Edición de 24 páginas

LA NACION

PRECIO EN TODO EL PAIS
VEINTE CENTAVOS

Año VIII

SANTIAGO DE CHILE, VIERNES 28 DE MARZO DE 1924.

SUSCRICIONES: Por 1 año: $ 60.—Por 6 meses: $ 32.
Por 3 meses: $ 17.— Por 1 año extranjero: $ 120.

Núm. 2,631

EXPEDICION POLAR

Cuento por BERNARD GERVAISE

Con la brújula en su mano enguantada y su bastón en la otra, un explorador británico Mac Haron caminaba presuroso hacia el Polo Norte. Se trataba de llegar antes que su colega norteamericano Jim Shimmy, el cual se dirigía al mismo punto por una ruta distinta.

El primero que llegase anexaría el Polo en nombre de su patria. Era una cosa convenida entre los dos gobiernos. Y todos los geógrafos del mundo esperaban el acontecimiento con impaciencia para modificar los mapas boreales.

Como se ve, no había tiempo que perder. Por esto, Mac Haron caminaba lo más rápidamente posible, sin preocuparse de los sufrimientos y calamidades, que no faltaban. Hacía una semana que no teniendo víveres, se había comido a Bob, el último perro que le quedaba. Dos días antes se había tenido que comer a Manouk, su último esquimal. Y aquella misma mañana había tenido que abrir su última lata de carne comprimida, que había ofrecido llevar a su mujer como recuerdo de la expedición.

Había concluído por quedarse solo. Unicamente lo acompañaban las pulgas de sus difuntos camaradas y de sus perros muertos en el camino.

Lo atormenba además una sed horrible, que le había obligado a beberse el alcohol de su último termómetro, con lo cual se encontraba indefenso contra los rigores de la temperatura.

Todas estas contingencias eran, sin embargo, cosa baladí ante la transcendencia de la obra por realizar y ante el júbilo de la proximidad del triunfo. En efecto: los cálculos que había hecho sobre la nieve, valiéndose de un lápiz para pintar los labios de rojo, operaciones cuya exactitud había comprobado por medio de la prueba del número 9, no daban lugar a duda: el Polo Norte estaba detrás del banco de hielo que aparecía en la lejanía. Total, unas cuantas millas.

Al pensar en la proximidad del triunfo, Mac Haron apresuró el paso de tal modo, que a las pulgas les costaba trabajo seguirlo.

Por fin franqueó el banco de hielo, y el Polo Norte se ofreció a sus ojos. Estaba rodeado de una valla recién pintada de verde, en la cual había fijado un cartel que decía:

"Polo Norte
Entrada: un dólar
En el interior, preciosas colecciones de postales".

—¡Maldición! —exclamó Mac Haron—. ¡Jim Shimmy ha llegado antes que yo!

Y como no llevaba un dólar para pagar la entrada, se alejó tristemente de aquellos lugares.

B. G...

EL RUISEÑOR

por PAUL VERLAINE

Como una bandada de pájaros sorprendidos — sobre mí se abaten todos mis recuerdos; — caen entre el amarillo follaje — mi corazón que refleja su rugoso tronco — en el tono violeta del agua de las añoranzas — que a sus pies corre melancólica; — caen, y luego apaciguando el mal rumor — por una húmeda brisa que se levanta — se extingue por grados en el árbol — de modo que al cabo de un instante no se oye más — no más que la voz celebrando al ausente. — No más que la voz ¡oh, cuán lánguida! — del pájaro que fué mi primer amor — y que canta aún como el primer día; — y en el esplendor triste de una luna — que se alza lívida y solemne — una noche melancólica y pesada de estío — llena de misterio y de oscuridad — mece en el azur que un dulce viento eflora — el árbol que tiembla y el ave que llora.

P. V.

FRANZ MASEREEL Y EL MODERNO GRABADO EN MADERA

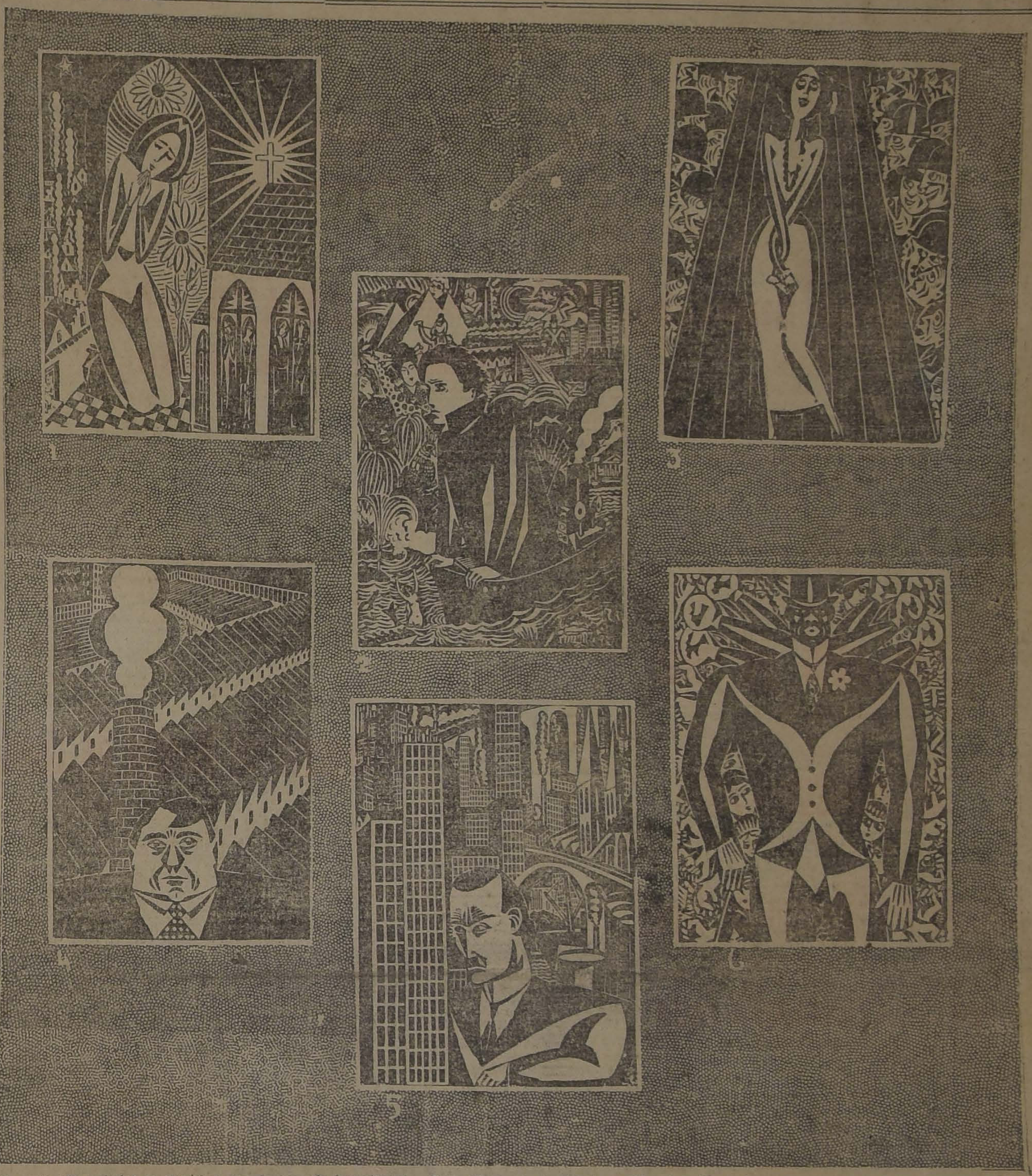

He aquí seis grabados en madera del ya célebre artista belga, Franz Masereel. Este artista es hoy uno de los más importantes "graveur en bois" de Europa, junto con D'Aragnés, Valentine Prax, Lebedeff y A. P. Gallien, en Francia; Wadislaw Jahl, Jan Koks, Joseph Eberz y otros, en Alemania. En España hay también un gran cultor del grabado en madera; el pintor Juan Barradas, y en Argentina ha hecho también interesantísimos y complejos grabados cubistas y expresionistas Norah Borges.

El arte del grabado en madera ha adquirido en estos últimos tiempos una gran aceptación, después de unos cientos de años en que estuvo olvidado.

Franz Masereed, el autor de estos grabados en madera, es uno de los más hábiles en este género.

Muy conocidos son sus dibujos de la moderna vida neoyorquina, tal como él la sueña, porque nunca ha estado en Nueva York.

También escritor, Masereer ha escrito algunas obras literarias, entre ellas "L'Idée", que él mismo ilustró con sus maderas.

Como puede verse en éstas, "Santa Catalina de Siena", "Sensación de viaje", "La cantante", "Rey moderno", "New York" y "El boxeador", hasta ahora ningún artista había logrado expresar tan bien el sentido moderno de sus visiones, con tal plenitud de vida o de ironía, como él. Hubo artistas tan completos en el grabado en madera sólo en la Edad Media, aquellos anónimos grabadores que ilustraban La Biblia de Elzevirias y los códices latinos.

CREMA
ARAUCANA
Quita manchas, pecas, espinillas y empeines de la cara.
PIDASE EN TODAS
LAS BOTICAS

PRESTAMOS
por alhajas, plaquées, pianos, victrolas y toda clase de objetos.
SAN DIEGO 460
— EL AGUILA —

VITAL POQUINDO

No deje morirse sus terneros de la
MANCHA
(CARBUNCLO SINTOMATICO)
Y EMPLEE PARA PREVENIRLA LA
AGRESINA NITTA
QUE PREPARA EL
INSTITUTO BIOLOGICO
DE LA SOCIEDAD NACIONAL DE AGRICULTURA.
SAN FRANCISCO 2201 — TELEFONO 58, SAN MIGUEL

AVISOS de REMATE
ULTIMA PAGINA
HOY JORGE Y VICTOR EYZAGUIRRE.— MENAJES DE CASA.— CARRERAS 466.
HOY JORGE Y VICTOR EYZAGUIRRE.— MENAJE DE CASA, CATEDRAL 1424.
HOY VICTOR ARAYA.— MENAJE DE CASA, RIQUELME N.o 740.
HOY MENAJES DE CASA, HUEMUL 638.
MAÑANA RIVAS Y CALVO.— MENAJE DE CASA.— CIENFUEGOS 170.
MAÑANA JORGE Y VICTOR EYZAGUIRRE.— MENAJES DE CASA, CATEDRAL 2247.
MAÑANA V. ARAYA.— MENAJES DE CASA, BUERAS 134.
EL 8 DE ABRIL FUNDO "LAS CADENAS".
EL 31 DE ABRIL "LA SAN JUAN DE DIOS".— PRENDAS.

Gran OCASION
MUEBLES
Dormitorios, comedores, salones, roperos, peinadores, aparadores y toda clase de muebles sueltos.
Catres de bronce y de fierro.
Colchones de lana y sommiers.
PRECIOS DE
REALIZACION
Alfombras inglesas de lana.
Alfombras inglesas rizadas.
Sobrecamas, frazadas de lana y algodón, colchas de hilo de color y blancas.
Toda clase de ropa para cama.
Pianos de distintas marcas y variedad en victrolas.
SAN DIEGO 460
FRENTE A LA PLAZA
ALMAGRO
El Aguila

BISMOLAN
Medicamento científico para la IMPOTENCIA, debilidad sexual, neurastenia
En venta en las buenas Farmacias.

SOBRETODOS PICCADILLY
LOS MODELOS DE ULTIMA MODA
ENTALLADOS CRUZADOS - RAGLANS CRUZADOS DE CUELLO DOBLE
EL MAS GRANDE SURTIDO EN PLAZA
ACABA DE RECIBIR
LA SASTRERIA G. RUDOFF
138 - ESTADO - 138

LOTERIA NACIONAL ARGENTINA
(LA MAS EQUITATIVA DEL MUNDO)
MARZO 28, de $ 80,000 arg.; ENTERO: $ 80; QUINTO: $ 16 CHILENOS.
MARZO 28, de $ 20,000 arg.; ENTERO: $ 30; QUINTO: $ 6 CHILENOS.

Giros y correspondencia, dirigir a:
CASA E. TURRI
BUENOS AIRES
(Casa de Cambio de Monedas)
Galería Güemes 356
Casilla Correo 1772

LOTERIA CASINO DE MONTEVIDEO
(JUEGAN SOLAMENTE 20,000 NUMEROS)
MARZO 31, de $ 50,000 oro; ENTERO: $ 120; QUINTO: $ 24 CHILENOS.
ABRIL 5, DE $ 50,000 ORO. ENTERO, $ 120; QUINTO, $ 24 CHILENOS.

Casa E. TURRI
SANTIAGO: Huérfanos 955
VALPARAISO: Prat 52
Cambio de Monedas
Conviene a usted consultar las cotizaciones de esta CASA antes de efectuar cualquiera operación de cambio.

GUIA PROFESIONAL

ABOGADOS

GABRIEL AMUNATEGUI
SALVADOR DE LA VEGA
Estudio: Huérfanos 1153. Oficinas 33 y 38. Casilla 3091. Teléfono 3507.

ERNESTO BARROS JARPA
Atiende sus asuntos profesionales el señor Agustín Barros Jarpa, en Morandé 235.

JUAN BARROS RIESCO
Oficina: Huérfanos 1235. Domicilio: Carrera 387.

NAZARIO CHACON DEL CAMPO
Morandé 450. Bajos. Teléfono 2008. Casilla 3241.

LUIS MALAQUIAS CONCHA
Civiles, criminales, casaciones. Compañía 1065. Casilla 1088.

FEDERICO DUNCKER BIGGS
Huérfanos 833, altos Banco Germánico. Casilla número 218. Teléf. 295.

ALBERTO DURAN B.
Huérfanos 1235. Oficina 8. Casilla N.o 2914.

NICANOR ELGUETA
Galería Alessandri 19 A., altos. Teléfono 586.

GALVARINO GALLARDO NIETO
Ahumada 168, altos. Teléfono 2348.

HECTOR ARNALDO GUERRA
Asuntos criminales, nulidades matrimonios, divorcios. Teléfono 4252. Santo Domingo 1251.

OSVALDO HEVIA
Morandé número 244. Casilla 1831.

BERNARDINO LEIVA
Abogado. Bandera 552. Casilla 2068.

MANUEL MERINO E.
LUIS MERINO B.
Bandera 166. Teléfono 3077. Casilla 3401: 10-11 y 4.30-5.

LORENZO MONTT
AMBROSIO MONTT WILMS
Compañía 1207. Teléfono 1807.

MANUEL OLIVA
Galería Alessandri 15-A. Teléfono número 1203. Juicios civiles y criminales.

ROBERTO DE PETRIS
Estudio y domicilio: Galería Alessandri 25. Teléfono 156. Casilla 4044.

ANTONIO PLANET O.
Especialmente cuestiones comerciales. Estudio: Bandera 170. Casilla 4024. Teléfono inglés 1137.

HUBERTO SALGADO GALLARDO
Criminalista. Alegatos Cortes. Asuntos civiles, militares. Estudio, domicilio: Bandera 667.

LISANDRO SANTELICES E.
Abogado. Compañía 1246. Teléfono 431.

HUMBERTO YAÑEZ VELASCO
Agustinas 618. Teléfono 1614.

JULIO ZAMORA LARRAIN
ANIBAL VERGARA BARROS
Abogados. Amunátegui 550; 10 a 12.

CONTADORES

CONTABILIDADES
para mayoristas y minoristas.—Inventarios. — Balances. — Servicios económicos en domicilio rural, urbano, provincias.—Oficina "Chile". Delicias 2628. Casilla 3478. Teléfono 130, Estación.—Francisco Medel.

INGENIEROS

ALFREDO LEA PLAZA
Moneda 1163. Teléfono 137.

RAFAEL TORREBLANCA
Oficina técnica: Galería Alessandri 20. Casilla 952. Teléfono 1349.

MEDICOS

Dr. ITALO ALESSANDRINI
Cirugía y ginecología: 1 a 3. Merced 322. Teléfono 3555.

Dr. AMENABAR OSSA
Oculista. Catorce años Europa, ocho años médico director Hospital de Ojos Condado Stanford (Inglaterra). Merced 494. De 1.30 a 4. Teléfono 602.

Dr. CARLOS D. AGUIRRE
Especialista vías urinarias, venéreas y sífilis. Carmen 191. De 5 a 7.

Dr. ALCAINO
Oído, nariz, garganta. Vías lacrimosas. Especialista Hospital Salvador y Niños: 3-5. Dieciocho 257. Teléfono 257.

Dr. ARNELLO
Cirugía anestesia general, venéreas. García Reyes 17. De 12-3. Hospital San Vicente 4-5.

Dr. ANIBAL ARIZTIA
Enfermedades niños. Consultas 1.30 a 3.30. Teléfono 1547. Huérfanos 1724.

Dr. BUNSTER
Médico Hospital San Juan de Dios. Asistencia Pública. Santa Rosa 33. Consultas: 2 a 3. Teléfono 3476.

ARTURO BARRAZA ARAYA
Médico cirujano
Especialmente vías urinarias, venéreas, sífilis. De 2 a 6. Puente 557. Teléfono 4374.

Dr. BORQUEZ SILVA
Estudios Europa. Pulmón, corazón, estómago, intestinos. Rayos X. 3 a 5. Arturo Prat 80. Teléfono 19, Matadero.

Dr. RIFO BUSTOS
Estudios en Europa, medicina interna, preferentemente corazón, estómago: 2 a 5. Cochrane 177.

Dr. BISQUERT
Vías urinarias, sífilis. Moneda 559. De 3 a 6. Casilla 2503. Teléfono 953.

Dr. BRONFMAN
Estudios en Europa, cirugía, enfermedades de señoras, venéreas, 2 a 5. Compañía 1463. Teléfono 2457. Teléfono domicilio 3086.

Dr. JULIO BUSTOS
Médico ciudad Santiago. Medicina interna. Niños, sífilis. Recoleta 707. De 2-4.

Dr. ROBERTO BALTRA G.
Medicina general, vías urinarias. 1.30 a 6. Ahumada 11. Teléfono 170. Parque.

Dr. BARRENECHEA
Oculista y especialista en oídos, nariz, garganta. (Ausente).

Dr. BRAGA CASTILLO
Rayos X. Merced 136. Teléfono 393. Consultas: de 9 a 10 y 1 a 4.

Dr. MARIANO BAHAMONDE RUIZ
Cirugía y ginecología. Cochrane 66, 2 a 5. Domicilio: Delicias 1230.

Dr. HECTOR CORONA T.
Se dedica exclusivamente a exámenes de laboratorio. Delicias 868. Teléfono 2483.

Dr. RODOLFO CASTILLO
Oídos, nariz, garganta. De 2 a 7. Delicias 1164.

Dr. ALDO CONTRUCCI
Estudios Europa. Medicina interna. Sífilis. Agustinas 1729. 2.30 a 4.30. Jefe policlínico. Prof. Brockmann. Teléfono 3340.

Dr. LEON CHONCHOL
Medicina general. Rayos X. Sífilis, piel, venéreas. Consultas: 2 a 5. Serrano 34.

Dr. CASTAÑEDA IGLESIAS
Médico residente Hospital Niños. Trasladóse Compañía 1889. Teléfono 254. De 1.30 a 3.30.

Dr. CROIZET
Trasladóse Londres 25, entre Serrano y San Francisco. De 1 a 3. Teléfono 637.

Dr. EDUARDO CRUZ COKE L.
Medicina interna. Merced 305. De 4.30 a 6.30. Teléfono 4205.

Dr. E. DAVILA H.
Estudios Europa. Medicina interna. Laboratorio: de 5 a 7. Nataniel 113.

Dra. JUANA DIAZ MUÑOZ
Especialista enfermedades señoras y niños. 4 a 6. Delicias 858. Teléfono 1715.

RODRIGO DONOSO GAETE
Medicina interna. Lunes, Miércoles y Viernes, 3 a 5. Santo Domingo número 1474. Teléfono 256.

Dr. RICARDO DONOSO
Enfermedades del corazón, pulmón. Regresó de Europa. 2.30 a 4.30. Agustinas 619.

Dr. DODDS
Cirugía, hueso, injertos óseos, cirugía cráneo-cerebral, de la médula y nervios. Estudios Estados Unidos, Europa. 21 de Mayo 578. 3 a 5.

Dr. PAULINO DIAZ
De 1.30 a 4. Enrique Concha 42. (Entrada por Delicias o Erasmo Escala).

Dr. CARLOS DOREN N.
Enfermedades de señoras. Cirugía. Monjitas 536. Teléfono 2671. Consultas: 1 a 4.

Dr. DIMITSTEIN
Agustinas 1308, esquina Teatinos. Rayos X, medicina general, especialidad corazón, pulmón, estómago o hígado. 1-4. Teléfono 3848.

Dr. ESPINA
Rayos X. Medicina interna. Estudios Europa. Delicias 1220, esquina Gálvez. Teléfono 2102. De 1.30 a 4.

Dr. JULIO ENDARA
Medicina interna, estómago, corazón, riñones, obesidad, 2-5. Compañía 2712.

Dr. FRANCISCO EDWARDS
Estudios Europa. Vías urinarias. Teatinos 10. De 3 a 4. Regresó.

Dr. FUENZALIDA CORREA
Cirugía, enfermedades señoras. Partos. De 2 a 3. Huérfanos 745. Teléfono 406.

Dr. FUENZALIDA BRAVO
Profesor extraordinario. Enfermedades de niños. Merced 560. Teléfono N.o 721, 2 a 4.

Dr. FONTECILLA
Estudios Europa. Afecciones pulmonares y nerviosas. Rayos X. Tratamientos especiales de la tuberculosis; pneumotórax artificial, tuberculinoterapia, etc. Delicias 1626.

Dr. Carlos Garcés Baeza
Delicias 1276. Teléfono 2747
Exámenes químicos, bacteriológicos. Reacción Wassermann. Rayos X, medicina interna. 3½ a 5½.

Dr. RICARDO GUNTHER
Ayudante Clínica. Ginecología Universitaria. De 2 a 4. Avenida España 696. Teléfono 253, Parque.

Dr. FELIX GROHNERT B.
Enfermedades de la piel, sífilis y venéreas
Luz ultra-violeta, radioterapia. De 2 a 5. Ejército 391.

Dr. ANIBAL GREZ
Oídos, nariz, garganta. De 3.30 a 5.30. Merced 324. Teléfono 3555.

DOCTOR GIANELLI
ESTUDIOS EUROPA
SIFILIS PIEL VIAS URINARIAS
21 de MAYO 562
CONSULTA de 2 a 6

Dr. GREENE
Estudios Europa. Cirugía y Ginecología. San Martín 509. 2-4. Teléfono 2360.

Dr. ENRIQUE GONZALEZ H.
Estudios Europa, especialmente estómago, intestinos, hígado, diabetes, obesidad, reumatismo. Ejército 644. De 1 a 2.30.

Dr. GARCIA COLLAO
Estudios Europa. Ojos, oídos, nariz y garganta. San Antonio 148. De 4 a 6.

Dr. GUSTAVO GIRON L.
Cirugía y Ginecología. Brasil 32. Teléfono 3126. De 2 a 3.

Dr. VICTOR M. GACITUA
Partos. Enfermedades señoras. Trasladóse Merced 312. 2 a 4. Teléf. 976.

A. ICAZA BARROS
Médico-Cirujano
Santo Domingo 739. Teléfono 2309.

Dr. ALEJANDRO INFANTE
Médico Jefe Policlínico. Niños. Hospital Salvador. 2 a 5. Delicias 253.

Dr. AGUSTIN INOSTROZA
Cirugía general, especialmente de niños. Sífilis. 4-6. Puente 583.

Dr. ROBERTO JARAMILLO
Ejército 707. Teléfono 142. Parque.

Dr. JOHOW
Estudios Europa. Cirugía y Ortopedia. Adultos, niños, 3-4. Santo Domingo 1523.

Dr. KORNER ANDWANTER
Estudios en Estados Unidos. Cirugía, ortopedia. Consultas: 1-4. Santo Domingo 623.

INSTITUTO RADIOLOGICO
Radioscopía, radiografía, radioterapia, aplicaciones radium.

Dr. ADOLFO KAPLAN
Estudios Estados Unidos y Europa. Compañía 1429.

Dr. TEODORO LEIBLE
Enfermedades nerviosas. Medicina
nes, Miércoles, Viernes, 5-7. Martes,
interna. Aplicaciones eléctricas. Lu-
Jueves, Sábado, 2-4. Olivos 794.

Dr. H. LEA PLAZA
Estudios en Europa. Compañía 2115. De 2-5. Compañía 2115.

Dr. LABRA LETELIER
Nariz, garganta, oídos. Consultas: de 1 a 5. Compañía 1361.

Dr. ARMANDO LEON I.
Cirujano. Compañía 1909. Martes, Jueves, Sábado, 1-3. Teléfono 3346.

Dr. LOIS
San Pablo 1236. Medicina general. Vías urinarias, Sífilis. De 1 a 4.

Dr. LAVAL
Medicina interna. Amunátegui 24. De 1-2. Domicilio: Cochrane 346.

Dr. MEZA OLVA
Estudios Europa. Medicina interna. Sífilis, 4-6. Dieciocho 268. Teléfono 1769. Domicilio: Vicuña Mackenna 955. Teléfono 9, Santa Elena.

Dr. MOORE FUENZALIDA
Enfermedades señoras. Cirujano Hospital San Borja, 1.30 a 3.30. Vergara 155. Teléfono 674.

Dr. MUÑOZ VALENZUELA
Médico residente Hospital Niños. Enfermedades niños. Matucana 303. De 2 a 5.

Dra. CORA MAYERS
Médico-Cirujano
Regresó de Estados Unidos. Especialista en niños. Luz ultra-violeta. Ahumada 49. Teléfono 711.

Dr. ITALO MARTINI Z.
Oculista
Regresó de Europa. Ahumada 17. Consultas: 3 a 5.

Dr. JUAN MARIN R.
Cirugía general. Enfermedades niños. Delicias 1164. De 3 a 4.30. Domicilio: San Diego 1843.

Dr. MORALES BELTRAMI
Medicina general. Especialmente niños. Catedral 2257. De 1 a 3.

Dr. JUAN MONTENEGRO M.
Enfermedades de niños. Compañía 1770. Teléfono 2120.

Dr. OSCAR MELENDEZ
Medicina interna. Sífilis. Merced 778. De 2-5. Domicilio: Sazié 2007. Teléfono 2246.

Dr. MALBRAN
Enfermedades mentales y nerviosas. De 2 a 6. San Antonio 584.

Dr. MANUEL MORENO
Medicina general. Particularmente pulmón, estómago, intestino. Tratamiento especial, tuberculosis pulmonar. Estudios Europa. San Francisco 155. 2.30 a 4.30.

Dr. LUIS OPAZO P.
Jefe Policlínico Niños. Universidad Chile. Compañía 3007. Teléfono 48. Estación.

Dr. OHLEBICH
Titulado Alemania y Chile. Medicina interna. Enfermedades niños. Teléfono 332. Catedral 1488. De 2—4.

Dr. H. NUÑEZ ZAMORA
Martes, Jueves y Sábado. 2-6. Matucana 289. Teléfono 291. Estación.

Dr. ORREGO PUELMA
Médico Hospital San Juan de Dios. De 1.30 a 2.30. Agustinas 1314. Teléfono 1217.

Dr. PANTOJA
Corazón, pulmón, estómago, sífilis. Delicias 1276. 2 a 4. Teléfono 3747. Santo Domingo 1036. 6 a 8. Teléfono 574.

Dr. MARCIAL PARADA
Oídos, nariz, garganta. De 3 a 5. Santo Domingo 831. Teléfono 1859.

Dr. A. CUSTODIO POBLETE
Medicina interna y niños. Recoleta 65. De 1 1|2 a 3 1|2. Teléfono 4365.

Dr. DAVID PULIDO I.
Enfermedades niños. Santo Domingo 1790. Teléfono 2152. De 1 a 4.

Dr. PRUNES
Estudios Europa. Jefe clínica, piel, sífilis. Venéreas. Merced 490. Casilla 2896.

GUILLERMO PUELMA
Médico - Cirujano. 171 Avenida Vicuña Mackenna. Ausente en Europa.

Dr. OSCAR PERALTA
Medicina general señoras. 3 a 4.30. Prat 672. Teléfono 194. Matadero.

Dr. IVAN PRIETO N.
Enfermedades niños. Castro 240. Teléfono 2482.

Dr. ALBERTO PANATT
Médico jefe Policlínica. Profesor García Guerrero. Pulmón, corazón, estómago, hígado. Rayos X. Teléfono 1211. Huérfanos 1819. De 2 a 4.

Dr. EDUARDO DE RAMON
Regresó de Europa. Cirugía, enfermedades señoras. 1 a 3. Agustinas 1606. Teléfono 3623.

Dr. ALBERTO RAHAUSEN
Carmen 47. De 4 a 6. Teléfono 2022. Riquelme 47. De 1 a 4. Teléfono N.o 1042.

Dr. AQUILES RIVEROS
Graduado en Bruselas. Partos señoras, medicina general. Consultas: 1-5, en su Sanatorio, Av. Matta 586. Pensionado para partos, operaciones, medicina, aislamiento y curación nervios, morfinómanos. Teléfono 97. Matadero.

Dr. JOEL RODRIGUEZ P.
Estudios Europa. Medicina interna. Especialidad estómago, intestinos. Rayos X. De 2 a 4. Amunátegui 559. Teléfono 2310.

Dr. CESAR RODRIGUEZ LEON
Medicina interna general. Adultos y niños. 1 - 3. Catedral 2607.

Dr. DEL RIO GUNDIAN
Medicina interna. De 2 a 4. Trasladóse Santo Domingo 2064. Teléfono 4333.

INSTITUTO SANITAS
AGUSTINAS 1955
Laboratorio, autovacunas, radioscopías, terapia de radium y de Rayos X. Luz ultra - violeta, aplicaciones eléctricas, inshalaciones de radium, baños de ácido carbónico, diatermia.

Dr. STOLTING
Oculista. Médico recibido Alemania y Chile. Compañía 1392. De 3 a 5.

Dr. SUAREZ ALVAREZ
Oculista. Jefe clínica oftalmología, Compañía 1480. De 1-2 y 5-6.

Dr. SANTANDER
Estudios Europa. Corazón, riñón, Sífilis. Rayos X. Laboratorio: Alameda 2131. De 3 a 5.

Dr. SANCHEZ DEL POZO
Medicina interna. De 1 a 4. Monjitas 589. Teléfono 3828.

Prof. Dr. SOTO PARADA
Laboratorio clínico. Moneda 1035. De 3 a 6.

Dr. CRISTOBAL SANZ
Estudios en Europa. Afecciones médico - quirúrgicas del abdómen. Especialmente estómago, sífilis. Rayos X. De 3 a 4. Agustinas 1389. Teléfono 3098.

CARLOS SEAMAN
Médico cirujano. Consultas: 1.30 a 4. Trasladóse: Delicias 225.

O. SCHWARZENBERG TL.
Médico cirujano. Enfermedades de niños. De 2 a 3. Santo Domingo N.o 1523.

Dr. SCROGGIE
Especialidad enfermedades de niños. Jefe de la clínica de niños. Universidad de Chile. Consultas: de 2 a 4 P. M., Claras 490.

Dr. MARCO A. SEPULVEDA
Laboratorio: Bandera 736. Teléfono 233. Exámenes completos sangre orina, esputos, etc. Cultivos autovacunas. Abierto a toda hora.

Dr. KELLUMUTH SIEVERS W.
Médico cirujano. Domicilio: Molina 672. San Antonio 275. De 2 a 3 y media.

Dr. CLAUDIO SALAS R.
Compañía 1851. Teléfono 727. Ginecología, Cirugía, Sífilis. Consultas: de 1 a 3 P. M.

Dr. TORRES TORRES
Jefe Clínica Prof. Korner. Enfermedades internas y cirugía. Catedral 1249. De 2 a 5.

Dr. VEGA MACHER
Exclusivamente pulmón. Nataniel 109. De 2 a 2.30. Lunes, Miércoles y Viernes.

Dr. J. M. VERGARA KELLER
Regresó de Europa. Partos, ginecología. Agustinas 828. De 2 a 4. Teléfono 2855.

Dr. RAUL VENTURA JUNCA
Médico Hospital Salvador: Medicina interna. Corazón y sangre, 4.30 a 6. Monjitas 559, teléfono 3828.

Dr. VILLAGRA
Estudios Europa. Únicamente pulmón. Rayos X. 2-6. Dieciocho 437-A. Teléfono 134 (Parque).

Dr. JAIME VIDAL OLTRA
Ex-Director Sanatorio San José. Pulmón, corazón, tubo digestivo. Laboratorio, 2 a 5. Puente 657.

Dr. G. F. VIDAL S.
Delicias 2696. Teléfono 245. Estación. Consultas: 5 a 6.

Prof. Dr. VARGAS SALCEDO
Exclusivamente cirugía. Trasladóse Compañía 2499. Teléfono 1060. Martes, Jueves, Sábado, 2 a 5.

Dr. VICUÑA HERBOSO
Jefe Clínica Servicio Prof. García Guerrero, Hospital San Vicente. Medicina interna, especialmente, enfermedades del corazón. Martes, Jueves, Sábado, 3.30 a 4.30. Almirante Barroso 270. Teléfono 1058.

Dr. YAÑEZ G.
Estudios Europa. Piel, sífilis, venéreas. Trasladóse: Delicias 865. De 4 a 6. Casilla 618.

Dr. WAUGH ALDUNATE
Estudios Europa. Especialmente enfermedades internas. Venéreas. Sífilis. Reacción Wasserman, 3 a 4. Compañía 1853.

Dr. WEINSTEIN
Estudios Europa, enfermedades de la piel, sífilis y venéreas, radioterapia y luz ultra-violeta.— Agustinas 1357. De 2 a 5.

Dr. WIREN
Oídos, nariz, garganta. Compañía 1606. De 2 a 3.

DENTISTAS

Dr. CERDA LOPEZ
Dentista. Riquelme 47. Teléfono 1642. Atenderá vacaciones.

Dr. CLODOMIRO CONTRERAS
San Antonio 451. Teléfono 3692. Horas: 9-11 y 3-6.

JUAN FERRARI C. Y. M. VALDIVIESO MORALES
Dentistas. San Antonio 830.

Dr. A. DE LA PUENTE
Trasladóse: Catedral 1230. Larga práctica. Dr. Valenzuela Basterrica.

D. MAQUADA UGALDE
Dentista. Bandera 60, 9 a 12 y 2 a 6.

FORTUNATO ENCINA
Especialmente puentes, placas, coronas, extracciones. Huérfanos 782.

Dr. GALLARDO GONZALEZ
Estudios en Filadelfia. Consultas diurnas y nocturnas. Echaurren 26. Regresó.

PEDRO MENDEZ
Estudios Estados Unidos, Europa, Honorarios moderados, regresó. Huérfanos 782.

ARMANDO MORA PINOCHET
Dentista. Trasladóse Santa Rosa 672.

ALFREDO MUÑOZ LOBOS
Extracción sin dolor. Somnoformo, puentes, placas. Tratamientos rápidos. Compañía 1852.

WENCESLAO MUÑOZ L.
Dentista. Tratamientos rápidos. Extracciones sin dolor. San Diego 448.

LUIS PLAZA
Diez años Jefe Clín
zuela Basterrica. E
ciles. Serrano 4
Delicias.

DOCTOR ROGAT
ESPECIA
PIORREA
ENCIAS
DIENTES
DOLOR

DENTISTA
ESTUDIOS EUROPA
SALAZAR ROJERS

GERMAN UGARTE
Dentista. Trasla

C. VALENZUELA
Ayudante Escuela De
nes indoloras. Teatinos

ISAAC VA
Especialista enferme
tracciones difíciles. Co
tes 2 a 5. Dieciocho 1

CLINICA
LA BASTERRICA
Atendida por médicos
tro distintos especialistas
47. Teléfono 1642.

VETERINARIOS

SOR
Enfermedades animales
Llamados domicilio
477. Teléfono 3449. De 1
2 a 6.

ARQUITECTOS

RICARDO MOUAT
Arquitecto edificio Ari
piso. Oficina 1.

OFICINA DE CONS
Económicas y de
E. LEOPOLDO NAVA
Morande 67. Teléfono
380.

EDUARDO TAR
Construcciones, transform
reparaciones. Honorarios
ciento. Huérfanos 1

MATRONAS

MATRONA ERAS
Recibo pensionistas. A
micilio. Inyecciones. H

LUCRECIA ARCE DE M
Matrona enfermera. Re
nistas. Ibáñez 324.

Mme. E. FRAGNI
Matrona francesa
da Matta 72, entre Vicuña
na y Santa Elena.

SARA
Matrona. Pensionado
ra partos y curaciones
Asis

CLINICA M. CRISTINA
Matrona. Exámenes, c
ternas. San Pablo 14

PENSIONADO PART
Mercedes Rojas, matrona
go 930. Recibo enferm
nes internas. Consultas

CLINICA PE DE
TRICIA
Señora Reyes, matrona
ta. Establecimiento mo
dido por
Recibo enfermas de todo
país. Partos, precios mód
sultas gratis.

PENSIONADO Dra. V
Recibo enfermas de
ses, días. Asistencia
50 pesos. Turnos perm
Diego 57.

ANA G. VARGAS
Partos. Recibo pensio
Americana 627.

MATERNIDAD PART
Recibo pensionistas. Part
pesos. Curaciones. Con
San Diego 267.

CARMEN TORO
Partos. Asistencia
bo enfermas. Matucana

Pompas Fúnebres
"LA CONFIANZA"
Servicios completos a precios sin competencia.
62 - SAN ANTONIO - 62
(ENTRE MONEDA Y ALAMEDA)
Teléfono Inglés 689

DEFUNCION
Ha fallecido la señora
Julia Zavala de Ortega

Sus restos serán conducidos al Cementerio General, hoy Viernes 28, a las 10 A. M., saliendo el cortejo de su casa habitación, Baquedano N.o 751.

LA FAMILIA.

DEFUNCION
Ha dejado de existir la señora
Berta Fernández Blanco de Serrano

Sus restos serán conducidos al Cementerio Católico hoy Viernes, después de unas honras que se oficiarán en la Parroquia del Sagrario, a las 10 A. M.

LA FAMILIA.

DEFUNCION
Habiendo dejado de existir nuestra querida esposa, madre, suegra y abuelita, señora
Zoila R. Villalobos de Herrera
Rogamos a sus amigos y nuestros, acompañar sus restos al Cementerio General, desde su casa habitación, Martínez de Rozas 3531, hoy Viernes 28, a las 4 P. M.
LA FAMILIA.

SOCIEDAD EMPLEADOS DE COMERCIO
SANTO DOMINGO 1036
Se avisa a los miembros de esta institución, que los señores Emilio Préndez y Absalón González, han dejado de ser empleados de la Sociedad, de modo que no tienen ninguna ingerencia en ella.

EL SECRETARIO.

LUTOS
Encontrará usted el mejor surtido en plaza, en el
MANTO ELEGANTE
PASAJE MATTE 28
Especialidad en Tocas y Sombreros de Crepé y Georgette.
La casa no tiene sucursal.

Operarios Sastres
Muy competentes para obra grande de militar y civil, necesita:
NATANIEL 76

FABRICA DE PLUMEROS
"LA NACIONAL"
Juan Vicuña 1437. — Sucursal: Agustinas 1086, al llegar a Bandera
Visite nuestra sucursal, en donde usted encontrará un variado surtido de plumeros y toda clase de útiles de aseo. Trabajo garantido, hecho a mano. Acepto pedido de provincia.
NOTA: No compre en otra parte antes de consultar nuestros precios, en donde encontrará plumeros desde 0.80 cents. M—31

CEBADA DEL PAIS
6 HILERAS
PARA SEMILLA
Tiene orden de vender:
URETA y Cía.
BANDERA 185 — CASILLA 1340

TEÑIR LUTO EN CASA
ES
RAPIDO
— Y —
SEGURO
— CON —
NEGRO REFORMADO
Brauns "Corona"
En todas las Boticas.
29-M

MALETA extraviada

El Lunes 21, en la noche, se extravió una valija de mano, de cuero oscuro, modelo inglés, en el tren de Papudo a Calera. Su dueño siguió viaje a Santiago por espreso de esa misma noche. Se ruega a la persona que la halla encontrado tenga la bondad de devolverla a

MONEDA 1030 (Oficina)
Se dará buena gratificación.

SOCIEDAD EMPLEADOS DE COMERCIO
SANTO DOMINGO 1036
Por convenir a los intereses de la colectividad, se están reorganizando las oficinas sociales; ruégase encarecidamente a los señores socios vengan a dar o mandar por escrito su domicilio, para poder regularizar la cobranza de sus cuotas.

EL SECRETARIO.
M-30

CASAS
Para Escuela

Pídense propuestas públicas de arrendamiento para dotar de local a las escuelas que a continuación se indican del departamento de Santiago, y por las rentas anuales que se expresan:

Escuela N.o 16.—Radio: Matucana, Martínez de Rozas, Libertad y Yungay. Canon: $ 7,200.

Escuela N.o 75.—Radio: Avenida Providencia ambas aceras, Avenida Concepción por el Poniente y Avenida Lyon por el Oriente. Canon: $ 5,400.

Las propuestas se abrirán el día Jueves 3 de Abril próximo, a las 3 P. M., en la Sección Locales de la Dirección General de Educación Primaria, en donde se darán los datos que se soliciten.

EL DIRECTOR GENERAL.
A—3

Agricultores

Se arrienda la hijuela primera "LAS CASAS DEL HUIQUE", superficie 686 cuadras regadas, 40 posesiones inquilinos, magníficos galpones de lechería, buenas casas habitaciones y dependencias. Por más antecedentes en la oficina.

URETA y Cía.
BANDERA 185.—CASILLA 1340

Para visitar el fundo, dirigirse a Estación Colchagua, JOSE M. BAEZA.

M—29

UTILES DE ASEO
GRAN BARATURA
Antes de efectuar sus compras de plumeros y toda clase de útiles de limpieza, le conviene visitar nuestra Fábrica de plumeros en **AGUSTINAS 1778**, y en nuestra única sucursal, **AGUSTINAS 1070**, en mitad de la cuadra, donde encontrará mercadería de primera clase y a precios muy convenientes. CEDAZOS DE CRIN en tamaños surtidos, a $ 42 docena. Papel de envolver en rollos a $ 1.60 el kilo. Ventas por mayor y menor. Se despachan
PEDIDOS A PROVINCIAS — TELEFONO 3955
M—29

"Barrera Sastreria"
826 AGUSTINAS 826
$ 175.00. — DESDE ESTE PRECIO
ofrece ternos o sobretodos, buen casimir inglés, confección de primera calidad.
GRAN SURTIDO EN GENEROS DE FANTASIA
J. M. BARRERA.

EL TATTERSALL
Agencia exclusiva de las
VACUNAS MULFORD
CONTRA EL CARBUNCLO (PICADA), CONTRA EL CARBUNCLO SINTOMATICO
ANTISARNICO MULFORD
CONTRA LA SARNA Y LA GARRAPATA
CASILLA 835. — HUERFANOS 1287.

FERROCARRILES DEL ESTADO

Se solicitan propuestas públicas para el 24 de Junio
por cambios y cruzamientos.
Bases y demás antecedentes en la Secretaría del Dep
de Materiales y Almacenes, en la Estación de Alameda.
Santiago, 29 de Febrero de 1924.

Se solicitan propuestas públicas por relojes regist
tiempo.
Bases y detalles en la Secretaría del Departamento de
les y Almacenes, en la Estación Alameda.
Santiago, 9 de Febrero de 1924.

ADQUISICION DE MATERIALES, UTILES DE ESCRI
DE IMPRENTA, MAQUINARIAS Y HERRAMIEN
ETC., PARA EL CONSUMO DEL AÑO 1924

Las propuestas públicas por materiales, útiles, etc.
consumo de la Empresa durante el año 1924, cuyos por
detallan en los cuadernos impresos (Grupos) que están
en la Secretaría del Departamento de Materiales y Alm
la Estación Alameda, serán abiertas en dicho Depart
las 3 de la tarde de los días que a continuación se indi
sus valores aproximados, los siguientes:

El 31 de Marzo de 1924
Grupo N.o 17.— Faroles, lámparas y accesorios $
" N.o 20.— Herramientas, neumáticos y repuestos . . .
" N.o 36.— Telégrafos, teléfonos y timbres . .

El 22 de Abril de 1924
Grupo N.o 25.— Materiales de alumbrado acetileno, equipo y material para soldadura autógena y eléctrica . .
" N.o 27.— Material para alumbrado eléctrico de locomotoras y equipo . .
" N.o 29.— Pernos, tuercas, remaches, chavetas y golillas . .
" N.o 30.— Pintura, barnices y útiles para pintar . . .

El 6 de Mayo de 1924
Grupo N.o 33.— Repuestos para locomotoras, carros y coches . . .

El 23 de Mayo de 1924
Grupo N.o 4.— Artículos de mercería . . .
" N.o 6.— Bronce, cobre, plomo, zinc, laminados en barras y en planchas . .
" N.o 9.— Géneros varios y artículos de tapicería . . .
" N.o 23.— Maquinarias . . .

El 10 de Junio de 1924
Grupo N.o 21.— Herramientas en general . . .
" N.o 26.— Materiales para alumbrado y fuerza eléctrica . .

Bases y antecedentes en la Secretaría del Departa
de Materiales y Almacenes, en la Estación de Alameda.
Santiago, Octubre 8 de 1923.

(N.o 16) SUPRESION DE LOS TRENES EXCUR
CARTAGENA Y PAPUDO

Desde la fecha quedan suprimidos los trenes
que corrían de Mapocho a Papudo y de Alameda a C
días Domingos y festivos.

EL JEFE DEL DEPARTAMENTO DE TRANS

Se previene a los interesados en las propuestas
durmientes, anunciadas para el 4 de Abril próximo, que
tía que se exige es de 2% al presentar las propue
varlas al 10% en caso de ser éstas aceptadas.
En ambos casos esos porcentajes deberán ser
bre el monto correspondiente a la entrega de un año.
Santiago, Marzo 20 de 1924.

LA NACION

Santiago, 28 de Marzo de 1924

LAS DEFICIENCIAS DE LA LEY DE INSTRUCCION PRIMARIA Y LA SITUACION DEL MAGISTERIO

Con intervalo de pocos días, han visto últimamente la luz pública dos Manifiestos destinados a expresar aspiraciones y necesidades del profesorado primario. Uno era dirigido al Comité Ejecutivo de la Asociación de Profesores por los normalistas recién egresados de las Escuelas Normales; el otro, la respuesta de dicho comité. Ambas piezas contienen conceptos y revelan hechos que es interesante considerar no sólo desde el punto de vista de la situación actual y el futuro bienestar de los profesores, sino también de los intereses generales de la educación pública.

El Manifiesto de los nuevos normalistas es como la expresión de dolorida sorpresa de un espíritu inexperto e ilusionado ante la revelación súbita de una cruda realidad. Los jóvenes ex-alumnos de las Escuelas Normales, recién recibido su grado, exteriorizan en ese documento la decepción que les produce la situación en que las circunstancias los colocan en el momento inicial de su carrera.

Es comprensible, aun cuando aceptemos que la ley de la vida impone casi siempre a los que empiezan rudas pruebas, generalmente saludables, en qué ejercitar su tenacidad, templar el carácter y aquilatar la fuerza de su vocación. Los jóvenes normalistas, después de estudios largos y laboriosos que en la mayoría de los casos han sido el producto de penosos sacrificios para sus familias, se encuentran al emprender la labor a que han consagrado sus vidas con que los emolumentos que van a recibir son muy inferiores a los que demandarán sus necesidades. Doscientos cincuenta pesos, o sea lo que gana en cualquiera faena un aprendiz o un obrero que no ha necesitado de estudios especiales, equivalen en realidad a la renuncia a satisfacer gran parte de las necesidades más premiosas en un hombre que procede del medio social de los maestros y que por su educación tiene aspiraciones, gustos y hábitos de vida absolutamente incompatibles con remuneración tan exigua.

En su respuesta, la Junta Ejecutiva del Magisterio, acogiendo los postulados de los nuevos normalistas, y aún reforzándolos con sólidos argumentos basados en la eficiencia de los servicios educacionales, encara el problema desde un punto de vista más amplio, y, justo es reconocerlo, prestigiado por una inspiración más alta de bien público y de progreso social.

La colectividad del Magisterio organizado asocia indisolublemente el problema de su bienestar con el mejoramiento de los servicios de enseñanza primaria, sobre la base de la reforma de la ley que la rige, prometiéndose emprender una campaña dirigida a hacer de la ley de educación primaria obligatoria un instrumento de efectiva eficacia en la supresión del analfabetismo.

Comprobado por la Asociación de Profesores Primarios el fracaso, la inefectividad de muchas de las previsiones de la ley en su aplicación práctica, ha resuelto dirigir sus esfuerzos a obtener las modificaciones conducentes a que la instrucción primaria sea realmente obligatoria, a que la población escolar del país corresponda en verdad a las cifras que debe alcanzar. La consecución de esta finalidad, de trascendencia social cuya importancia es obvio puntualizar, importaría por modo automático la intensificación de los servicios, y con ello se produciría la solución de otro grave problema a que los jóvenes normalistas hacen referencia, y que es la larga y angustiosa desocupación a que en su mayoría se hallan condenados al salir de las Escuelas Normales, por falta de vacantes en el cuadro actual de establecimientos primarios en funcionamiento.

El preceptorado identifica a su bienestar el mejoramiento de la ley, que en la actualidad carece de previsiones efectivas para compeler al cumplimiento de la obligación escolar. Lo que se busca es una reforma que ponga inexcusablemente en acción todos los organismos a que la ley confía la ejecución de los fines que persigue, cuales son los de instituir en el país la educación primaria obligatoria.

Estas son, en síntesis, las aspiraciones declaradas por el profesorado en los Manifiestos que acabamos de comentar. No creemos necesario poner de relieve su justicia y la alta inspiración de progreso colectivo que las informa, ni encarecerlas por ello al interés y la simpatía de todos los ciudadanos. "La Nación", que se felicita de haber aportado hasta ahora persistentes esfuerzos al progreso de la enseñanza y al bienestar del Profesorado, cuya organización colectiva propició siempre, se promete en esta oportunidad acompañar con la misma decisión al Magisterio en la campaña de que son heraldos esos Manifiestos, porque en ellos alienta una causa de justicia y de progreso nacional.

DON JULIO BESNARD

Un sabio, sabio a la manera romántica, de los grandes apóstoles de la ciencia, acaba de desaparecer con la muerte de don Julio Besnard.

Su labor cincuentenaria tuvo mucho de la obra del torrero ignorado que enciende y difunde la luz que otros aprovechan. Hizo de su vida un monumento de ciencia para prodigarlo generosamente en sus libros, en sus clases, en cada momento de sus días afanosos de investigador y de maestro.

Las industrias agropecuarias del país, los servicios nacionales que las controlan y fomentan, están llenos de su obra, de su acción de propagandista y de incansable organizador. Formó varias generaciones de técnicos y su palabra de profesor ha fructificado en el haz de la República en fuerzas y valores imperecederos.

Es este el destino inmortal de los grandes fecundadores de la humanidad. Su alma se perpetúa en vibraciones de luz y fuerza hacia el porvenir. Y don Julio Besnard fué uno de estos raros seres en que el fervor científico ahoga todas las solicitaciones de la vulgaridad, el egoísmo, la ambición personal, el ansia de figuración, para derramarse en obras constructivas, de aliento y de progreso.

La República deja abierta con este gran francés una deuda que jamás podrá saldar. En vida la altiva modestia de los verdaderos sabios retrajo al señor Besnard de los homenajes con que la gratitud colectiva quiso hacer ruido en torno a su personalidad. Hoy que los achaques concluyeron de abatir su organismo septuagenario, la sociedad, y especialmente la clase agraria, y los elementos universitarios se agrupan junto a su féretro con el dolor de los duelos irreparables, y despiden en él a una de las venerables y simpáticas figuras contemporáneas.

BIENVENIDA

No de otro carácter ha de ser la acogida que se dispense en la capital a la Sección de Higiene Experimental del Ejército, a su regreso de la cruzada que termina hoy de realizar por las provincias del centro y el Sur del país.

Debe haber una amplia y elogiosa publicidad alrededor de la labor de salvación pública que la Sección de Higiene Experimental ha efectuado en esta jira, y una palabra de aplauso y reconocimiento hacia el personal que bajo la esforzada dirección del doctor don José Salas, ha recorrido la mitad del país difundiendo por todas partes gráficas e indelebles nociones sobre la necesidad de combatir los males de trascendencia social, salvando para el país muchas energías y muchos organismos en camino de la definitiva inutilización.

Han sido doce semanas de continuo y sacrificado peregrinar por campos y ciudades, trabajando sin descanso, en un prodigioso despliegue de actividad y desinteresado entusiasmo por el bien colectivo. La acogida que las autoridades y todos los elementos sociales tuvieron para la Sección de Higiene fué en verdad una revelación alentadora del interés que en la opinión existe por poner atajo a las enfermedades que están socavando la vitalidad de la raza. Y las observaciones que los expedicionarios de la salud pública recogieron en su jira son por otra parte un inquietante índice de la gravedad del mal que fueron a combatir.

En cuarteles, talleres, teatros, en los tablados de las plazas públicas y en los andenes ferroviarios, en dondequiera que hubiese oportunidad de dar un consejo a un hombre, a un regimiento o a una poblada de obreros, de curar a un enfermo o de dar instrucciones salvadoras a una familia, el doctor Salas y sus abnegados compañeros de cruzada se ponían a la obra. Del bien, del inmenso bien que realizaron, son testimonio las expresiones de gratitud que despertaron a su paso y las esperanzas que abrieron en muchas existencias ensombrecidas por la desesperación de males íntimos e inconfesables.

Por eso a su vuelta deben la consideración y el reconocimiento de la colectividad estar presentes a su alrededor. Y por eso este diario cumple con un deber gratísimo al dejar pública constancia de que su esforzada labor es una de las más bellas manifestaciones de generoso espíritu de bien público y de consagración al deber que se hayan dado en el último tiempo.

GAZAPOS LITERARIOS

por PEDRO de ESPINOSA

TENER BEMOLES

¿Qué significa la frase **tener bemoles**? De una cosa que lleva consigo ciertas dificultades, suelen decir algunos: "esto tiene sus bemoles".

Son muchos los escritores que la sacan a relucir en sus escritos. Pero con ello no hacen sino afear la hermosura de la lengua castellana, puesto que la tal frase no pertenece a su tesoro.

"Bemol—según el diccionario de don José Alemany—dícese de la nota cuya entonación es un semitono más baja que su sonido natural". Es lo mismo que enseñan las preceptivas musicales. Ahondemos un poco más en el significado de esta palabra.

El sustantivo **bemol** se formó de la letra B y del adjetivo latino **mollis**, que suena **blando, suave, dulce, grato.** Los músicos de la Edad Media, señalaban el punto musical **si** con la letra mayúscula B. Pero como el **si** de su natural es un sonido bastante chillón, lo suavizaron con diminución de un semi-tono, llamándolo **Be mollis, si blando, si suave.**

Estas dos palabras fueron recibidas en castellano formando una sola, **bemol**, en la acepción figurada de **suavidad, blandura**, que tan razonablemente brota del sentido propio. Así lo vemos en la **Pícara Justina**: "No consiste en perfiles de razones, ni en bemoles de palabras".

De aquí el verbo **abemolar**, que significa "suavizar, dulcificar la voz", conformándose la definición del **académico Alemany** con el uso de los autores clásicos, como Rebolledo, quien dijo en sus **Oraciones funerales**: "Si habla con el triste, **abemola** la voz, dice el pésame".

De este sentido participa el adverbio **abemoladamente**, como es de ver en otro lugar del citado Rebolledo: "No se toquen vocingleras trompetas, sino flautas que tañen suave y **abemoladamente**".

La frase **tener bemoles**, en sentido propio, se dirá bien de una composición musical que los lleve. En este caso dicha pieza, ¿habrá de juzgarse dificultosa para el que la toque o la cante? Del mismo modo merecería tacha de molesta la pieza donde abundasen los **becuadros** o los **sostenidos**. ¿Por qué no?

Luego la frase **tener bemoles**, atendido su origen y el buen uso de los escritores de antaño, que sabían más castellano que nosotros, se dirá de una cosa que encierre en sí cierta **blandura, suavidad, facilidad, regalo**, como los bemoles de la Pícara Justina, que saben a **palabras dulces, amorosas, placenteras.** Por eso no se me alcanza de dónde pudo salir el sentido de **dificultades**, que atribuyen los modernos al sustantivo **bemoles**, ni qué gracia particular hallaron en la infeliz frasecilla, con que manchan su prosa aún aquellos que hacen gala de puristas y entendidos en materia de lenguaje.

P. de E.

"AGUAS TERRITORIALES EN LOS ESTRECHOS DE POCA ANCHURA"

Un Memorandum del profesor don J. Guillermo Guerra, a la International Law Association

Destinado a sostener ante la International Law Association la tesis que su concepto del Derecho le sugiere el caso de las Islas del Canal de Beagle, el profesor de Derecho Internacional de la Universidad de Chile, don J. Guillermo Guerra ha escrito, redactado en francés, un conciso pero cuidadoso estudio sobre la delimitación de las "Eaux Territoriales dans les Détroits peu larges".

Es un Memorándum en que el distinguido internacionalista dirige a la institución nombrada, con el objeto de rebatir la tesis sustentada en la anterior reunión de la misma en Buenos Aires, el año próximo pasado, por el capitán de la Marina Argentina señor Segundo R. Storni, quien sostiene, a propósito de la delimitación de las aguas jurisdiccionales del Canal de Beagle, una de cuyas riberas es argentina y la otra chilena, que esa demarcación debe, en general, ser objeto de Convenciones especiales entre los Estados interesados.

El profesor señor Guerra, con gran acopio de antecedentes jurídicos, sostiene la teoría de la línea media, haciendo notar que el proyecto del Capitán Storni, se aparta de las reglas seguidas por los juristas internacionales, puesto que indica que en los estrechos de poca anchura la separación de las jurisdicciones debe hacerse por "Convención" entre los países ribereños, sin formular por su parte regla alguna.

El señor Guerra termina su Memorándum en los siguientes términos, que contienen, en resumen, la finalidad de su tesis:

"En virtud de las consideraciones expuestas, esperamos que el esclarecido criterio de los señores miembros de la "International Law Association" les dictará el rechazo de la proposición contenida en el artículo 8 del proyecto del Capitán Storni, que hemos combatido, y que ellos confirmarán el mantenimiento de la **línea media**, para la delimitación de las soberanías en los estrechos de escasa anchura, que la Asociación consagró en la Conferencia de Bruselas en 1895".

El estudio del profesor Guerra constituye, aparte de su singular valor como pieza jurídica, un elemento de inapreciable utilidad como resumen de la jurisprudencia existente sobre esta materia hasta hoy escasamente dilucidada en derecho internacional, y es a la vez un autorizado aporte de doctrina para determinar el mejor criterio aplicable a los casos, bien raros por cierto, en la vida internacional, en que, como en el Canal de Beagle, pueden suscitarse dudas para la delimitación de la soberanía, por ser las aguas de una anchura inferior al límite universalmente aceptado para la jurisdicción marítima.

V.

SI SE SIENTE DEBIL TOME
RECALCINE
el más poderoso de los tónicos, indicado en las convalecencias, anemia, neurastenia y debilidad general.
SE VENDE EN TODAS LAS BUENAS BOTICAS

COMPRO
Propiedad de renta, central, buena construcción.
Precio: hasta $ 600,000
CASA HABITACION Y RENTA, que tenga garage, central, o en Alameda hasta Brasil. Precio hasta 350,000 pesos.
CASA HABITACION PARA POCA FAMILIA, MODERNA, CON GARAGE, ubicada en Huérfanos a Alonso Ovalle, y de Morandé a Cienfuegos. Precio hasta $ 180,000.
CARLOS OSSANDON B.,
168 - BANDERA - 168

Señorita:
que hable y escriba correctamente inglés y que escriba bien a máquina, se necesita. Se prefiere de nacionalidad inglesa.
C. C., CASILLA 1162

Lámpara de Cuarzo
TIPO "BACH"
CON SUSPENSION
Modelo modificado, apropiado especialmente para médicos particulares.
Se usa muy ventajosamente en combinación con el anillo de ampolletas para la irradiación calórica (rayos rojos).
¡VISITEN NUESTRA EXPOSICION!
Siemens-Schuckert Limitada
Cía. de Electricidad
Huérfanos 1017 - 1041
SANTIAGO

Comisión Central de Socorros a los Damnificados del Norte

De orden del señor Presidente, cito a sesión a los señores miembros de esta Comisión, para el Miércoles 2 de Abril próximo, a las 2 P. M., en Morandé 244.

Santiago, Marzo 27 de 1924.

EL SECRETARIO.

VINOS
ERRAZURIZ-PANQUEHUE
Sólo para paladares delicados.
Pida estos exquisitos vinos al agente en Santiago.
LUIS GONZALEZ Z.
SANTA ROSA 835.—TELEFONO 4[illegible]—MATADERO

Aparadoras
Sacan el trabajo completo, y
DOBLADORAS
NECESITANSE
GALVEZ 1043
Buen sueldo semanal.

El Bienestar del Pie
Por las plantillas rebondisantes Mananchan. Indispensables a las personas delicadas de los pies planos. Permite de andar sin dolores y sin cansancio.
DESPUES
ARMANDO CHAPPUIS
Ortopedista único especialista en Chile.
A. Prat 346.—
Casilla 409
M-8

UVAS
El único depósito de las afamadas uvas de Nancagua, de los señores Guzmán Sanhueza Hnos., lo tiene José Lira.
VEGA CENTRAL, BODEGA 163
M-28

Nuevos y Espléndidos Fundos
ENTRE SANTIAGO Y VALPARAISO
EN CONCON.— 600 cuadras, 175 regadas, 100 más de muy fácil riego, suelos de 1.a clase, buenas casas y edificios. PRECIO: $ 750,000, muy fácil pago.
EN CASABLANCA. — 1,855 hectáreas, suelos, muy trigueros y pastosos, montes valiosos, buenas casas y edificios. PRECIO: $ 425,000.
EN LIMACHE.— 350 cuadras, 120 regadas. Fundo modelo, muy productivo, gran porvenir. PRECIO: 700,000 pesos.
EN QUILLOTA.— 400 cuadras, 118 regadas, 25 más de fácil riego, lado Estación, muy ricos suelos: PRECIO: $ 650,000.
EN CABILDO.— Gran hacienda, 8,700 hectáreas, 630 regadas, gran viña, casas y edificios espléndidos, suelos muy ricos, dos cosechas al año. PRECIO: $ 1.500,000.
ENTRE LLAY-LLAY Y SAN FELIPE.— Magnífico fundo al lado de Estación, 275 cuadras regadas, suelos de superior calidad, muy buenas casas y edificios. PRECIO: $ 1.300,000 a puertas cerradas, incluyendo $ 200,000 en animales y enseres.
ALEJANDRO GREENE CRUZAT
Sección Fundos
ALEJANDRO GREENE VALVERDE
TEATINOS 86. — CASILLA 3722

ESTOS dientes que tu llamas perlas, los debo a
Kolynos
CREMA DENTAL

CONSTRUCCIONES METALICAS
EN GENERAL
GRANDES Y PEQUEÑAS
PUENTES ——
TECHUMBRES ——
TORRES ——
ESTANQUES, Etc. —
ADOLFO A. WAINER
INGENIERO
MAESTRANZA SANTA - ELENA
CASILLA 1910. — TELEFONO 110, SANTA ELENA
AVENIDA SAN EUGENIO 301 - 457
AL LADO ESTACION ÑUÑOA

MUEBLERIA
Franco-Argentina
82 - BANDERA - 82
JOSE GURFINKEL
Gran surtido de muebles de todos estilos.
FABRICA: CHILOE 1367 AL 1375
A precios más bajos que en todas las mueblerías. Antes de hacer sus compras, consulte mis precios.

SOLO A UN DIA

DEL GRAN SORTEO EXTRAORDINARIO DEL BONO DE 30 PESOS DE "LA PODEROSA"

CONTINUA CON EL MAS SEGURO EXITO LA COLOCACION DE ESTE BONO. EL PUBLICO ACUDIO AYER EN GRAN NUMERO A LA OFICINA MATRIZ DE ESTA SOCIEDAD, PARA SOLICITARLO

EL OBSEQUIO DE BILLETERAS, CHAUCHERAS Y MALETINES PROXIMO A AGOTARSE

EN VISTA DE ESTA CIRCUNSTANCIA, SE NOS PIDE ROGAR AL PUBLICO NO ESPERAR EL ULTIMO MOMENTO PARA ADQUIRIR SUS BONOS Y RECLAMAR ESTE REGALO

NO DEBE OLVIDARSE QUE LA SERIE ES SOLO DE 8,999 BONOS CON UN MIL SETENTA Y UN PREMIOS

El movimiento del público en las oficinas de "LA PODEROSA", fué ayer realmente extraordinario.

Desde las 8 de la mañana hasta las 8 de la noche, no cesó un solo momento el desfile de las personas que visitaron las oficinas de esta Sociedad, en demanda de Bonos y de sus respectivos regalos.

La atención del personal para con el público fué, como siempre, esmerada, y todos se manifiestan ampliamente satisfechos de la forma cómo se hace este reparto, sin el menor tropiezo y cumpliéndose estrictamente lo prometido desde estas mismas columnas.

ESTAN PROXIMOS A AGOTARSE..

Se nos pide llamar la atención de nuestros lectores hacia el hecho de que las billeteras y maletines están próximos a agotarse.

La demanda que se ha hecho de ellos por los que adquieren Bonos de 30 pesos ha sido enorme y ha excedido a todos los cálculos de la Dirección Central de "LA PODEROSA".

En el día de ayer se dió una corrida enorme a estos objetos y se nos asegura existe el fundado temor de que no alcancen a ser suficientes para el día del Sorteo que, como se sabe, se efectuará mañana Sábado 29, a las 4 de la tarde.

Se impone, pues, que todas las personas que se interesen por aprovechar la oportunidad que se les ofrece de obtener elegantes y cómodos maletines y billeteras, se apresuren en el día de hoy a solicitarlos, notificadas como quedan de que están próximos a agotarse.

EN EL DIA DE HOY

que será acaso el de mayor actividad para "LA PODEROSA", se continuará, como de costumbre, atendiendo al público desde las 8 de la mañana y se han tomado todas las disposiciones necesarias para que la atención del público sea rigurosamente expedita y esmerada, por mucha que sea la afluencia de personas que puedan concurrir a la Oficina Matriz.

Las condiciones en que se hará la distribución del obsequio, serán las mismas de siempre, que volvemos a repetir aquí, para la mayor comodidad de nuestros lectores.

1. Cada persona que adquiera un Bono entero para el Sorteo de mañana, en la Oficina Matriz—Teatinos 332— tendrá derecho a un maletín, si es señora, y a una billetera, si es caballero.
2. Las chaucheras se obsequiarán a las personas que obtengan sextos.

NO DEBE OLVIDARSE

que en el Sorteo de mañana, sólo participan 8.999 Bonos numerados del 1,001 al 9,999, y que en el programa de premios se consulta uno mayor de 40 mil pesos y 1,070 menores, algunos de verdadera importancia.

Panimávida
Cuidado con las falsificaciones

TELAS INGLESAS DEL LARGO DE TRAJES POR CORREO
Escriban en seguida para recibir 100 muestras de las mejores telas inglesas. Sólidos Wordstedsd. Tweeds escoceses elegantes, jergas índigo, etc., por correo, al metro. Largo del traje o de cualquier largo. Compren directamente por correo y se ahorrarán al menos una tercera parte. Se garantiza la devolución del dinero si el envío no da satisfacción. Escriba pidiendo muestras a
GROVES Y LINDLEY 131,
The Lion, Huddersfield, Inglaterra. Trajes a medida, mándanse también por correo.

LABORATORIO CLINICO
— DEL —
Dr. Leonidas Corona T.
Delicias 868. — Teléfono 2483
Reacción Wassermann. Sección Química, sección de Bacteriología.
Tratamiento de la bronquitis crónica.
AUTOVACUNAS

Reclamos de Avalúos
PROPIETARIOS
Si ustedes se sienten perjudicados con el nuevo avalúo de su propiedad, ocurran a nuestro estudio, en donde les atenderemos a fin de obtener la correspondiente rebaja. Y en donde tendremos el agrado de evacuar cualquiera consulta que se nos haga sobre el particular.
RAFAEL MANDIOLA OVALLE,
Abogado.
LUIS ALBERTO CASTRO
Morandé 291, Oficina 20, 2.o piso.—Teléfono 791. Casilla 1052
M-31

QUININA EN FORMA SUPERIOR NO AFECTA LA CABEZA
Por motivo de su efecto tónico y laxante, el LAXATIVO BROMO QUININA es superior a la Quinina ordinaria. No produce nerviosidad ni malestar en la cabeza. Téngase en cuenta que sólo hay un BROMO QUININA. La firma de E. W. GROVE, en cada cajita.

LAMPARA
ULTRA VIOLETA
MARCA HANAU
nueva, vendo por viaje; precio ocasión.
Dr. X. Z.
SAN BERNARDO. CORREO

CORTADOR SASTRE
NECESITO URGENTE PARA PROVINCIA
exijo mucha competencia en el ramo y buenos informes. Pago buen sueldo o interesado en el trabajo. Inútil presentarse sin tener estos requisitos. Además operarias de obra grande. Dirigirse:
21 DE MAYO 662

EL CONSEJO DE GABINETE DE AYER

LA REFORMA DE LA LEY DE ELECCIONES Y EL CODIGO DEL TRABAJO

A mediodía de ayer se efectuó en la Presidencia de la República, un importante Consejo de Gabinete con el objeto de considerar diversos proyectos de urgencia.

Entrando a considerar la reforma de la Ley de Elecciones vigente, el Consejo acordó que S. E. el Presidente de la República convoque a una reunión de los Comitees de la Alianza para el Martes próximo, con el objeto de que estudie las modificaciones que se pueden introducir en la Ley. Se nos informa que sobre este particular se designará una comisión de Senadores y Diputados del próximo Parlamento, para que estudien desde luego las reformas a la ley y para que presenten a las Cámaras en el mes de Julio próximo, un informe detallado sobre el particular.

En el Consejo se estudió también la cuestión relacionada con la activación en el Congreso Nacional de un proyecto que pende de su consideración sobre el Código del Trabajo.

POR UNANIMIDAD DE VOTOS, LA CAMARA DE DIPUTADOS NO CONCEDIO AYER EL DESAFUERO DEL DIPUTADO SEÑOR LUIS E. RECABARREN

INFORME DE LA COMISION FUE FAVORABLE AL SEÑOR RECABARREN

Después de la recepción al Ministerio, la Cámara de Diputados entró ayer en sesión secreta a considerar el informe de la Comisión respectiva sobre el desafuero del Diputado señor Recabarren.

Por treinta y tres votos contra ninguno, la Cámara acordó negar el desafuero del señor Recabarren, quien, por este motivo fué muy felicitado por sus amigos.

LA COMISION REVISORA DE PODERES

DEBERA REUNIRSE ESTA TARDE PARA DESIGNAR NOTARIO Y SECRETARIO

Según hemos informado en ediciones anteriores, esta tarde, a las tres y media, deberá constituirse en una de las salas del Senado, la Comisión Revisora de Poderes, integrada anteayer en reemplazo de don Luis Claro Solar con el Senador D. Aníbal Barrios, y en reemplazo de éste caballero, que actualmente se encuentra en Europa, con don Pedro Letelier Silva, a quien se comunicó oportunamente su designación y que según se nos informó en las últimas horas de la tarde de ayer no ha contestado aún.

Como se sabe, en la reunión de hoy deberá procederse a la designación de Notario y Secretario de la Comisión para que actúen en las sesiones próximas.

EL REGRESO A CHILE DEL Sr. BARRIOS

En la tarde de ayer fuimos informados de que la Alianza Liberal, por intermedio de sus comitees directivos envió a don Aníbal Barrios un cablegrama, encareciéndole su venida al país.

El Centro Liberal y la unificación del Partido

CONTESTACION AL SEÑOR JARAMILLO

Con motivo del reportaje que el señor Armando Jaramillo publica en uno de los diarios de la capital, acerca de la fusión de los elementos liberales, hemos sido informados que hoy Viernes se reunirá extraordinariamente el directorio del Centro Liberal, a fin de hacerse cargo y dar respuesta a las apreciaciones que sobre este importante asunto hace el señor Jaramillo.

Comisión de parlamentarios demócratas a Valparaíso

Hoy llegarán a Valparaíso los diputados demócratas señores Juan Vargas Márquez, Nolasco Cárdenas y Leopoldo Navarrete, a quienes el Directorio General del Partido les ha encomendado la misión de solucionar las dificultades que existen en la Agrupación Demócrata de Valparaíso, y de estudiar, en compañía del diputado don Abraham Leckie, la actual huelga marítima y tratar de llegar a una solución satisfactoria de ese largo movimiento.

Desmintiendo una afirmación

El Comisario de Investigaciones de la Sección de Seguridad ha enviado al Director de "El Diario Ilustrado" la siguiente carta:

"Muy señor mío: Hace poco más de un mes se afirmó en una comunicación telegráfica que el ayudante don David Finch, con agentes de esta Sección, se encontraban en Malleco interviniendo en política, información que fué desmentida en el acto, concurriendo el propio señor Finch a esa Dirección.

"Ayer he visto en la Sección Política una información de don Ignacio García H., en la que asevera que agentes escogidos de esta Sección estuvieron en Malleco durante la campaña eleccionaria trabajando a favor de un candidato determinado.

"Una vez más, señor Director, me permito manifestar que esa aseveración es inexacta, ya que todo el personal de esta repartición cumplió estrictamente las disposiciones de la Superioridad, guardando prescindencia absoluta durante las elecciones. Y para desvanecer las dudas o confusiones me agradaría ofrecer la oportunidad, al señor García Henríquez, o al que lo desee, de presentarle a todo el personal por las listas oficiales y con su respectiva placa a fin de que se convenzan que ninguno de estos empleados ha participado en la propaganda o acción de cualquier candidato en cualquier departamento de la República.

"Agradeciendo desde luego esta rectificación, que va encaminada a mantener el prestigio que la sociedad dispensa a esta repartición, tiene el agrado de saludar muy atentamente al señor Director.— **Carlos Bravo Murillo**, Comisario de investigaciones.—Por A. del Subprefecto jefe."

Las incidencias en la Agrupación Demócrata

Son del dominio público las últimas incidencias acaecidas en la semana en curso, en el seno de la Agrupación Demócrata, motivadas por la integración del directorio.

Estas incidencias se han suscitado a consecuencia de que el presidente en ejercicio, señor Luis Torres Lucero, proclamado últimamente candidato a municipal, no permitió que se efectuara la votación interna acordada por el directorio en sesión de 19 del presente para proveer los cargos de presidente, vice y tesorero, que no fueron elegidos en votación anterior por no haber obtenido las mayorías absolutas que necesitaban, a consecuencia de que recibió una petición firmada por 63 asambleístas que solicitaban la postergación de esta elección.

Entre otros de los organismos que convocan para hoy a sus afiliados se cuentan: el Comité Ejecutivo Doctrinario, en cuyo nombre hablarán hoy atacando la resolución, los señores Luis A. Muñoz, Rafael Silva Lastra, Luis A. Mardones, Aniceto Sánchez; el Club Guerrilleros de la Democracia "Francisco J. Licta", por el cual harán uso de la palabra los señores Saturio Eyzaguirre, F. Rojas, B. Quiroga, Darío López; y el Club de la 4.a Comuna Estación, que enviará como oradores a los señores Ricardo Guerrero, Carlos Molina, O. Zúñiga y E. Silva Ponce; y por último harán uso de la palabra varios otros asambleístas.

La sesión se efectuará en el local de la Agrupación, 21 de Mayo 859, a las 9 P. M.

Directorio General Demócrata

Este Directorio celebrará sesión extraordinaria hoy Jueves, a la hora de costumbre, para ocuparse de las incidencias de las diversas Agrupaciones del país y de lo relacionado con las elecciones últimas y las próximas a municipales.

Dada la importancia de estas sesiones extraordnarias, que se celebran los días Jueves, y Viernes de cada semana, se nos pide rogar la mayor asistencia de los señores directores.

Por el expreso de esta tarde se trasladará a Valparaíso, la Comisión nombrada por este Directorio, que está compuesta por los Diputados señores Juan Vargas M., Vicente Adrián y Nolasco Cárdenas y el director señor Leopoldo Navarrete, quienes lvel analdhrPctLuMDdifl te, quienes llevan la misión de estudiar la situación interna de esa Agrupación.

Esta misma Comisión visitará los obreros marítimos en huelga de ese puerto.

Centro Demócrata de Santiago

VOTOS APROBADOS ANOCHE
(Versión oficial)

Con crecida asistencia celebró asamblea anoche el Centro Demócrata de Santiago. Estuvo presente en la sala el diputado electo por Talcahuano y Coelemu don Luis Gaspar Mora Sotomayor.

LAS INCIDENCIAS EN LA AGRUPACION

La asamblea se ocupó de diversas materias y respecto a las incidencias ocurridas en la Agrupación Santiago abrieron debate los señores Armando Muñoz, Artidoro Moro, Máximo Bravo, Carlos Valderrama, René Cornejo y otros juzgando con opiniones diferentes el hecho de haberse impedido la elección de miembros del Directorio Departamental que debió efectuarse el Martes último.

Después de un animado debate la asamblea aprobó por gran mayoría, con dos votos en contra y algunas abstenciones, las siguientes mociones de los señores Armando Muñoz y Artidoro Mora:

"El Centro Demócrata de Santiago velando por el respeto a las buenas prácticas internas acuerda llamar la atención de los correligionarios hacia el hecho arbitrario por medio del cual se frustró la elección de Presidente, Vice y Tesorero de la Agrupación de Santiago. Acuerda, asimismo pedir a todos los correligionarios concurran a la asamblea de mañana Viernes a defender los acuerdos de la Agrupación y a sancionar la actitud de los que aprovechan sus puestos para burlarlos".

"El Centro Demócrata de Santiago acuerda hacer notar la incompatibilidad moral que existe entre el ejercicio de Presidente de la Agrupación Santiago y la investidura de candidato, a la vez, a uno de los cuerpos representativos de la capital".

PARTIDO LIBERAL

CENTRO LIBERAL DOCTRINARIO.—Hoy, a la hora de costumbre y en el local del Club Liberal, Catedral, celebrará sesión ordinaria esta institución política, con el fin de ocuparse de importantes asuntos de carácter interno y de actualidad política.

ASAMBLEA LIBERAL DE TALCAHUANO.—La Asamblea Liberal Aliancista de Talcahuano, que es una de las más importantes y numerosas del país, eligió últimamente el siguiente directorio:

Presidente, don Samuel Salas Troncoso.
Vice, don Ricardo Higgs B.
Secretario, don Ramiro Méndez Brañas.
Tesorero, don Juan A. Henríquez P.
Pro-secretario, don Carlos Hulin.
Directores, señores Custodio Ilabaca, Gregorio Méndez, Nicanor Candia y Carlos Gilabert.

PARTIDO RADICAL

CENTRO DE PROPAGANDA RADICAL "Dr. OCTAVIO MAIRA" DE LA 9.a COMUNA.— Sesión de 25 de Marzo de 1924.

Bajo la presidencia de los señores Héctor Pacheco y Huberto Salgado y con asistencia del tesorero don Renato Medina, los directores señores Rodrigo Vargas, Juan D. Salas, Julio Salazar, del candidato a municipal don Diego Fernández, una delegación del Directorio de la 8.a Comuna, y del Secretario don Teodoro Dahl, y numerosos asambleístas, celebró sesión el 25 del presente el Centro "Octavio Maira" de la 9.a Comuna.

Cuenta: Se dió cuenta del informe pasado por la comisión nombrada al efecto en la sesión anterior y después de un extenso debate en que tomaron parte los señores César Pacheco, Antonio Colombé, Rodrigo Vargas, Carlos González y el candidato a municipal Diego Fernández, el Presidente y el Secretario se aprobó dicho informe por unanimidad.

Incidentes: El señor César Pacheco hace indicación de enviar una nota al Director de la Escuela Superior N.o 14 de la calle Ejército, con el objeto de pedirle su cooperación para la formación de una Escuela Nocturna para obreros que dicho Centro auspicia y otra nota al señor Arturo Pizarro agradeciéndole efusivamente, por su altruismo e interés que ha desplegado por el Centro y para la formación de la Escuela Nocturna, indicación que fué aprobada.

El señor Humberto Villalobos hace extensas observaciones sobre lo que es una Escuela Nocturna, por haber desempeñado anteriormente el puesto de Director de varias Escuelas Nocturnas y con estos conocimientos ofreció su concurso y propuso iniciar cuanto antes la apertura de la matrícula de la Escuela.

El señor Antonio Colombé, propone la siguiente indicación: Nombrar una comisión para que elabore el plan de estudios y reglamentos de la Escuela Nocturna y abrir la matrícula, cuya indicación fué aprobada y se nombró a los señores Humberto Villalobos y César Pacheco.

Al mismo tiempo se acordó enviar una nota al señor Director de Instrucción Primaria y pedir la autorización con el objeto de que la Escuela Nocturna para obreros funcione en la Escuela N.o 14 de la calle Ejército.

Por no haber otra cosa que tratar se levantó la sesión a las 11.30 P. M.

Después de la sesión se reunió extraordinariamente el Directorio del Centro para tratar varios asuntos de orden interno. Entre otras cosas acordó protesta de la presencia de don Ramón Luis Ugalde en el local del Centro, ya que no es socio de la Institución, y como radical, fué expulsado de la Asamblea Radical de Santiago.

RADICALES DE LA 5.a COMUNA.—Con creciente entusiasmo prosiguen los radicales de la comuna Cañadilla, las gestiones que darán, indudablemente, por resultado la fundación del Centro de Propaganda y del Club.

El Martes se efectuó una importante reunión a la cual concurrió la casi totalidad de los radicales de la comuna; se dieron a conocer y se discutieron con amplitud los antecedentes relacionados con la oferta de local que hace el Club Enrique Mac-Iver, se acordó mandar una circular a los parlamentarios, a los miembros de la Junta Central y a los radicales de la comuna para que contribuyan pecuniariamente a esta labor y se trataron diversos asuntos de orden interno. Además, se fusionó la comisión de Propaganda a la de Prensa, quedando designado los señores: Marcial López, Italo D'Ottone y Gmo. Toledo Rodríguez.

Para hoy Viernes, a las nueve y media de la noche, en la casa de don Desiderio Bravo, Rosario 960, se cita a sesión para seguir el debate relacionado con el local que ha de tener el Club.

CENTRO RADICAL 4.a COMUNA "VALENTIN LETELIER". — Se ha citado a los miembros de este Centro a sesión para hoy Viernes 28.

Se encarece la asistencia por haber asuntos de importancia que tratar.

CENTRO DE PROPAGANDA RADICAL "DANIEL FELIU" DE LA 2.a COMUNA.—Hoy, a las 9 1|2 P. M., en Maturana 793, deben reunirse los miembros del Comité Electoral de la 2.a Comuna, y se invita a esta reunión a todos los correligionarios que prestaron su cooperación en la pasada campaña eleccionaria.

Se tratarán asuntos de capital importancia para los radicales de la Comuna y, por tanto, se recomienda encarecidamente la asistencia.

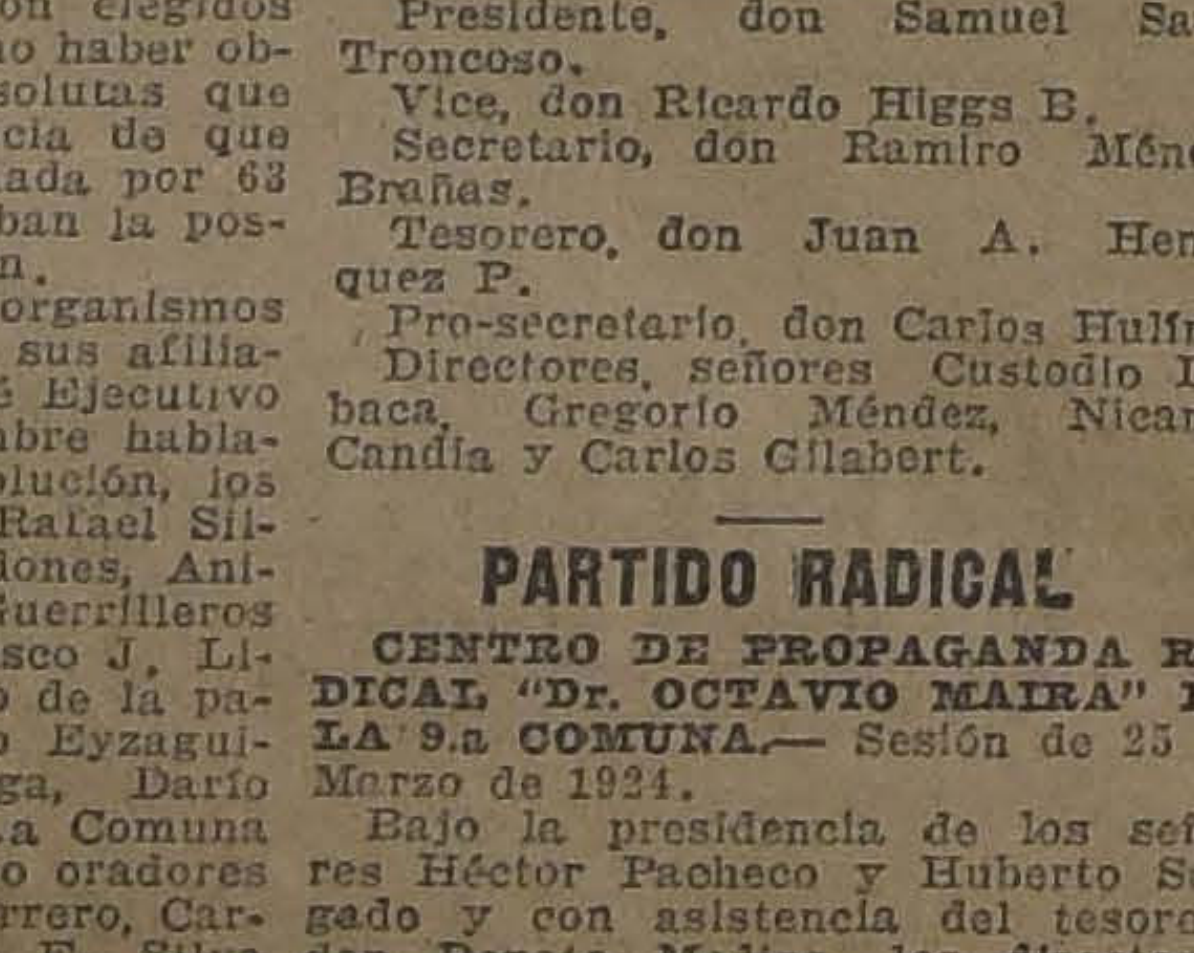

CORREAS
DE TODAS CLASES Y A LOS
PRECIOS MAS CONVENIENTES
FUNDICION
LIBERTAD,
Liberlad 58

EL MINISTERIO SAAVEDRA MONTT - GALLARDO NIETO SE PRESENTO AYER A LA CAMARA DE DIPUTADOS

RECIBEN AL GABINETE EL SEÑOR ARTURO LOIS, A NOMBRE DE LA MAYORIA, Y DON RAFAEL LUIS GUMUCIO EN REPRESENTACION DE LA UNION NACIONAL

QUEDA AYER OFICIALMENTE INAUGURADA LA TRIBUNA PARLAMENTARIA

EL GABINETE SE PRESENTARA AL SENADO EL MARTES PROXIMO

La Cámara de Diputados celebró ayer sesión con el objeto de recibir al Ministerio.

Se ha visto ayer el caso de que en una sesión destinada a recibir a un nuevo Gabinete, cuatro de los seis miembros del Ministerio hayan tenido precisión de usar de la palabra para rebatir los cargos hechos por los diputados de la oposición. Esta sola circunstancia, que fué tema de los más variados comentarios en los círculos parlamentarios y en el público asistente, demuestra por sí sola el interés que revistió la sesión de ayer, en la cual hicieron uso de la palabra numerosos oradores, defendiendo unos y atacando otros, al Gobierno, y refiriéndose todos, ya fuera en pro o en contra, a las recientes elecciones generales.

Por otra parte, contribuía en no pequeño grado a aumentar el interés general el hecho de que en la sesión de ayer debería inaugurarse la tribuna parlamentaria, implantada en la Cámara en virtud de las reformas parlamentarias recientemente aprobadas, y a la cual hicimos especial referencia en nuestra anterior edición.

Ante numerosa concurrencia de público, entre la cual anotamos no pocas señoras y señoritas de nuestra sociedad, y apenas iniciada la sesión, se hicieron presentes en la Sala los Ministros de Estado.

Ofrecida la palabra, correspondió al señor Saavedra dar lectura al programa ministerial, resumiendo en breves palabras la labor que desarrollará el Ministerio.

El señor Saavedra habló de pie desde su asiento y sus palabras merecieron largos aplausos.

Conforme ya lo habíamos anunciado, la mayoría de la Cámara había confiado su representación en el discurso de recepción a uno de los jóvenes diputados radicales, el doctor don Arturo Lois, quien fué en realidad el verdadero inaugurador oficial de la tribuna parlamentaria.

El discurso del señor Lois, interrumpido en varios pasajes por prolongados aplausos de la barra izquierda, fué en resumen la síntesis de los principales puntos sostenidos por la Alianza Liberal en su programa. Empezando por congratularse de que el electorado nacional haya confiado en la Alianza el futuro Gobierno del país y el restablecimiento general de su situación, el señor Lois tocó rápidamente diversos puntos de importancia :los problemas de la Hacienda, la cuestión religiosa, en la necesidad de separar la Iglesia del Estado por lo que se refiere a la Administración Pública y al sostenimiento de la Iglesia, la cuestión obrera, el problema de la salubridad pública, la educación popular, etc., terminando por manifestar que la Alianza Liberal dará ahora pruebas al país de su capacidad para encargarse del Gobierno.

El recibimiento ministerial conforme también lo anunciamos ayer, estaba encargado por parte de los diputados de la oposición al señor Rafael Luis Gumucio. Habló en primer término el señor Gumucio y lo hizo desde la tribuna, la cual aprovechó para pronunciar un discurso que se prestó a vivos comentarios. Después de atacar al Gobierno por la intervención manifiesta que dijo había habido en las recientes elecciones, y de las cuales, agregó la Alianza Liberal ha obtenido un triunfo a que no tenía derecho a aspirar, el señor Gumucio hizo recuerdos sobre la tramitación de las reformas constitucionales, legales y reglamentarias que fueran materia de tan largas y apasionadas discusiones, y dijo que ellas habían sido el precio que se había impuesto a la Unión Nacional a trueque de atorgarle una libertad electoral y una prescindencia del Gobierno, a que tiene legítimo derecho.

Continuó aún el Sr. Gumucio por largo rato desarrollando sus observaciones; se refirió especialmente a la personalidad de los Ministros que permanecieron en sus cargos y a la de los Ministros que integran el actual Gabinete; atacó al Presidente de la República y a la Alianza Liberal; evocó el régimen actual en comparación a otros Gobiernos y terminó sus observaciones afirmando que en Chile el actual Gobierno es de dictadura.

El señor Gumucio fué largamente aplaudido por la barra derecha.

En medio de la expectación de la Sala pidió la palabra el diputado, señor Rojas Mery, quien subió a la tribuna y formuló una enérgica y levantada protesta por las palabras que la Cámara acababa de oír al señor Gumucio y a las cuales calificó de antipotrióticas y poco parlamentarias, protestando, al mismo tiempo, que se hablara de atropellos y vejámenes cuando hay parlamentarios que llevan su apasionamiento hasta el hecho de tratar desmedradamente al Presidente de la República en pleno Congreso. Las palabras del señor Rojas Mery, quien estuvo en una parte de su improvisación de acuerdo con el señor Saavedra cuando este Ministro pidió a la Mesa dejara constancia de los términos usados por el señor Gumucio para referirse al Presidente de la República, fueron objeto de aplausos de la barra izquierda.

Don Ismael Edwards Matte, apenas acallados los aplausos, dió comienzo a su discurso. Dejando previamente establecida su manera de pensar conforme con la del señor Gumucio, entró directamente a referirse al Ministro de Relaciones Exteriores, don Galvarino Gallardo Nieto e hizo diversos distingos y diferencias entre la personalidad del actual Canciller y la del polemista y periodista del año 1922. Terminó pidiendo al Canciller que explicara su actitud para tranquilidad de la conciencia pública.

Al descender de la tribuna el señor Edwards Matte fué largamente aplaudido por la barra derecha.

Quedaba planteada la recepción ministerial en términos tales que hacía necesaria la intervención de alguno de los Ministros para que desvirtuara los cargos al Gobierno, al Ejército y a sus mismas personas que acababan de hacerse.

Fué ésta la obra del Ministro de Justicia e Instrucción, don Guillermo Labarca, quien, en una corta improvisación, defendió con energía la actuación del Gobierno, diciendo que ni en Chile existe la Dictadura, ni tampoco hay siervos sumisos de la voluntad gubernativa por cuanto todos los hombres de esta tierra son libres y no se inclinan ante la voluntad de un hombre.

Se suscitó en estos momentos un incidente en que tomaron parte el Ministro señor Labarca, quien defendiendo su derecho a no ser interrumpido y varios diputados de la oposición, haciéndose necesaria la intervención de la Mesa en resguardo del derecho del señor Labarca. Las galerías por su parte hicieron al señor Labarca una calurosa manifestación, dejándose también oír manifestaciones en contra de algunos de los diputados, las que fueron reprimidas por el señor Salas Romo, que actuaba de Presidente con la notificación de que las haría despejar si estas manifestaciones se repetían.

El incidente se prolongó aún en vista de la insistencia de algunos diputados, a raíz de las afirmaciones del Ministro, señor Labarca, sobre el programa ministerial leído a principios de Febrero por el entonces Ministro del Interior, señor Maza, para que se llamara a la Sala al señor Maza, quien en esos momentos acababa de abandonar el recinto. El señor Labarca sostuvo que el programa del anterior Ministerio no pudo ni podía consultar las afirmaciones que hicieron los miembros de la Unión Nacional por cuanto ello habría significado lisa y llanamente entregar el Gobierno en manos de los candidatos unionistas.

Acalladas las manifestaciones, pidió la palabra el Ministro de la Guerra, quien pronunció un discurso en defensa del Ejército, al cual, según dijo, se ha querido injustamente atacar en esta ocasión, queriendo ampliar los errores que pudieran haber cometido algunos pocos de sus miembros a toda la institución. Dió lectura a las órdenes ministeriales impartidas cuando las elecciones para averiguar la intervención que pudiera haber cabido a algunos militares y agregó que la mejor prueba de la abstención completa recomendada por la Dirección del Ejército era el castigo que se acababa de imponer a algunos oficiales a los cuales se había probado su actuación incorrecta.

Ante el interés con que la Sala escuchaba en aquellos momentos al Ministro de la Guerra se produjo un incidente expectante: el señor Brieba pierde repentinamente la voz y hace señas de no poder continuar hablando, a causa de una repentina afección a la garganta.

Aprovecha esta ocasión el Ministro de Relaciones Exteriores, quien en una corta improvisación, refuta los cargos hechos por el señor Edwards Matte y desafía a que se comparen sus opiniones de antes y de ahora con las bases sobre las cuales se pactó el arreglo de Washington, para ver si ellos discrepan en algo. Las declaraciones del señor Gallardo Nieto son largamente aplaudidas y acto inmediato, y restablecido ya, continúa en el uso de la palabra nuevamente el Ministro de la Guerra, quien da término a su discurso en medio de nutridos aplausos.

EL MINISTERIO SE PRESENTARA AL SENADO EL MARTES PROXIMO

Debido a que el Senado sólo sesionó ayer en primera hora, el Gabinete no pudo presentarse ante esta Corporación, como se había anunciado.

Hemos sido informados de que el Ministerio hará acto de presencia ante el Senado, en la sesión anunciada para el Martes próximo y de que será recibido a nombre de la mayoría por el Senador por Colchagua, don Eduardo Opazo Letelier.

En los círculos políticos se rumoreaba en la tarde de ayer, que en la sesión del mismo día Martes del Senado, se producirían novedades de importancia, ya que la mayoría ha anunciado sus propósitos en orden a censurar al Ministerio, lo que provocaría, según se nos informa, la permanencia de los Ministros en carácter de dimisionario, hasta el 1.o de Junio próximo, fecha en que entrará en funciones el nuevo Parlamento.

LA IDEA DE ABSTENCION GANA TERRENO EN LOS CIRCULOS DE LA UNION NACIONAL

Después de la sesión de ayer de la Cámara de Diputados tuvimos oportunidad de conversar largamente con un grupo de conocidos miembros de la Unión Nacional acerca de la situación en que actualmente se encuentra la idea de abstención parlamentaria, tan discutida en los últimos días.

Nuestros entrevistados nos impusieron de que la idea de una abstención parlamentaria absoluta gana rápidamente terreno en las filas unionistas y que no sería raro que en una reunión que se dice se efectuará próximamente con concurrencia de todos los parlamentarios y dirigentes de la combinación indicada, se acordará definitivamente llevaría a la práctica desde luego.

Uno de nuestros informantes nos precisó los puntos en que se basarían los partidarios de la abstención y que no serían en síntesis otros que la ninguna labor de fiscalización que podrán hacer los miembros de la minoría de la Cámara de Diputados en virtud de los acuerdos contenidos en el nuevo Reglamento de la Corporación.

—Yo no comprendo en verdad, —nos dijo— qué utilidad podríamos nosotros obtener con la concurrencia al Congreso. Desde luego el derecho incontrarrestable que la mayoría tiene para hacer lo que se le ocurra, pues el Reglamento nos impide desarrollar una labor de fiscalización eficiente. Además nuestra presencia no conviene en la Cámara...

LA SESION DE AYER DEL SENADO

En la sesión de ayer del Senado, Corporación ante la cuál no se pudo presentar el Gabinete por las causas que dejamos anotadas, el Senador por Colchagua don Eduardo Opazo Letelier prosiguió en el desarrollo de sus observaciones sobre las recientes elecciones del 2 de Marzo y sobre la actuación del Gobierno en el acto electoral.

El señor Opazo se refirió extensamente a lo sucedido en diversas provincias, analizó los actos ejecutados, según afirmó, por las tropas del Ejército y por las autoridades comunales y administrativas, formuló diversas observaciones relacionadas con los reportajes a S. E., el Presidente de la República aparecidos en días anteriores en estas mismas columnas y finalmente entró en consideraciones generales sobre el desarrollo de las elecciones.

Por haber llegado el término de la hora el señor Opazo quedó con la palabra para la próxima sesión, que deberá verificarse el Martes próximo, y en la que probablemente se presente ante el Senado el nuevo Ministerio.

DON GONZALO BULNES CONTESTARA EN NUESTRA EDICION DE MAÑANA A S. E. EL PRESIDENTE DE LA REPUBLICA

LA RESPUESTA DEL SEÑOR BULNES HA DEBIDO POSTERGARSE UN DIA, DEBIDO A ENCONTRARSE UN TANTO RESENTIDO DE SALUD EL SENADOR POR MALLECO

Habíamos anunciado para hoy la respuesta que al último artículo de S. E. el Presidente de la República dará el Senador por Malleco don Gonzalo Bulnes.

Esta respuesta ha debido postergarse por un día más, es decir hasta mañana, debido a una ligera indisposición del señor Bulnes, quien nos ha asegurado que en nuestra edición de mañana contestará al Primer Mandatario.

Demás está decir que el solo anuncio de la respuesta del señor Bulnes ha causado en todos los círculos un intenso interés, esperándose con expectación el rebatimiento que de las afirmaciones sostenidas por el Excmo. señor Alessandri deberá hacer el Senador por Malleco.

PARTIDO LIBERAL-DEMOCRATICO ALIANCISTA

CANDIDATURA A MUNICIPAL SERGIO MELO LECAROS.—Se nos ruega pedir a las personas que simpaticen con esta candidatura, pasar a la secretaría general, Nueva York 15, donde se atienden los trabajos y se reciben las adhesiones.

CUARTA COMUNA.—Por orden del señor presidente, se ha citado a sesión a la asamblea de la 4.a Comuna para hoy Viernes 28, a las 8 P. M. en el local del Centro, Antonio Varas 96.

PARTIDO DEMOCRATA

COMITE EJECUTIVO DOCTRINARIO.—Se ha citado para hoy, a todos los miembros de este comité y los que trabajaron en la última lucha interna, por el ex-candidato a municipal señor Luis A. Muñoz, a la sesión que celebrará la agrupación demócrata, en 21 de Mayo 859, a las 9 de la noche.

GRUPO RENOVACION.—Se ha citado para hoy a la asamblea que celebrará la agrupación demócrata en su local de 21 de Mayo 859, a las 9 de la noche.

CENTRO DEMOCRATA MOISES GONZALEZ.—El directorio de este Centro ruega a los señores consocios se sirvan solemnizar con su presencia la primera asamblea que celebrará el Comité Demócrata de la 3.a Comuna en su nuevo local, Matucana 569, el Viernes 28 del actual, a las 9 P. M.

Al mismo tiempo se ha citado a los directores del Centro Moisés González a sesiones extraordinarias para los días Sábado 29 y Lunes 31 del presente, a las 9 P. M.

CENTRO DE PROPAGANDA DIRECTIVO. — Se ha citado al Centro a la proclamación del candidato a municipal don Bernardo Rioseco, para mañana a las 6.30 P. M., en el Club Presidente Balmaceda, Compañía 1238.

CENTRO DE PROPAGANDA "JULIO BAÑADOS EPSINOSA", 1.a COMUNA. — Mañana Sábado se llevará a efecto la proclamación del candidato a municipal señor Bernardo Rioseco, en el Club Presidente Balmaceda.

CENTRO DE PROPAGANDA "JULIO PRADO AMOR", 2.a COMUNA.—De orden del presidente, señor Rodolfo Valencia, se ha citado al Centro en el Club Presidente Balmaceda, para asistir a la proclamación del candidato a municipal, señor Bernardo Rioseco, que se efectuará mañana Sábado, a las 6.30 P. M.

CENTRO DE PROPAGANDA "ENRIQUE ZAÑARTU PRIETO", 3.a COMUNA. — Debiendo llevarse a efecto la proclamación del candidato a municipal, don Bernardo Rioseco, mañana Sábado en el Club Presidente Balmaceda, se invita al Centro para que asista puntualmente a esta reunión.

CENTRO DE PROPAGANDA GENERAL OROZIMBO BARBOZA, 4.a COMUNA. — Mañana Sábado, a las 6.30 P. M., se llevará a efecto la proclamación del candidato a municipal don Bernardo Rioseco, a la cual deben asistir los miembros de este Centro.

CENTRO DE PROPAGANDA ALMIRANTE JUAN JOSE LATORRE, 5.a COMUNA. — De orden del presidente de este Centro se ha citado para mañana, a las 6.30 P. M., en el Club Presidente Balmaceda, a todos sus miembros a la proclamación del candidato a municipal del partido, don Bernardo Rioseco.

CENTRO DE PROPAGANDA JOAQUIN FERNANDEZ BLANCO, 6.a COMUNA. — En Compañía 1238, a las 6.30 P. M., está citada esta colectividad política para asistir a la proclamación del candidato a municipal don Bernardo Rioseco.

CENTRO DE PROPAGANDA ROBERTO E. MEECKS, 7.a COMUNA.—Para mañana Sábado, a las 6.30 P. M., en el Club Presidente Balmaceda, está citado este Centro, a la proclamación del candidato a municipal don Bernardo Rioseco.

CENTRO DE PROPAGANDA ANSELMO BLANLOT HOLLEY, 8.a COMUNA. — Debiéndose llevarse a efecto la proclamación del candidato a municipal don Bernardo Rioseco, mañana a las 6.30 P. M., en el Club Presidente Balmaceda, queda esta institución citada para asistir a esa proclamación.

CENTRO DE PROPAGANDA CLAUDIO VICUÑA SUBERCASEAUX, 9.a COMUNA. — De orden del presidente de esta institución, don Leonidas Bravo Marín, se ha citado a esta colectividad política para asistir mañana Sábado, a las 6.30 P. M., al Club Presidente Balmaceda, Compañía 1238, a la proclamación del candidato a municipal, señor Bernardo Rioseco Rojas.

CENTRO DE PROPAGANDA GENERAL JOSE MIGUEL ALZERRECA, 10.a COMUNA. — Para mañana Sábado, a las 6.30 P. M., en Compañía 1238, está citado este Centro, a la proclamación del único candidato oficial del partido a municipal, el señor don Bernardo Rioseco Rojas.

CENTRO DE PROPAGANDA DIRECTIVO. (Oficial). — Anoche se reunió este Centro, presidido por el presidente señor Carlos Rubio y el vice señor Cortés, actuando de secretario el titular, con asistencia de varios directores, presidentes de centros comunales y 35 asambleístas.

Se vió ampliamente la actitud del asambleísta Raúl Marín Balmaceda, por la carta de adhesión que envió a los centros unionistas, que se publicó en "El Diario Ilustrado" de fecha 9 de los corrientes.

El señor Marín explica el alcance de su adhesión y declara p
ha dicho que se retira de
menos de la Alianza Libera
nunca podrá estar de acue
programa y las doctrinas
das por la Unión Nacional.
Después de un largo deba
taron los votos que se p
siendo aprobado el siguien
"El Centro de Propagan
tivo acuerda censurar la
del señor Raúl Marín Ba
como director de nuestra
dad."
En seguida se aprobó p
miento tácito el voto de
turo Eyzaguirre, que dic
"En vista de los ataques
han hecho al diputado
Rfael del Canto y a s
Carlos, como gobernador
el Centro de Propaganda
protestar enérgicamente
del Centro Liberal Doc
por congratularse con
beral Unionista aprobó
justo en contra de los
Canto.
Se dieron cuenta de
pro y en contra de la
ral, los que quedaron
ra la próxima sesión
se celebrará el Miércoles
Se levantó la sesión
P. M.

COMITE GENERAL PRO CANDIDATURA A MUNICIPAL RICARDO GUERRERO
oficial). — Bajo la pre
señor Eleuterio Gómez
tencia del candidato
ro, de un crecido número
ligionarios y adherentes
sión este comité el
Se dió cuenta de
adhesión recibidas
ría. En seguida se
brar las comisiones
las diversas comunas
a fin de activar los
tar la propaganda
yor número de
cer triunfar así
democracia, don Ricardo
Al término de la
citar para hoy Viernes
P. M., a todos los
el objeto de concurrir
que celebrará la Agrupación
tiago, hoy mismo,

CANDIDATURA DE JULIO E. RAMIREZ
citado a asamblea
a las 8 P. M., en
dos los correligionarios
tes de las candidaturas
Prádenas Muñoz y
rez, a fin de asistir
asamblea de la
Se ruega la puntual
ra, para dar instrucciones
salvaguardiar los
grama de nuestro
nicipal.

PARTIDO POPULAR
ASAMBLEA DEPARTAMENTAL
—Conforme ha sido
tunamente, hoy, a
la secretaría general
1182, se llevará a
mación del candidato
señor Alfredo Arias

PARTIDO CONSERVADOR
CLUB CARLOS WALKER
acuerdo de este directorio
tado a asamblea
Sábado 29, a las
pendencia 2327,
como también a
dores del barrio

CONSEJEROS DE LA CAJA DE CREDITO PO

HA TERMINADO SU PERIODO EL REPRESENTANTE CAMARA DE DIPUTADOS, DON GUSTAVO SILVA CA

En la sesión de ayer de la Cámara de Diputados se dió cuenta de una comunicación enviada por el Presidente del Consejo de la Caja de Crédito Popular, informando de haber terminado su período el representante de la corporación ante el Consejo, señor Gustavo SilvaCampo.

Por acuerdo un
que a votación para
zamó al señor Silva C
tüe en la sesión del
mo, a las cinco de la

Hemos sido informa
rá reelegido el señor

PARA EL PROXIMO SABADO HA SIDO LA COMISION DE PRESIDENTES DEL CONGRESO

EN ESTA REUNION SE ESPERA QUE PUEDAN QUE LUCIONADAS LAS DIFICULTADES SURGIDAS EN TO DEL ENVIO DE LOS UTILES ELECTORALES PA LAS ELECCIONES MUNICIPALES PROXIMAS

Aun cuando se había anunciado que el Presidente del Senado estaría ausente de la capital hasta fines de semana, hemos sido informados que en la tarde de ayer se dió orden de citar a la Comisión de Presidentes y Vice-Presidentes del Congreso para el Sábado próximo con el objeto de que éntre a pronunciarse sobre el envío de los útiles electorales necesarios para la verificación de las elecciones municipales que deberán realizarse el 13 de Abril venidero.

Se nos dice que esta citación se ha hecho de acuerdo entre los señores Salas Romo y Claro Solar y que ambos han prometido asistir a la reunión para ver manera de llegar a una solución del conflicto surgido entre ellos y que por el momento constituye una amenaza para el país por lo que se refiere a la
de las elecciones de Mu
Según se nos informa,
podría tal vez llegar a
sobre la base de enviar
das las Comunas, menos
ría y Los Sauces.

LA ACTUACION DEL VI DENTE DE LA CAMARA PUTADOS

Hemos ya informado
anteriores por lo que se
actuación que en el conflic
nido el Vice-Presidente
mara de Diputados, don
Garcés Gana, quien habría
tado sus propósitos en
su voto favorable a los
tos adoplados por el Presid
Senado.

EN EL PARTIDO CONSERVADOR

TRABAJOS ELECTORALES DE LOS CANDIDATOS A MU PALES DE LOS SEÑORES CARLOS CARIOLA, GONZ ECHENIQUE, ADOLFO GUZMAN GUERRA Y CALIXTO MARTINEZ

Proclamaciones. — Citaciones

Con gran actividad han seguido los trabajos de las candidaturas de los señores Cariola, Echenique, Guzmán Guerra y Martínez, advirtiéndose en el Club Domingo Fernández animación, debido a la concurrencia de adherentes y dirigentes de las comunas que acudían a prestar servicios.

Además de esto, los candidatos recorrieron las comunas 5.a y 6.a, donde se impusieron de sus necesidades acompañados de algunos vecinos de esas localidades.

Asimismo, a las 6.30 P. M., tuvieron una reunión en la Secretaría del Directorio Departamental, donde acordaron diversos asuntos relacionados con los trabajos correspondientes.

Para hoy, a la misma hora, se les ha vuelto a citar, pues los candidatos tendrán una entrevista con los Directorios de las comunas 3.a y 4.a

Proclamaciones

Los Directorios Comunales y los Centros políticos del Partido Conservador, de acuerdo con el Directorio Departamental, han acordado proclamar las candidaturas a municipales de los señores Cariola, Echenique, Guzmán Guerra y Martínez, en los días y horas que a continuación se indican:

Asamblea de Propaganda Conservadora.—Martes 1.o de Abril, a las 9.30 P. M.
Comunas 2.a y 3.a—Jueves 3 de Abril, a las 9.30 P. M.
Comunas 7.a, 8.a y 10.a—Sábado 5 de Abril, a las 9.30 P. M.
Comunas 5.a y 6.a—Lunes 7 de Abril, a las 9.30 P. M.
Comunas 4.a y 9.a—Miércoles 9 de Abril, a las 9.30 P. M.

Oportunamente se fijarán los locales.

A los Directorios comunales se les ruega que envíen sus informaciones al Comité de Prensa, que funciona en la Secretaría Departamental Conservadora, de 6 a 8 P. M.

La redacción de las proclamaciones correrá a cargo de los mismos Directorios comunales.

Directorios conservadores de las Comunas 3.a y 4.a

Cítase para hoy Viernes 28, a las 6.30 P. M., a los Directorios conservadores de las Comunas
tales" y 4.a "Estación", a
nión que tendrá lugar en
torio Departamental para
bre la manera de llevar a
campaña electoral de los
Cariola, Echenique, Guzmán
tínez.
A esta reunión asistirán
brados candidatos.

Comité Obrero Conservador pro candidaturas municipales

Hoy, a las 7 P. M.,
en el Club Conservador
Fernández, el Comité Obrero
vador pro-candidaturas
de los señores Cariola,
Guzmán Guerra y Martínez
ponerse al frente de
electorales correspondientes.
Los dirigentes de este Comité
gan a los conservadores
concurrir a esta reunión
rar citación personal.
El Comité que se ha
cree de su deber anunciar
rreligionarios, que
char las filas del conservan
favor de candidaturas que
las aspiraciones de los
tólicos.

Directorio Conservador de la Comuna

El Directorio Conservador
2.a Comuna Santa Ana,
hoy, a las 6.30 P. M., en
Domingo Fernández, para
bre la manera de llevar a
proclamación que anuncia
de los candidatos del Par
el próximo Jueves 3 de Abril

Directorio Conservador de la Comuna

Este Directorio celebrará
hoy, a las 6.30 P. M.,
231, a fin de cambiar ideas
campaña electoral del 13
A esta reunión asistirán
didatos señores Cariola,
Guzmán y Martínez.

Asamblea de Propaganda Conservadora

La Asamblea de Propaganda
servadora proclamará a
datos a municipales señores
Echenique, Guzmán Guerra
tínez el próximo Martes
Abril, a las 9.30 P. M., en
del Club Domingo Fernández
Mañana se indicará el
de esta manifestación.

EN EL SAVOY HOTEL.—

GRUPO DE LOS ASISTENTES

Don Santiago H. Spencer y señora Carmela Gallo de Spencer, ofrecieron anoche una espléndida comida a un grupo de sus amistades, en los elegantes comedores del Savoy Hotel.

Asistieron las siguientes personas:

Embajador de Estados Unidos, Excmo. señor William Miller Collier y señora Collier; Encargado de Negocios del Japón, señor Kurusa y señora de Kurusa; coronel Kinsman y señora de Kinsman, Sidney H. Salmon y señora de Salmon, señor Hasquel y señora de Hasquel, señor Thaw y señora de Thaw; coronel Hansen y señora de Hansen, señor Cody y señora de Cody, señor Rowe y señora de Rowe, señora de Mason, señora de Phillips y las señoritas Webb y Mans y los señores A. Houston, John Chadwick y Enghoin.

EL AGREGADO MILITAR ARGENTINO EN LIMA.—Se encuentra de paso en Valparaíso, el agregado militar argentino en el Perú, mayor don Vicente M. San Román.

LA Sra. BERTA FERNANDEZ DE SERRANO. — En las últimas horas de la mañana de ayer ha dejado de existir en esta ciudad, la señora Berta Fernández Blanco de Serrano.

La muerte de la señora Fernández de Serrano, arrebata a la vida un corazón noble y generoso y a la sociedad una de las señoras más queridas por sus prendas personales de bondad.

Sus restos serán sepultados en la mañana de hoy en el Cementerio Católico, después de unas solemnes honras fúnebres que se oficiarán a las 10 en el Sagrario.

ASOCIACION DE LA JUVENTUD CATOLICA FEMENINA.— Nuevas fundaciones.—El día Jueves de la pasada semana la Asociación quedó fundada en los pueblos de La Ligua y de Cabildo.

Por la mañana, las jóvenes de La Ligua celebraron su reunión, a fin de conocer el programa y los fines que persigue la Asociación de la J. C. F. Como resultado de esta reunión acordaron adherirse a ella y establecer en La Ligua un centro. A él dieron sus nombres todas las presentes, y se nombró el siguiente Directorio provisorio:

Presidenta, Adelina Vergara, secretaria, Teresa Morales, tesorera, Berta González, directora, Clarisa Cámus.

Por la tarde, en Cabildo, se reunieron las jóvenes en el Teatro Municipal, celebrando una interesante asamblea, en la que se declaró fundada la Asociación de la J. C. F. de Cabildo, con el siguiente directorio provisorio:

Presidenta, Amelia Boderon, secretaria, Eliana Godoy, tesorera, Zoila Quiroz,

Ambas reuniones fueron presididas por las señoritas Teresa Ossandón Guzmán, y Rita Ortúzar Larraín, presidenta y prosecretaria respectivamente del Directorio Nacional de la Asociación.

BANQUETE EN HONOR DEL SECRETARIO DE LA EMBAJADA DE LOS ESTADOS UNIDOS.—

Anoche se llevó a efecto en el Club de la Unión el banquete que le daban sus amigos al señor John F. Martin Fetcher, con motivo de su próximo matrimonio y traslado a la Embajada Americana en Madrid. asistieron las siguientes personas:

Señores: José Manuel Balmaceda Toro, Roberto Walker Valdivieso, Jorge Sánchez Muñoz, Carlos Iñiguez Larraín, Jorge Besa Díaz, Ernesto Ceballos, Carlos F. de Castro O., Emilio Tagle Rodríguez, Juan Cough, Fernando Morandé D., Daniel López Quezada, Augusto Errázuriz Ovalle, Juan Eduardo O''Shea, Abraham Guzmán, Carlos von Flach, Alfredo Cueto, Carlos Castro Ruiz, Gustavo Hepp, J. J. O''Driscoll, Carlos Campo Rencoret, José Nixon Briceño, Darío Ovalle Castillo, Carlos Cruz Hurtado, Nicolás Novoa Valdés, Ricardo Lecaros G., Fernando Lecaros G., Santiago de Toro A. B., Angel J. Guarello Gallo, Luis Fernández Valenzuela, Antonio Barros Fernández, Arturo Cuadros Cerda, Domingo J. de Toro A. B, George Laing, Antonio Castro Leal, Comandante Acevedo Márquez, Enrique Arnolds Sánchez, Gonzalo Barros Ortúzar, Alberto Spoerer, Roberto Barceló Lira, Celerino Pereira Montes, Pedro Ignacio Reyes, Alfonso Freire Valdés, Joaquín Gana Edwards, Horacio Johnson Gana, S. E. Harris, Enrique Morandé Larraín, Juan Villamil Concha, Alberto Brunell C. M., Herbert Müller, Juan Tonkin, Carlos G. Cariola, Manuel Cuadros Cerda, Comandante Piaggio, Comandante Kinta Arai, Arturo Terragno, Fritz Mella, Carlos Pereira Iñiguez, Carlos Amunátegui Lecaros, Tomás G. Sargent, Luis Ossa Concha, Eugenio Schuchard, Raúl Edwards Mac-Clure, Gustavo Cousiño Talavera, Enrique Guzmán Solar, Alfredo Ewing, Enrique Bustos.

Excusaron su inasistencia los siguientes señores: Santiago Marín Vicuña, Emilio de Toro A. B., Alberto Palacios Wilson, Ricardo Simpson Guerrero, Adolfo Lyon del Río, Carlos Morel Cotapos, Hernán Correa Loberts, Arturo Lorca, J. Mac-Kay, John Chadwick, Alejandro Murillo V., Fernando de Toro A. B., Ducke N. Bank, Alfredo Houston, Alfredo Ovalle Rodríguez, Emilio Edwards Bello, Roberto Baudrand, Jorge Beeche Caldera, Carlos Amenábar Ossa, Antonio Besa Fóster, Enrique Budge Zañartu, Gerónimo Figueira de Mello, Simón Cortés Brown, Charles A. Daly, Raúl Valdivieso Valdés, Francisco Ortúzar Figueroa, Arturo Izquierdo Cerda, Alfonso Lastarria Cavero, J. Domingo Undurraga Fernández, Jorge Rodríguez Altamirano, Luis F. de Castro Ortúzar, Osvaldo F. de Castro Ortúzar, Arturo Scroggie Vergara, Carlos Rogers B., Alfredo Rodríguez Mac-Iver, Herbert Lind, Hugo Bunster, Eduardo Balmaceda Valdés, Alberto Villegas, Carlos Besa Fóster.

ASISTENTES AL BANQUETE

MATRIMONIO CONCERTADO.—

Srta. OLGA BUSTAMANTE IBAÑEZ, CUYO MATRIMONIO CON EL Sr. CARLOS CATICA COUSIÑO HA QUEDADO CONCERTADO AYER

FORMOSAPOL 18

es el anticeptico preferido de los señores médicos y matronas.

TEA-ROOM.—El Tea-Room de la Casa Gath y Chaves, que tanta aceptación ha tenido en nuestra distinguida sociedad, por su esmerada atención prestada a un servicio confortable unida a la selecta música escogida, hacen que éste sea, el punto de reunión que más aceptación ha tenido.

Para hoy Viernes, la orquesta que con tanto acierto dirige el mastro Armando Carvajal, ejecutará un notable programa que damos a continuación:

Primera parte

1. Weber. — Beherrscher der Geister (Ouverture).
2. Pedro Martini.—Andantino.
3. Beethoven.—Minuetto Original.
4. Mac-Dowel.—An das Meer.
5. Straus R.—Standehen.
6. Wagner.—Tanhauser (Fantasía).

Segunda parte

1. Debussy.—Petite Suite.
   a) En bateau.
   b) Cortege.
   c) Menuet.
   d) Ballet.
2. Moszkowsky. — Berühmter (Walzer).
3. Brahams.—Danza Húngara N.o 4.
4. Saint-Saens. — "Mon coeur s'ouvre a ta voix".
5. Wagner—"Lohengrin" (Marcha Nupcial).

EN EL CLUB DE SETIEMBRE.—

ASISTENTES A LA COMIDA QUE UN GRUPO DE AMIGOS DEL Sr. FERNANDO FRESNO LE OFRECIO ANOCHE EN LOS COMEDORES DEL CLUB DE SETIEMBRE

MATINEE INFANTIL. — Con motivo del cumpleaños de Jorgecito Howard Balaresque, los esposos Howard Balaresque reunieron en su residencia del Cerro Alegre de Valparaíso, a un numeroso grupo de niñitos en la tarde del Domingo último.

Asistieron las siguientes niñitas y niñitos:

Gloria Lynch, Olga Lepeley, Silvia Ashcroft, Gathleen Ashcroft, Mercedes Anguita, Leslie Ardy, Adriana Espic, Gabriela Fernández, Anita Grove, Elsita Schlesinger, Cecilia y Carmen Klammer, Maruja Howard, Iris Voller, Audrey Voller, Leslie Smith, Elsa Phillips, María Isabel y Lucy Phringstorn, Juan Campbell, Carlos M. Geiger Sthar, Jorge Barahona Sthar, Luis Gentilión, Eduardo Jullian, Horacito Bobillier Sthar, Manuelito Benavente Cardemil, Tito Balaresque Buchanan, Carlitos Phingston, Víctor Santander, Willie Mc. Dermot, Charles Mc. Dermot, Nono Schuller, Eduardo Fisher, Frank Fisher, Roy Smith, Willie Walbaum, Jorge Walbaum, Henry Fill y John Buchanan.

LA REUNION FEMINISTA DE HOY. — La señora Condesa Pagano de Pacci, que se encuentra en el país desempeñando una importante comisión de la "Asociación Internacional Femenina", de la Pro Patria y del "Giornale della Dama", de Roma, ha invitado a una reunión que tendrá lugar esta tarde, a las 6, en los salones de "El Mercurio", a los representantes de todos los centros sociales femeninos, sociedades del mismo carácter, constituídos en la capital, y, en general, a todas las señoras, señoritas, caballeros y jóvenes que auspicien la realización de los anhelos de la mujer en la forma que ha dado a conocer la Condesa Pacci.

En esta reunión se fijarán las bases definitivas de las adhesiones en favor de la obra que propicia la distinguida dama que es nuestro huésped, y se acordará el programa con que habrá de amenizarse la conferencia que la Condesa Pacci dará en el Teatro Unión Central el 2 de Abril entrante.

La Condesa Pacci nos ruega invitemos a la reunión de esta tarde a todas las personas que simpaticen con su programa de trabajo feminista.

PARA TENER NIÑOS SANOS Y ROBUSTOS
"DRYCO"
Es lo mejor que pueda darles como alimento
En venta en todas las boticas.
DISTRIBUIDORES:
MORRISON y Co. — SANTIAGO

EL BANQUETE DE ANOCHE EN VALPARAISO.—Anoche fué servido en los comedores del Club de la Unión de Valparaíso, el banquete que un grupo de damas y caballeros ofrecía a don Gastón Hamel y señora Luisa Nieto de Hamel, con motivo de su próxima partida a Europa.

Asistieron las siguientes señoras y caballeros:

Señoras: Francisca B. de Ferari, Sibila G. de Señoret, Angelina B. Vigil, Julia B. de Prieto, Dolores P. de Cruz, Marta B. de Soublette, Enriqueta N. de Delgado, Blanca P. de Roig, Esperanza A. de Searle, Raquel G. de Helfman, Manuela G. de Searle, Laura S. de Garretón, Olga B. de Rivera, Romelia N. de Róbinson, Isabel V. de Dittborn, Berta I. de Onfray, Emma G. de Oliva, Carmen W. de Merino, Beatriz O. de Vigil, Teresa M. de Artaza, Laura M. de Metzner, Olga de Sarratea de Dublé, señoritas Margarita Señoret, Duppy Kliekman, Blanca Soublette, Mercedes Magalhaes, A. Magalhaes, Olga Dittborn, Graciela Valenzuela, María Bustos, Luz y Carmen Tagle; caballeros: Luis A. de Ferrari, Octavio Señoret, Alberto Vigil, Carlos Prieto, Rafael Cruz, Carlos Soublette, Emilio Delgado, Francisco J. Roig, Edmundo Searle, Alberto Helfmann, Arturo Searle, Oscar Garretón, Gustavo Rivera, Alberto Róbinson, Jorge Dittborn, Ricardo Onfray, Ramón Oliva, Eliseo Merino, Héctor Vigil, Manuel Artaza, Francisco Metzner, Carlos Bustos, Nicanor Señoret, Arturo Fage, Francisco Cave, Luis Browne, Alberto Gómez, Juan Magalhaes, Hernán Somavía, Manuel Valenzuela, Manuel Prieto, Luis Recart, A. Phillips y Ramiro Pinto Boonen.

CIRCULO ISRAELITA.—El Directorio del Círculo Israelita tiene el honor de invitar a usted y familia al primer baile social de la temporada, a beneficio de la biblioteca del Círculo, que se llevará a efecto el Sábado 29 del presente, a las 10 P. M., en nuestro salón social, San Diego 1130.— Santiago, Marzo de 1924.

CLUB DE SEÑORAS. — Las tardes en el Teatro del Club de Señoras constituyen uno de los mayores atractivos de nuestra capital.

Esta tarde, a las 6 1|4 se exhibe "La Amazona", según la novela del gran escritor Paul Bourget. Creación de Gladys Jennings y De Angelo, el que vimos interpretar "La Atlántida".

Domingo, matinée a las 3 P. M. Variado y nuevo programa por la compañía de Fantoches Dell Acqua.

SURTIDO ARTICULOS PARA SOMBREROS
hallará el mejor y más barato, en "SALOME".
SERRANO 28 M—29

BANDO DE PIEDAD DE CHILE.—El Bando de Piedad de Chile (Anexo a la Vicuña Mackenna) en su nuevo local de la calle Ahumada 27, mantendrá un curso especial de dibujo y pintura que será atendido por el conocido profesor señor Polit Quezada. A este curso, que se realizará dos veces por semana, pueden concurrir los socios que lo deseen, inscribiéndose con anterioridad en la secretaría.

A EUROPA.—En el transatlántico "Cap Polonio" partieron ayer de Buenos Aires en viaje a Europa, las siguientes personas:

Señor Daniel Lyon Amenábar, señora Rosa Subercaseaux de Lyon e hijo, señor Pedro Fernández Jara y señora Clotilde Alamos de Fernández, señor Renato von Schroeders y señora Puelma de von Schroeders e hijas, señor Luis Cruchaga Ossa, señorita Olga Edwards Bello, señor Manuel Joglar Rojas, señora Elvira Riesco de Joglar, señora Concepción Rojas de Joglar, señor Francisco Joglar Rojas, señorita Inés Riesco Llona, señor Carlos Larraín Caldera, señora Zarina Granja de Larraín, señor Julio Bittancourt, señora Isabel Squire de Bittancourt, señor José Otero Iglesias, Rev. Padre Cecilio Morán, señor Miguel Fernández, señora Adela González de Fernández, señorita Lia Kabacl, señor Víctor Raby y señora Byrrel de Raby.

BAILE
Todo buen danzante no debe ignorar los bailes de moda como el Tango, Machicha, La Java, Shimmy, One Stop, y el Boston. Si no los sabe, conviene que los aprenda; de lo contrario hará un deslucido papel en sociedad.—Prof. M. Aguilar.
GALVEZ 119

Un + la
PASTA ESMALTINA
Dan una dentadura perfecta

FABRICA de SOMBREROS SALOME
COLEGIALAS!
Sombreros adornados, UNIFORMES, a precios de fábrica.
SERRANO 28 M—29

ALAMBRE PARA SOMBREROS
forrado en papel, algodón o seda. Precios excepcionales. SERRANO 28.
"SALOME" M—29

MADEMOISELLE
Jane Carpentier
Por regresar a París
esta semana
REALIZACION
— DE —
Sombreros
MODELOS DE INVIERNO
AHUMADA 315
(Local de La Ville de Londres)
M-28

SEÑORITAS COLEGIALES
Acabamos de recibir un lindo surtido de PAÑITOS TISADOS, BLANCO Y DE COLOR, con sus hilos y sedas para bordar, especial para colegiales.
Moneda 880 - 884
Estado 127

CALCETINES

de algodon	$ 0.80
clase superior	1.90
gran fantasía	3.50
hilo mercerizado	3.80
hilo con flecha calada	5.80
hilo de Escocia	6.90
seda, con costura	4.80

LA REINA DE LAS MEDIAS
UNICA CASA ESPECIALISTA
AHUMADA 360

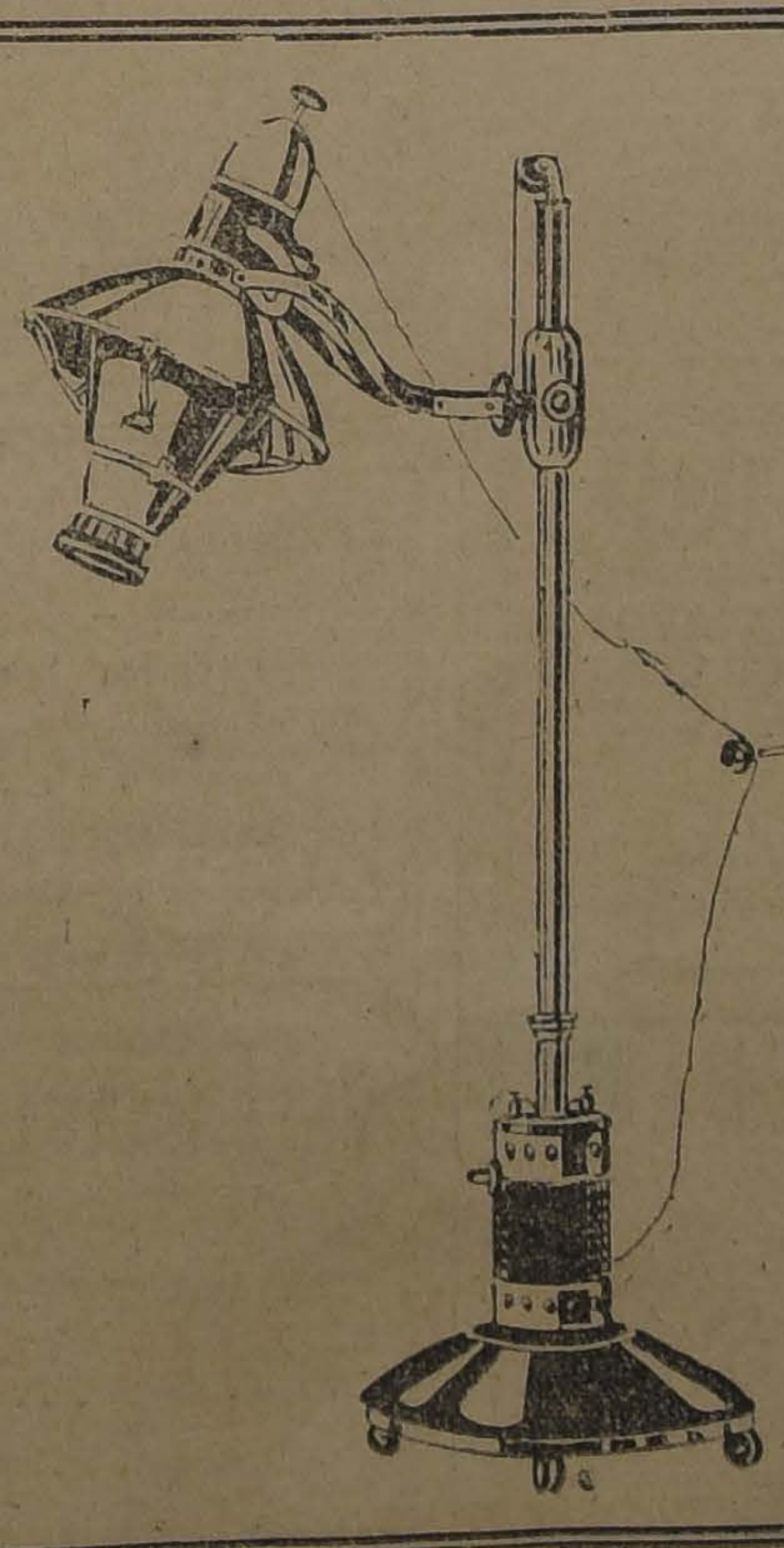

Lámpara Suplementaria
TIPO "SOLLUX"
La fuente luminosa de rayos caloríficos o bien rayos rojos. Se usa en combinación con las lámparas de cuarzo, para el efecto de calentamiento y como instrumentario propio para el tratamiento de fracturas, inflamaciones, etc., etc.
¡Visiten nuestra Exposición!
Siemens - Schuckert Lda.
Compañía de Electricidad
SANTIAGO
HUERFANOS 1017 - 1041
SS

BARATURA y PERFECCION

Lindos corsés faja, modelos exclusivos, y calzado muy elegante. Precios, desde hoy, muy reducidos. Gran réclame.
LA FLOR DEL DIA
San Antonio 98, esquina Moneda
N—0

Maison Pouget V.
EXHIBE DESDE HOY UN BELLISIMO SURTIDO DE INVIERNO; MODELOS IDEALES EN
Robes, Manteaux y Pieles
PRECIOS MUY MODERADOS
SANTIAGO, CALLE ESTADO 281

CONGRESO NACIONAL

CAMARA DE SENADORES

(VERSION OFICIAL)

Sesión 14.a extraordinaria en 27 de Marzo de 1924.—Presidencia del señor Claro Solar.—Asistencia: Asistieron los señores Aguirre Cerda, Barros Errázuriz, Briones Luco, Claro Solar, Concha S. don Juan E., Concha don Luis E., Echenique, Edwards, González Errázuriz, Huneeus, Ochagavía, Opazo, Silva Cortés, Urrejola, Valenzuela y Zañartu don Enrique.

ACTA.—Se leyó y aprobó el acta de la sesión anterior.

LA SITUACION POLITICA

El señor CLARO SOLAR (Presidente).—En la hora de los incidentes me había pedido la palabra el honorable Senador por Colchagua, señor Opazo.

Puede continuar haciendo uso de ella Su Señoría.

El señor OPAZO.—A raíz de expresar el Presidente de la República, en su Manifiesto del 26 de Marzo, que la lucha áspera del día 2 pudo evitarse a muy poco costo, con sólo que la Unión Nacional hubiera sido menos ciega y hubiera aceptado como candidato de Ñuble por tres años a don Cornelio Saavedra, prosigue con este otro aserto:

"La Unión Nacional se creía dueña del país; creía que todo estribaría en el peso de los millones de sus candidatos. Miraba con desprecio olímpico a la opinión pública, y todas las rebeliones contra las fuerzas naturales tienen su castigo".

El Presidente de la República acaba de decir que él no cuenta para nada con la opinión del pueblo, que el sufragio de las provincias no es tal sufragio, que él dispone de ese sufragio a su antojo. Difícilmente puede darse una contradicción más grande: la culpa que achaca a la Unión Nacional de que ella quiere disponer del sufragio por el dinero, frente a la confesión que él mismo hace de que él dispone del sufragio popular, en virtud de no sé qué derecho.

Porque efectivamente, por el sólo hecho de que la Unión Nacional hubiera aceptado al señor Saavedra como Senador de Ñuble por tres años, habría habido libertad para que la Unión Nacional eligiera en esa provincia el Senador por seis años, habría habido, además, libertad para que eligiera sin lucha el Senador por Malleco, habría habido, por fin, libertad para luchar en Llanquihue, en Bío-Bío, en todo el resto del país.

Pues bien, si se pasa revista a los candidatos auspiciados y sostenidos por el Presidente de la República, el de Chiloé, el de Llanquihue, el de Ñuble, señor Subercaseaux, uno a uno se verá que son candidatos millonarios. No quiero llegar hasta Coquimbo, porque allí se ha levantado a la pureza del sufragio un monumento perenne de gloria por el Presidente de la República, este campeón en contra del cohecho.

A este monumento levantado por el Presidente de la República en Coquimbo, sería bueno ponerle como bajo relieve sus dos manifiestos, el del 23 y el del 26 de Marzo.

Jamás ha habido un desborde de cohecho mayor que el empleado allí en favor del triunfo del señor Lanas, uno de los candidatos del señor Presidente de la República.

Pero el señor Presidente de la República es persona de una lógica a toda prueba. Para justificar todos los asertos, nos hace esta reflexión: "He tenido oportunidad de hablar con los funcionarios públicos que presidieron las elecciones en los puntos reclamados de Ñuble, Bío-Bío, Malleco, Llanquihue y Chiloé, y todos ellos, con una honradez y sinceridad que lleva al convencimiento de que dicen la verdad, cuentan cómo los representantes de la Unión Nacional tuvieron palabras de reconocimiento por las garantías que de ellos recibieron, y no se explica cómo, obedeciendo a una consigna sugerida desde Santiago, vienen hoy a caldear el ambiente con declaraciones, inculpaciones y afirmaciones enteramente desprovistas de verdad."

El señor Presidente de la República se ha persuadido, al fin, de la inocencia propia con que él ha intervenido en las elecciones, oyendo a los funcionarios dependientes de su autoridad, oyendo a los funcionarios que presidieron las elecciones en Ñuble, Bío-Bío, Malleco, Llanquihue y Chiloé, y después de oirlos, el señor Presidente de la República queda absoluta y totalmente convencido de que las elecciones están libres de toda mácula.

Esto mismo lo autoriza para preguntar con toda ingenuidad: "¿Cómo entonces, se puede hablar de dictadura, de tiranía, de libertades públicas conculcadas? ¿Cómo se pretende, honradamente, hacer declaraciones en el sentido de que hemos atravesado un momento histórico análogo a las tiranías que, en diversas épocas de la historia, han oscurecido el horizonte de los países hermanos de América?

"No hay sinceridad ni verdad en estas afirmaciones, y es ya necesario que no se sigan repitiendo, por el buen nombre y por el prestigio del país.

"¿Cuáles son las leyes conculcadas? ¿Cuáles son las libertades atropelladas y desconocidas?"

Entretanto, señor Presidente, ¿qué ley quedó en pie? ¿Qué libertad no fué conculcada?

Basta mirar lo sucedido en Talca, en Curicó, en Ñuble, en Bío-Bío, en Llanquihue, en Chiloé, donde no se respetó ningún derecho, y, por consiguiente, donde no se respetó ninguna libertad.

Ayer tan sólo, me parece, los diarios han publicado un artículo de Guillermo Ferrero, sobre el punto de las libertades públicas, en que se toca la cuestión relativa a la intervención de la fuerza armada en las luchas de los partidos. Recuerda cómo el Senado romano pudo salvar de la abyección y hacer pun brillantísimo papel durante el Imperio, mientras la fuerza no intervino en los negocios de la política. Más cuando la fuerza armada interviene, no hay libertad posible, el derecho del pueblo desaparece; queda sólo la fuerza de las armas.

El señor Presidente de la República, no sólo en estos manifiestos a que me refiero, sino que en sus reportajes, en sus discursos, en sus alegaciones de los tres últimos meses, ha repetido constantemente las opiniones a que acabo de aludir, sobre el cohecho.

Ya he tenido oportunidad de decir otras veces a la Honorable Cámara, que el cohecho mancha la sinceridad del sufragio; pero la intervención del Presidente de la República, no solamente mancha la sinceridad del sufragio, sino que lo suprime, lo anula, lo borra.

Todas esas declaraciones de los candidatos oficiales, declaraciones que fueron el tema favorito del ex-Ministro de Hacienda, candidato de Ñuble, señor Subercaseaux, y que repetía el señor Presidente de la República, todas son un sofisma cabal. Las limitaciones particulares del cohecho, son la negación absoluta del sufragio; equivalen a convertir a los candidatos y a los partidos que usan de esta arma, en juez y parte; equivalen a más aún, por cuanto importa convertirlos en la fuerza que hace efectiva las resoluciones que así se dan en provecho propio.

Los partidos, los candidatos, las autoridades, como el Presidente de la República, que se levantan para limitar el cohecho, se convierten en juez y parte, y en fuerza pública que aplica las sentencias de hecho expedidas por esas partes y dadas por esa justicia.

La limitación del cohecho amparada por el señor Presidente de la República por medio de todos sus agentes en las diversas provincias a que me he referido, importa la negación total y absoluta del derecho de sufragio.

¡El sólo hecho de que haya podido ocurrir en Chile un acontecimiento semejante, es la negación de la República! ¡El sólo hecho de que haya podido ocurrir en Chile que esas autoridades se hayan convertido en juez y parte y en fuerza que hace efectiva sus resoluciones, es la negación del derecho de sufragio, es la negación, como digo, de la República!

El Presidente de la República se asila constantemente en la opinión pública. Cree tenerla de su parte. La opinión pública se manifiesta a su favor donde quiera; cuando sale de Santiago, cuando recorre las provincias, cuando llega a Santiago. En sus manifiestos nos dice que a veces cuarenta mil hombres lo escuchan al pie de los balcones de la Moneda; pocos serán los que hayan visto un fenómeno semejante. Sin embargo, antes de considerar los acontecimientos que precedieron a la jornada del 2 de Marzo, quiero traer a la memoria dos palabras profundas sobre esta materia.

Cuando Napoleón volvía de la isla de Elba, sus allegados lo felicitaban por las multitudes que se atravezaban a su paso. Napoleón les contestó con mucha tristeza: No he visto sonreír las ventanas en ninguna parte.

¡No, señor Presidente, ni en sus luchas de candidato, ni durante la Presidencia de la República, no le han sonreído, ni espere que jamás le sonrían las ventanas al señor Presidente de la República!

Esa sonrisa significa el aplauso de las mujeres, de los niños, de los jóvenes, significa el apoyo de los jefes de los hogares de todo un país; esa sonrisa de las ventanas era la que echaba de menos Napoleón, esa fué la que le faltó y lo llevó a la ruina final.

Otra vez, llegaron los turiferarios de Cromwell, a decirle:

—Salid a mirar la multitud que os aplaude.

—No os dé cuidado, les contesta, mucho más grande será la multitud que acuda a verme en la horca, si llega el caso.

No, no es la opinión pública esa multitud callejera que se forma mediante el esfuerzo de los turiferarios, mediante la acción de las policías, mediante el auxilio de las turbas sin Dios ni ley. La opinión pública es aquella que se manifiesta, como decía Napoleón, mediante el sonreír de las ventanas.

El poder electoral, señor Presidente, es un poder libre, soberano, no sometido a ningún otro poder constitucional y legal durante el ejercicio de sus funciones. Esto no quiere decir que el poder electoral no esté sometido a la justicia ordinaria, ni a la apreciación que hagan las Cámaras, tanto de Diputados cuanto de Senadores, con posterioridad a los actos electorales; sino que durante el ejercicio de las funciones propias del poder electoral, no hay poder alguno, ni el del Presidente de la República, ni el de los jueces, ni el de los militares, ni el de nadie, que pueda sobreponerse al poder electoral.

Sin esta libertad e independencia, el sufragio no existe, no pasaría de ser la obra de los gobernantes. La manera de que el país tenga libertades políticas es independizar al poder electoral, en lo que sea posible, de la acción del Presidente de la República, y de cuántas otras autoridades haya en el país.

Esta libertad es la que ha desaparecido en los últimos tiempos.

Así, hemos asistido a la audaz intervención del Gobierno en la Comuna de Los Sauces, durante el período de las inscripciones.

Y yo pregunto, ¿hay algo más abominable que lo ocurrido en aquella comuna?

Quiero suponer, como dicen algunos de nuestros adversarios, de que allí hubo fraudes, que hubieran podido afectar necesariamente al derecho de sufragio.

Pero aún así, aún en el caso de ser efectiva la imposición, ¿qué ley autorizaba al Presidente de la República para intervenir directamente ante aquel tribunal de la Junta Inscriptora que por la ley goza de más independencia que el propio Presidente de la República?

¿Quién le ha dado ese derecho?

Pues bien, esa intervención del primer mandatario de la Nación en la Comuna de Los Sauces, la hemos visto exhibida durante más de un mes aquí en el Senado. La hemos visto amparada por el Presidente de la República con una pertinacia increíble, hasta en sus últimos extremos.

Digo así, aún en el supuesto de que aquellas inscripciones de Los Sauces hubieran adolecido de grandes fraudes.

Pero, cabe preguntar a este respecto: ¿acaso el Poder electoral puede hacer lo que quiere?

No, en manera alguna.

Porque después de verificadas las inscripciones, o cualquier otro acto electoral, viene la subordinación a la ley. Viene la intervención de la justicia ordinaria. Viene la intervención de la justicia parlamentaria, de la justicia administrativa, de la justicia de la opinión pública.

Pero antes de este momento, mientras el Poder electoral ejerce sus funciones, ni el Presidente de la República, ni la opinión pública, ni nadie, puede intervenir en los actos de aquel Poder, para presionarlo o para impedir sus funciones.

Lo contrario es francamente atentatorio a los derechos del país, es anular el sufragio.

¡No es otro el delito que ha cometido el Presidente de la República, primero, allá en Noviembre, en Los Sauces, y después, el Domingo 2 de Marzo, en las provincias de Curicó, Talca, Ñuble, Bío-Bío, Malleco, Llanquihue y Chiloé! Todas esas elecciones son totalmente nulas, por la intervención del Presidente de la República y el abuso que hizo de la fuerza pública.

Se dice, señor Presidente, que el Ejército se ha manchado por la intervención que tuvo en la última lucha eleccionaria. Yo no lo creo. El Ejército no se mancha con tanta facilidad. Se habrán, sí, manchado los que ordenaron y dispusieron esa intervención; los que tienen la responsabilidad política del Gobierno; pero el Ejército, no. Se habrán manchado, asimismo, algunos militares que no tienen conciencia de sus deberes, pero no el Ejército. Yo he tenido siempre para mí que los militares de mi patria tienen el mismo concepto que Alfredo de Vigny tenía del honor: el honor es la poesía del deber. Los militares de Chile tienen esa religión del deber y no creo que la hayan olvidado. En cambio, muy grande es la culpa de los que se valieron del Ejército para cometer esos delitos en contra de las libertades públicas de mi patria. Grande, muy grande es la responsabilidad de los Ministros que presidieron la elección del 2 de Marzo, como lo es igualmente la del Presidente de la República que mantuvo en sus puestos a esos Ministros una vez producida la renuncia del señor Maza.

Dice el Presidente de la República que la ceguera, sólo la ceguera de los políticos de la Unión Nacional, es la culpable de que Júpiter haya hecho lo que hizo. Porque ¿a qué se debió la ruptura del Ministerio presidido por el señor Maza? A la insolencia de los representantes de la Unión Nacional que tuvieron la audacia inverosímil de manifestar que el Gobernador de Curepto era incapaz para el puesto. En el Manifiesto del 26 de Marzo nos dice el Presidente de la República que todos los que pedían el retiro del Gobernador Strange, solicitaban "un acto de intervención manifiesta y dolosa". Ahora bien: ¿quién es ese señor Strange? Nada menos que uno de los falsificadores de la elección de Curepto en 1921, nombrado por el propio Presidente de la República para que desempeñase las funciones de Gobernador en el mismo departamento en donde anteriormente cometiera su delito.

El señor AGUIRRE CERDA.—La Iltma. Corte de Apelaciones de Talca dictó una sentencia que establece lo contrario de lo que afirma el señor Senador. Y es de advertir que en ese tribunal predomina mayoría unionista.

El señor OPAZO.—Ya en ocasión anterior he contestado al honorable Senador por Concepción que ignoro esa sentencia y que prefiero continuar ignorándola.

El señor AGUIRRE CERDA.—Aparece en la Gaceta de los Tribunales.

El señor OPAZO.—Repito que ignoro esa sentencia y que prefiero continuar ignorándola, porque el delito cometido por el señor Strange tiene en las páginas de la Ley de Elecciones una definición tan clara, que sólo el respeto que debo a la investidura parlamentaria del honorable Senador por Concepción, me impide dudar de que ello sea así.

El señor AGUIRRE CERDA.—Aseguro a Su Señoría que he leído la sentencia a que me refiero.

El señor OPAZO.—Y yo le aseguro al señor Senador que prefiero, mil veces, seguir ignorando esa sentencia.

El señor AGUIRRE CERDA.—Puede ignorarla, si le conviene al argumento que está desarrollando.

El señor OPAZO.—No es que le convenga a mi argumento; no quiero explicar más mi concepto por respeto a la justicia de Chile.

El señor CONCHA SUBERCASEAUX.—¿Conoce el honorable Senador por Concepción la actitud asumida por el señor Strange en Curepto?

El señor AGUIRRE CERDA.—Conozco la sentencia, que dice todo lo contrario de lo que Sus Señorías suponen. Por lo demás, es imposible que yo me vaya a imponer de todos los detalles de una incidencia, pero, en todo caso, creo que todo lo que ha ocurrido en este asunto es correcto, atento a la confianza que tengo en ese funcionario.

El señor CONCHA SUBERCASEAUX.—Puede tener Su Señoría la seguridad que es absolutamente incorrecto.

El señor CLARO SOLAR (Presidente).—Ruego a los honorables senadores que no interrumpan.

El señor OPAZO.—Abriré un paréntesis, señor Presidente, para recordar una vez más cuál fué el delito del señor Strange.

El año 1921 se falsificó la elección de Curepto casi en su totalidad; lo mismo ha ocurrido ahora, como tendré ocasión de probarlo más adelante. Cuando llegó el momento de hacer el escrutinio en la elección pasada, debió hacerse, como todos mis honorables colegas saben, dentro del plazo determinado que establece la ley. Practicar el escrutinio no presentaba dificultad de ningún género; pero, desde Santiago se exigió a los mayores contribuyentes de Curepto que falsificaran la elección.

He dicho otras veces que fué un honor para el departamento de Curepto que no se encontrara allí un solo ciudadano capaz de cometer el delito que se exigía. Entretanto, pasó el plazo y como se insistía desde Santiago en que la falsificación se realizara, se consiguió que fueran de Talca cuatro escrutadores, un señor Erazo, don Juan Strange y dos personas más. Estos viajeros salieron de la capital de la provincia a mediodía, en presencia de todos los habitantes de la ciudad. Llegaron a Curepto y fueron nombrados escrutadores.

¿De qué se trataba? De que no se escrutaran las actas de una de las comunas del departamento de Curepto.

Voy a raciocinar como antes; voy a conceder al señor senador por Concepción que la elección de la comuna de que se trataba, hubiera sido nula, total y absolutamente nula; que estuviera viciada y con cuantos defectos sea posible imaginar. No por eso será posible aceptar por ningún capítulo que esos cuatro escrutadores de Talca se convirtieran en jueces y partes para decidir por sí y ante sí de la nulidad de la elección en esa comuna, negándose a escrutar las actas correspondientes.

Conforme a la ley electoral, este es un delito que nadie puede excusarlo ni desconocer. ¿Escrutaron o no escrutaron esas actas? No hay otra alternativa: sí o no. Creo que toda persona que conozca la ley electoral verá al punto que los cuatro escrutadores a que me refiero cometieron delito.

El señor AGUIRRE CERDA.—Pero la Corte dijo lo contrario, y los absolvió.

El señor OPAZO.—Su Señoría me dice que la Corte los absolvió, y yo contesto a Su Señoría que prefiero ignorar esa sentencia.

El señor AGUIRRE CERDA.—Débil argumento es ese.

El señor CLARO SOLAR (Presidente).—Ruego al honorable senador por Concepción que se sirva no interrumpir al orador.

El señor AGUIRRE CERDA.—Lo hacía para ilustrar el debate.

El señor OPAZO.—Ese es el Gobernador de Curepto a quien, según el manifiesto del Presidente de la República, de 26 de Marzo, no se podía retirar. Ese Gobernador que el Presidente de la República amparó, según él mismo dice. Ese es el Gobernador que causó la renuncia del Ministerio Maza, según dice también el Presidente de la República.

De manera que por mantener al señor Strange, al falsificador de 1921, el Presidente de la República precipitó al país al desastre electoral que hemos visto. No puede darse una situación más humillante.

Continuaba el Ministerio Amunátegui-Bello Codesido, mal que mal, sus tareas de Gobierno durante las inscripciones y, probablemente, habría podido seguir defendiendo el derecho electoral a la medida de lo que le fuera posible, si no hubiera sobrevenido la renuncia del señor Ministro de Hacienda, don Guillermo Subercaseaux, presentada al Presidente de la República el 10 de Diciembre del año pasado.

El señor Subercaseaux fundó su renuncia en razones de grueso calibre. Llegó hasta hablar del hambre de los empleados públicos. Su renuncia es demasiado larga para que yo le dé al Senado la molestia de oirla. Se fundó, como digo, hasta en el hambre de los empleados públicos que es cuanto cabe ponderar.

El señor Subercaseaux no trepidó en lanzar el país a la crisis ministerial con el objeto de eludir la cuestión que había sido planteada con ocasión del anuncio que la Cámara de Senadores hizo al Gobierno de que había vacado la senaduría de Ñuble que ocupaba don José Pedro Alessandri. Esa vacancia se comunicó el 6 de Diciembre. Entretanto, los proyectos a que se refería el señor Ministro de Hacienda eran dos. El impuesto sobre la renta ya había sido despachado con mucha anterioridad y no quedaban sino el relativo al Banco Central y el de empréstito por 60 millones de pesos.

El proyecto de Banco Central había estado en tabla durante la legislatura ordinaria de Junio a Septiembre de 1923. En el debate que se promovió con ocasión de este proyecto no alcanzó a usar de la palabra sino un solo senador: el que habla; y ese debate fué suspendido a petición del Gobierno durante el período de prórroga de las sesiones ordinarias. El Gobierno cambió la tabla. Después de esa ocasión, anterior al período de sesiones extraordinarias de 1923, el proyecto de Banco Central no volvió a ser puesto en discusión jamás antes del 10 de Diciembre de ese mismo año.

De manera que el señor Ministro de Hacienda, don Guillermo Subercaseaux, no tenía en manera alguna derecho para decir el diez de Diciembre que una de las causales de su renuncia era que no se despachaba el proyecto sobre creación del Banco Central. No tenía derecho; porque si esa hubiera sido la razón, el señor Ministro de Hacienda hubiera podido protestar del acto de sus colegas de Gabinete que habían pedido el cambio de la tabla de los asuntos de que debía ocuparse el Senado. Tuvo derecho el señor Ministro de Hacienda para pedir entonces que se modificara este acuerdo; pero no lo hizo. De manera que la referencia que hace don Guillermo Subercaseaux al retardo en el despacho del proyecto de Banco Central no tenía para qué haberla hecho.

Queda aún el proyecto sobre empréstito por sesenta millones de pesos, que le dió pie para referirse al hambre de empleados públicos.

Hemos visto que el Presidente de la República anunció por todo el país que no necesitaba de ese empréstito para pagar sus sueldos a los empleados públicos. Lo dijo en cien ocasiones, y la prueba de que no necesitaba de los fondos que concedía aquel proyecto, está en que los sueldos fueron pagados sin necesidad de que se aprobara el empréstito.

Ahora bien, voy a dar por sentado que el señor Ministro de Hacienda hubiera tenido un ápice de razón para apremiar al Senado por el despacho de este proyecto, ¿cuál habría sido el remedio? O lo que hizo ayer M. Lasteyrie, Ministro de Hacienda en Francia, provocando la cuestión ministerial por su propia cuenta, lo cual habría sido un error de parte del señor Subercaseaux; o irse ante el Ministro del Interior para decirle: El Senado me obstruye el proyecto.

Dentro de las prácticas del régimen parlamentario, el H. Ministro del Interior habría venido y habría dicho al Senado El Gobierno necesita el despacho del proyecto. Estoy seguro que el Senado habría dado todas las facilidades necesarias que quería el Gobierno para el despacho de aquel proyecto, una vez que le hubiera demostrado su urgente necesidad.

El señor Subercaseaux no hizo ni una ni otra cosa. La verdad es que no quería nada de eso. No quiso ampararse del Ministerio solicitando su apoyo, y en cambio presentó su renuncia al Presidente de la República.

Como dije antes, las causales en que fundó su renuncia el señor Subercaseaux no lo autorizaban para hacerla. Más tarde pudo imponerse el público de que la causal única y verdadera de la renuncia del señor Subercaseaux fué la de que había sido instituído candidato a la senaturía del Ñuble por el Presidente de la República y que era indispensable impedir que hubiera elección antes del día 2 de Marzo. Ese es el secreto de la renuncia que presentó el 10 de Diciembre.

La historia de esta renuncia es sólo de ayer. Aunque el país la ha vivido, la olvida ya, razón por la cual se hace necesario rememorar hechos acaecidos muy cerca de nosotros y que el Presidente de la República en sus manifiestos del 23 y 26 del presente mes parece también olvidar, lo que no deja de ser extraño, puesto que fué el actor principal de semejantes escenas.

Es así, pues, que la única causa que impulsó al ex-Ministro de Hacienda, señor Subercaseaux a renunciar, fué el asunto
senaturía por Ñuble.

No hay quien ignore en qué
ficultad que se promovió en seguida.

Cuando el Presidente de la Repú
suadió de que la oposición, es decir,
cional, iba a presentar candidato
ría y que, por consiguiente, habría
ral en Ñuble, a pesar de que con
estaba dispuesto a preparar lo
el cumplimiento de la promesa que
ñor Subercaseaux, nació la dificultad
elección debía hacerse con los
y no con los antiguos, sustentándo
contraria al precepto de la ley de
ordena que en caso de elecciones
éstas deberán verificarse siempre
tros de la última elección ordinaria.

Pronunciada la crisis Ministerial,
la renuncia del señor Subercaseaux
y el candidato oficial a la senaturía
obtenían esta ventaja: que el Ministerio
dido por los señores Amunátegui-Bello
do no se pronunciara sobre la cuestión
dejándola para mejores tiempos,
hubiera solucionado la crisis ministerial
ta suerte se evitaba al mismo tiempo
tión de Ñuble hallase pronta
hubiera sido la causa de la crisis,
ahorrado al país muchas y grandes

El señor CLARO SOLAR (Pre
Como ha llegado la hora, doy por
incidentes.

TABLA DE FACIL DESPA

El señor SECRETARIO. — El
te propone la siguiente tabla de
para la sesión próxima.

a) Rehabilitación de ciudadanía
quín Rosales D.

b) Posesión de un bien raíz
Leche de Constitución.

c) Posesión de un bien raíz
Santa Filomena.

d) Permiso pedido por don
Castex para aceptar el cargo de
Bélgica en Coquimbo.

e) Proyectos referentes a la
de la mujer.

f) Proyecto sobre reglamentación
bajo nocturno de las panaderías.

g) Proyecto sobre mejoramiento
pleados particulares en sus condiciones
y económicas.

h) Proyecto sobre constitución
dad y creación del Tribunal de

El señor ECHENIQUE. — Yo
agregara a esta tabla el proyecto
tación de la Avenida Irarrázaval,
despachado por la Cámara de Dip

El señor CLARO SOLAR (Pre
Me impondré de este proyecto, y
despacho, no tendré inconveniente
ciarlo.

INCLUSIONES EN LA CONVOCA

El señor HUNEEUS. — Desearía
sido incluído en la convocatoria el
tuve el honor de presentar, relativo
cer que deberán pagarse con
sueldos de los empleados públicos.

El señor SECRETARIO. —
cluído, señor Senador.

El señor URREJOLA. — Yo
saber si está incluído en la convocatoria
yecto sobre auxilios a la Beneficencia

El señor SECRETARIO. —
do, señor Senador.

El señor HUNEEUS. — Yo
gunda o tercera vez, que se
respectivo la petición de que
convocatoria el proyecto a que
me llama la atención que no
dado el fervoroso amor que el
República ha manifestado por los
blicos.

El señor CLARO SOLAR (Pre
dirigirá el oficio al Ministerio
forma acostumbrada.

Se suspende la sesión.

Se suspendió la sesión.

A segunda hora no continuó
falta de quorum.

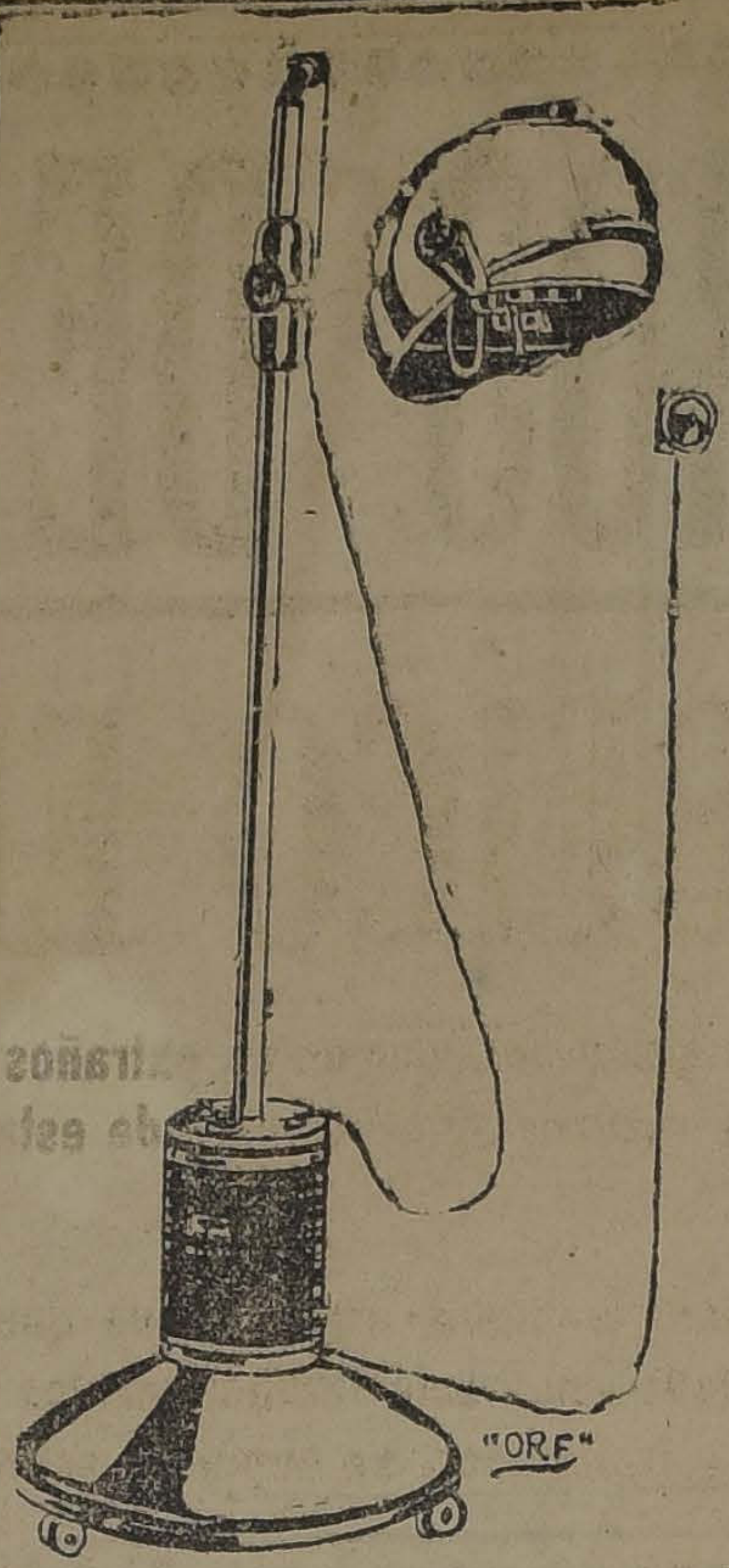

LAMPARA DE CUARZO
Tipo "Bach"

Apropiada para irradiación de regiones externas o bien para irradiación total del organismo humano.
Especial para Hospitales, Médicos particulares.

VISITEN NUESTRA EXPOSICION!

Siemens - Schuckert, Limitada
Compañía de Electricidad
SANTIAGO
HUERFANOS 1017 - 1041

FUNDOS COMPRA-VENDE CHACRAS
ALFREDO TAGLE RODRIGUEZ
Catedral 1137. Casilla 3132

RHOFÉN
(Rhodine y C
que dan siempre el
Exíjala en todas
CONCESIONARIO
Augusto METTRE

Señorita
que haya estado
Farmacia o Laboratorio
casa comercial. Diríjase
comendaciones, a
COMPAÑIA N.

HACENDADO
Palos redondos, para
por carro completo
cantidades, ofrece
ALBERTO HE
DESVIO LIZARRA

Catecismo, Nitro - Ozona

Enseña cuán sencillo es recuperar la salud y conservarla; salvarla en ataques fulminantes, apoplegía, asfixia, síncope, envenenamiento, etc.; adquirir inmunidad absoluta contra los contagios e infecciones de todo género, y cuán fácil es burlar toda epidemia en su mayor apogeo, sin necesidad de imponerse privaciones; todos los flagelos habidos y por haber y el enjambre de microbios parásitos, que tanto alboroto levantan y que, sin embargo, todos en conjunto son tan inferiores a una sola idea del hombre.
PIDASE A

LUIS LOWE
CLARAS N.o 149 — CASILLA 832 — SANTIAGO

LEY DE
Municipalidades
— POR —
Agustín Correa Bravo
Con las últimas reformas.
RUSTICA $ 5. — PASTA $ 8
Para Provincias $ 6 y $ 9
"LA ANTIGUA LIBRERIA"
Ahumada 355. Casilla 1425
M—28

Señorita
DACTILOGRAFA
con buena redacción
grafía
SE NECESITA
Presentarse
de 10 A. M. a 11
AGUSTINAS
SOLAMENTE

RADIOTELEFONIA
CLUB N. 1
EN FORMACION
de Receptores "HERVE" a cuatro Audiones de largo alcance.
Soliciten folletos informativos.
THE CHILIAN RADIOPHONE CLUB
Huérfanos 1059.—Casilla 2815
SANTIAGO
M—31

MUEBLES
de todas clases a precios sumamente bajos, y con GRANDES FACILIDADES DE PAGO, vendo
MUEBLERIA LA REPUBLICA
Santo Domingo 1026
CONSULTE NUESTROS PRECIOS

VETERINARIA
En el Consultorio Clínico del veterinario de "La Nación", Dr. L. Schmitd Hernan, se atienden consultas y llamados a domicilio para la atención médica de animales enfermos.
Horas: 9 a 12 M. y 2 a 7 P. M.
SAN ANTONIO N.o 457
TEL. 3849

RELOJE
NECESITA
AHUMADA N.
ESQUINA

A LOS OBREROS DE CONSTRUCCION

Y AL PUBLICO EN GENERAL

Desde varios años a esta parte nuestros obreros, dirigidos por elementos extraños a los trabajadores, nos han hecho huelgas, muchas veces injustificadas, o sin valerse de todos los medios a los cuales deben recurrir antes de usar de esta arma que sólo debe ser empleada cuando se han agotado todos los medios de conciliación.

En vista de esta situación que perturbaba por completo la buena armonía que queremos mantener con nuestros buenos obreros y que nos irrogaba perjuicios, tanto a nosotros como a ellos mismos y sobre todo encarecía inútilmente los costos de construcción, hemos resuelto paralizar definitivamente todos nuestros trabajos hasta que el elemento obrero serio y trabajador, se imponga sobre los pocos perturbadores que lucran de esta situación.

A este fin, en todas nuestras obras tendremos un registro desde el Jueves 27 del mes en curso, a fin de que concurran a inscribirse los obreros que como nosotros, desean trabajar con honradez y tranquilidad.

Una vez que tengamos un elemento consciente de sus deberes, tanto como de sus derechos en todas nuestras obras, sin distinción y con las seguridades que ninguna de nuestras obras será boycoteada, resolveremos de común acuerdo con este personal, la apertura de todas las obras y en el futuro estos obreros estarán seguros de encontrar siempre en la Asociación de Constructores, justicia a sus peticiones.

Francisco Allera, Alberto Alamos, José Alcalde, Bruno Fracchia y Co., Bade y Co., Pedro Botinelli, Roberto Bernasconi, Alberto Cruz Montt, Alberto Covarrubias, Santiago Cruz Guzmán, Casanovas y Román, Rodolfo Cifuentes, Cía. General de Construcciones, Pablo Coquelet, Cousiño y Brugnoli, F. de la Cruz, Colombo Brughera, Marcel Duhaut, Fr. Diamanti, Dyckerhoff y Widmann S. A., Rodolfo Ecke, Emilio Errázuriz y Cía., Escobar, Dooner y Cía., Jaime Forteza, Forteza, Maldini y Cía., Rafael Frutos, Franke, Julian y Cía., Teresio Garimani, Florencio Guzmán B., José Antonio Guglielmetti, Víctor Granda, E. Gellona, Magin Gallart, A. Gallot, Julián Garachen, Juan Gaspa, N. M. Hansen y Cía., Jorge Huneeus L., Ramón Infante, Guillermo Infante, Patricio Irarrázaval, A. Jenschke, A. Julio, Adolfo Kyling, A. Knudsen Larraín, E. Knockaert, Ricardo Larraín Bravo, en representación de la Caja Hipotecaria, Caja de Ahorros y personalmente; Landa y Barceló, Leighton y Vilchers, Gustavo Monckeberg, Camilo Marks, Félix Margoz, Félix Mondini, Bernardo Morales, Machicao y Bianchi, Pardo Hnos., H. Pauly, Máximo Quiroz, Alberto Risopatrón, Herman Radefeldt, Arturo Russo, Riera y Tamaño, Hernán Rojas, Francisco Saragosi, Smith Solar y Smith Miller, Spadacini y Cía., Carlos Sotomayor, Ramón Sepúlveda, Saa y Vial, Schneider y Leighton, F. Valdivieso B., Luis Vásquez, Salvador Vásquez, Jorge Vásquez Castillo, Veglia Galliano y Cía.

CAMARA DE DIPUTADOS

(VERSION OFICIAL)

Sesión 7.a extraordinaria en Jueves 27 de Marzo de 1924

Presidencia del señor Salas Romo

Se abrió a las 4.13 minutos P. M., y asistieron los señores:

Adrián Vicente, Bulnes Correa Francisco, Cárdenas Nolasco, Castro de Carlos, Celis M. Víctor, Correa Roberts Hernán, Cruz Luis V., Cruzat Vicuña Manuel, Chanks Oscar, Durán Domingo, Echavarría José Antonio, Edwards Matte Guillermo, Edwards Matte Ismael, Escobar Ernesto, Forster Guillermo, González Canales Luis A., González Cortés Exequiel, Grez Padilla Eduardo, Guerra Jorge Andrés, Gumucio Rafael Luis, Gutiérrez Artemio, Herrera Lira J. Ramón, Jaramillo Armando, Labarca L. Santiago, Leckie Abraham, Lisoni Tito V., Lois Arturo H., Maza José, Medina Remigio, Menchaca Lira Tomás, Montecinos Arturo, Ortiz Manuel J., O'Ryan Manuel J., Oyarzún Enrique, Paredes Róbinson, Pouchucq, Roberto, Ramírez Frías Tomás, Recabárren Luis E., Rivas Vicuña Pedro, Rodríguez Herrera Aníbal, Rojas Mery Euolgio, Rosselot Alejandro, Saavedra Cornelio, Silva Campo Gustavo, Tizzoni Lucciano Emilio, Torreblanca Rafael, Urzúa Jaramillo Oscar, Vargas Márquez Juan, Vidal Garcés Francisco, Yrarrázaval Larraín Joaquín.

Los señores Saavedra (Ministro del Interior), Gallardo Nieto (Ministro de Relaciones Exteriores, Culto y Colonización), Labarca (Ministro de Justicia e Instrucción Pública), Fernández (Ministro de Hacienda), Brieba (Ministro de Guerra y Marina), y Paredes (Ministro de Industria y Obras Públicas), el secretario, señor Errázuriz Mackenna y el pro-secretario, señor Echaurren Orrego.

Las actas de las sesiones 3.a, 4.a y 5.a, celebradas el Miércoles 6 de Febrero próximo pasado, se declararon aprobadas, por no haber merecido observación; el acta de la sesión 6.a, celebrada el Jueves 7 del mismo mes, quedó a disposición de los señores diputados.

Se dió cuenta:

1.o—De 25 mensajes de S. E., el Presidente de la República:

En el primero comunica que con fecha 20 de Marzo último, ha tenido a bien aceptar la renuncia presentada por los señores don José Maza, don Roberto Sánchez García de la Huerta y don Samuel Claro Lastarria, de los cargos de Ministros de Estado en los Departamentos de lo Interior, de Relaciones Exteriores, Culto y Colonización, y de Hacienda, respectivamente, y que ha nombrado en su reemplazo a los señores don Cornelio Saavedra, don Galvarino Gallardo y don Belfor Fernández, quedando, en consecuencia, el Ministerio constituido en la forma siguiente:

Interior, don Cornelio Saavedra.

Relaciones Exteriores, don Galvarino Gallardo.

Justicia e Instrucción Pública, don Guillermo Labarca.

Hacienda, don Belfor Fernández.

Guerra y Marina, don Luis Brieba.

Industria y Obras Públicas, don Róbinson Paredes.

Con los cinco siguientes inicia los proyectos de ley que se enuncian a continuación:

Uno que reforma las leyes de 21 de Junio de 1887; N.o 1296, de 15 de Diciembre de 1899; N.o 2519, de 9 de Agosto de 1911; N.o 2613, de 7 de Enero de 1912; N.o 3370, de 10 de Mayo de 1918; N.o 3406, de 10 de Agosto de 1918; y N.o 3597, de 10 de Enero de 1920, que fijan los sueldos de los empleados de las Secretarías de Estado.

Otro que modifica la ley N.o 3654, que fijó la escala de sueldos del personal administrativo y docente de la enseñanza primaria y normal;

Otro que autoriza al Presidente de la República para invertir hasta las sumas de $ 1.780,098.72, moneda corriente, y de 91 mil 302 pesos 57 centavos oro de 18d., en la terminación del muelle de Arica;

Otro que dispone que mientras se despacha el proyecto de reforma constitucional que autoriza la dieta parlamentaria, se declara que la gratuidad del cargo de senador o diputado a que se refiere la Constitución, no obsta para concederles asignaciones a título de indemnización o de gastos de representación por medio de la ley; y

Otro que autoriza a doña Filomena Meneses para que disfrute conjuntamente con la pensión de gracia que le concedió la ley N.o 2182, de 29 de Marzo de 1909, como viuda del teniente-coronel de Ejército, don Aurelio Berguño, la que le corresponde como madre viuda del teniente 1.o de Ejército don Emilio Berguño.

En los 19 siguientes comunica que ha resuelto incluir entre los asuntos de que puede ocuparse el Congreso Nacional durante la actual legislatura extraordinaria, los siguientes proyectos de ley:

El que autoriza al Presidente de la República para enajenar un lote de terrenos situados en Antofagasta, destinando los fondos que se obtengan a la construcción de dos establecimientos de instrucción en dicha ciudad;

El relativo a la pavimentación de Ñuñoa;

El que modifica la ley N.o 2855, de 30 de Enero de 1914, concediendo atribuciones más amplias al Gobierno en lo que respecta a la construcción del cuartel del Regimiento Chacabuco, en Concepción;

El que autoriza la contratación de un empréstito de 200 mil libras esterlinas destinado a la higienización y progreso de Magallanes;

El que autoriza la contratación de un empréstito de 500 mil pesos para la construcción, por territorio nacional, de un camino de Punta Arenas a Puerto Natales;

El que establece una contribución a los espectáculos públicos para atender a los gastos de ornamentación del Cerro San Cristóbal;

El que autoriza la contratación de un empréstito por $ 6.500,000 para atender al pago de cuentas pendientes y deudas contraídas por las diversas Juntas de Beneficencia de la República;

El relativo a la jubilación de los empleados de la Dirección de Impuestos Internos;

Todos los proyectos de interés particular;

El que reforma el artículo 65 del Código Sanitario;

El que reforma los sueldos de los empleados de los Ministerios;

El que iguala las pensiones de retiro de los jubilados de policía con los sueldos de que goza actualmente el personal en servicio activo;

El que crea el puesto de sub-director de la Empresa de los Ferrocarriles del Estado;

El que prorroga por diez años la vigencia de la ley N.o 2,586, de 26 de Enero de 1914, que concedió a doña Clarisa Silva v. de Didier una pensión de montepío;

El que reforma la ley de jubilación de los empleados de aduanas;

El que concede a la visitadora de Liceos de Niñas, doña Guillermina W. von K. de Froemel, el derecho a jubilar en determinadas condiciones;

El relativo a la construcción de obras de embalse del río Lagunas, en Copiapó;

El que reduce los intereses penales de la Caja de Crédito Hipotecario;

El que se refiere a la aeronavegación comercial;

El relativo a la construcción del ferrocarril de Santiago a Valparaíso por Casablanca, y demás proyectos de construcción de ferrocarriles;

El de cobro de peaje en el camino de Valparaíso a Viña del Mar.

El de pavimentación del camino de Valparaíso a Casablanca;

El que concede fondos par el camino de Punta Arenas a Puerto Natales;

El de construcción de puentes carreteros;

El de liquidación del contrato de construcción del canal del Maule, celebrado con don Luis Lagarrigue;

El que autoriza fondos para terminar los canales de regadío en actual construcción; y

El que autoriza el pago de cuentas pendientes del Departamento de Industria y Obras Públicas.

2.o De tres oficios del señor Ministro del Interior:

Con el primero acusa recibo del proyecto de reforma del Reglamento de las Hs. Cámaras de Senadores y Ds. de la República.

Con el segundo, acusa también recibo del que se le dirigió comunicándole la elección de Mesa Directiva de esta C., verificada el 5 de Febrero próximo pasado.

Con el tercero trascribe un telegrama recibido en ese Ministerio, dirigido de Lautaro, y relativo a la remisión de útiles electorales para la comuna de Galvarino.

3.o De un oficio del señor Ministro de Hacienda, con el que trascribe una comunicación del Director de la Caja de Crédito Popular, en que se da cuenta del sorteo de los Consejeros que deben cesar en sus funciones.

4.o De un oficio del señor Ministro de Marina, con el que remite los antecedentes sobre la compra del vapor "Margit", que le fueron pedidos a solicitud del señor Edwards Matte don Ismael.

5.o De un oficio del señor Ministro de Ferrocarriles, en el que trascribe una nota del Director General de los Ferrocarriles del Estado, en que se refiere a algunas observaciones formuladas acerca del servicio de esa Empresa por el señor Chanks en sesion de 28 de Enero próximo pasado.

6o De nueve oficios del H. Senado:

En el primero comunica que ha aceptado la renuncia formulada por el H. Senador por Valparaíso, don Guillermo Rivera, del cargo de miembro de la Comisión Conservadora, y que ha elegido en su reemplazo al señor Senador por Santiago, don Francisco Huneeus.

En otro comunica que ha introducido las modificaciones que especifica en el Reglamento del H. Senado.

Con el tercero remite aprobado un proyecto de acuerdo que agrega al artículo 45 (54) del Reglamento un inciso por el que se considera como recinto dentro del cual debe funcionar el Senado, además de la Sala de Sesiones, las salas destinadas al funcionamiento de sus Comisiones.

En el 4.o comunica un proyecto de acuerdo que deroga las reformas introducidas anteriormente en su Reglamento.

Con los cinco siguientes devuelve aprobados en los mismos términos en que los aprobó esta C., los siguientes proyectos:

El que modifica la ley de elecciones, en el sentido de limitar los gastos electorales y de impedir el cohecho;

El que interpreta el artículo 45 (54) de la Constitución Política, referente al quorum de funcionamiento de las Cámaras;

El que fija plazos para la discusión de las leyes constitucionales periódicas y autoriza duodécimos para el pago de los gastos fijos de la nación;

El que establece una clausura especial para la discusión de varios proyectos constitucionales, referentes a la disolución de la C. de Ds., dieta parlamentaria, quorum de sesiones, etc.;

Y el que determina el alcance de las facultades fiscalizadoras de ambas Cs.

7.o De un informe de la Comisión de Legislación y Justicia, acerca de la petición de desafuero del H. D. por Antofagasta, señor don Luis Recabarren.

8.o De un informe de la Comisión de Hacienda recaído en la moción del H. D. don Manuel Barrenechea, que grava con impuesto de 20 centavos oro a cada frasco o caja de específicos para uso médico que se interne al país, y destina el producido de este impuesto a los gastos que demandan los servicios de la Dirección de Sanidad.

9.o De tres notas:

Una el señor Edwards Matte don Guillermo, en què manifiesta que interpelará al señor Ministro del Interior acerca de las actuaciones indebidas del Gobierno y de sus dependientes en el acto electoral verificado el 2 del corriente en la provincia de Ñuble;

Otra del señor O'Ryan, en que anuncia interpelación al señor Ministro de Marina, sobre irregularidades en la Dirección General de la Marina de Guerra.

Y la última del Director General de Correos y Telégrafos, con la que transcibe una comunicación del Administrador de Correos de Curicó, en que se da cuenta de ciertos sucesos ocurridos en la oficina postal de Licantén.

10. De dos comunicaciones:

Una del señor Gumucio, en que manifiesta que el Comité del Partido Conservador en esta C. está formado por los Ds. don Francisco Vidal Garcés, don Carlos de Castro y S. S.

La otra del señor Yrarrázaval don M. Luis, en que da cuenta de haberse constituido el Comité Parlamentario del Partido Nacional con los señores Rodríguez don Aníbal, Guerra y S. S.

11. De cuatro solicitudes particulares:

Una de don Bernardo Timmermann, presidente de la Sociedad Hospital Alemán de Santiago, en que pide que se conceda a ésta el permiso requerido por el Código Civil para que pueda conservar la posesión de una propiedad raíz que ha adquirido en la calle [illegible], de esta ciudad.

Otra de don Juan Mathieu, ingeniero de corbeta de la Armada, en que pide abonos de servicios; y

La tercera de doña Emelina Méndez Guzmán, en que pide devolución de antecedentes,

Y la última de empleados de la Dirección General de Educación Primaria, en que piden aumento de sueldo.

1. — FALLECIMIENTO DEL EX-PRESIDENTE DE LOS ESTADOS UNIDOS DE AMERICA, Mr. WOODROW WILSON. — CARTA DE AGRADECIMIENTO

El señor SECRETARIO. — Se ha recibido la siguiente comunicación del Presidente de la Cámara de Representantes de Washington.

"A S. E. el Presidente de la Cámara de Diputados. — Santiago. — Mi querido señor Presidente:

He recibido la nota de condolencia de V. E. por el fallecimiento del ex-Presidente Wilson, y he querido expresar a V. E. el agradecimiento de la Cámara de Representantes por su sentida manifestación.

Con voto de alta consideración, quedo respetuosamente a sus ordenes. — J. H. Gellew".

2 — FALLECIMIENTO DEL PRESIDENTE DE LOS COMISARIOS DE LOS SOVIETS DE RUSIA, SEÑOR NICOLAS LENIN

El señor EDWARDS MATTE (don Ismael). —¿Se ha recibido la contestacin del Soviet a la nota enviada por esta C. con motivo del fallecimiento del señor Lenín?

El señor SALAS ROMO (Presidente). — No, H. D.

El señor EDWARDS MATTE (don Ismael). —Pero fué enviada hace tiempo. . .

El señor SALAS ROMO (Presidente). — Oportunamente, H. D.

3. — PETICION DE DATOS

El señor SECRETARIO. — El señor Herrera Lira, por encargo del señor Navarro Ocampo solicita que se dirija oficio al señor Ministro de Guerra para que remita a la Cámara el informe del teniente Valenzuela del Regimiento Chillán, sobre los sucesos de Buines.

El señor SALAS ROMO (Presidente). — Se dirigirá el oficio solicitado.

4. — ANUNCIO DE UNA INTERPELACION. — ELECCIONES EN LA PROVINCIA DE ÑUBLE

El señor SECRETARIO. — Se ha recibido también la siguiente comunicación:

H. señor Presidente:

En conformidad a lo dispuesto en el artículo 118 del Reglamento, anuncio a US. que interpelaré al señor Ministro del Interior acerca de las actuaciones indebidas del Gobierno y de sus dependientes en el acto electoral verificado el 2 de Marzo último en la provincia de Ñuble y especialmente, entre otros asuntos que expondré en el curso de la interpelación, sobre lo siguiente:

1.o Intervención del Gobierno en el hallazgo de candidato, denunciada públicamente e ingenuamente por este mismo;

2.o Designación ilegal e inconveniente del Intendente de la provincia;

3.o Nombramiento ilegal y abusivo de los vocales unionistas para cargos concejiles, y sanción que se haya dado a los responsables;

4.o Empastelamiento de la imprenta "La Discusión" y asalto a su personal efectuado por individuos de la policía de Chillán.

5.o Instrucciones impartidas a la fuerza pública y conducta de algunos de sus encargados, especialmente en lo que se refiere al artículo 103 inciso 2.o, de la ley de elecciones;

6.o Separación del comandante General de Armas y su reemplazo por el Presidente de la Asamblea Radical;

7.o Designación de Prefecto de policía de Chillán, recaída en un oficial notoriamente partidarista;

8.o Calidades de cada uno de los delegados del Gobierno en la provincia, en los departamentos y en las comunas;

9.o Apresamiento y vejámenes de todo orden inferidos al electorado unionista por autoridades, funcionarios y fuerza pública y violación del recinto en que la ley sólo reconoce la autoridad de los presidentes de mesas;

11. — Allanamientos arbitrarios, sin orden judicial, de las secretarías unionistas en varias comunas;

12. — Intervención directa y hasta personal de algunos delegados del Gobierno en la preparación y realización de fraudes en los escrutinios;

Ruego a US. se sirva ordenar que se dé cuenta de la interpelación que anuncia en la primera sesión que logre reunir quorum, para que se siga adelante la tramitación reglamentaria.— **Guillermo Edwards Matte**".

El señor RUIZ. — Eso parece una entrega de Rocambole...

El señor SALAS ROMO (Presidente). —En conformidad a la disposición reglamentaria, la Mesa se pondrá de acuerdo con el señor Ministro, con el objeto de fijar día para la contestación de la interpelación.

5. — INCLUSION EN LA CONVOCATORIA

El señor SECRETARIO. — El señor Rosselot solicita que se dirija oficio al señor Ministro de Guerra pidiéndole se sirva recabar de S. E. el Presidente de la República la inclusión en la convocatoria del proyecto formulado por S. S. sobre mejoramiento de las pensiones en favor de los veteranos del 79.

El señor SALAS ROMO (Presidente). — Se dirigirá el oficio que solicita el H. D.

6. — SOLICITUDES PARTICULARES. — PREFERENCIAS

El señor SECRETARIO. — El señor Salas Romo solicita preferencia, a continuación de las ya acordadas para la solicitud de doña Zoila Toro v. de Baeza.

El señor SALAS ROMO (Presidente). — Esta petición se votará en la sesión secreta correspondiente.

7. — PROGRAMA MINISTERIAL

El señor SALAS ROMO (Presidente). — Tiene la palabra el señor Ministro del Interior.

El señor SAAVEDRA (Ministro del Interior). — Señor Presidente:

El Ministerio que hoy tiene el honor de presentarse ante el Congreso, responde al propósito de S. E. el Presidente de la República, de normalizar la atención del Gobierno y de la Administración, mientras inicia su período constitucional el Congreso elegido en las últimas elecciones generales.

Refleja, en consecuencia, este Gabinete, la tendencia de Alianza Liberal que determinó el triunfo eleccionario del año 1920, la misma que el país acaba de ratificar solemnemente.

La circunstancia de hallarse ya próxima la iniciación del nuevo Congreso, asigna a nuestra permanencia en estos cargos ministeriales un alcance transitorio que limita forzosamente el campo de nuestras iniciativas, subordinándolas en todo caso a las orientaciones políticas que el país ha vuelto a señalar.

La significación del actual Gabinete se acentúa naturalmente por el sensible desacuerdo político existente entre ambas Cámaras del actual Congreso, desacuerdo que, por nuestra parte, desearíamos atenuar patrióticamente en resguardo de conveniencias superiores de la República.

Factores muy complejos, y no suficientemente esclarecidos, han planteado y agravado una serie de problemas políticos, económicos y sociales que aguardan solución, y que vienen imponiéndose cada día con más justificado apremio a la consideración de los Poderes Públicos. Entre éstos, merecerá muy especialmente nuestra atención el estudio de las medidas encaminadas al pronto arreglo de las dificultades con que tropiezan las finanzas del Estado y la dictación de la ley de presupuestos.

Mientras contemos con la confianza de S. E. el Presidente de la República y la cooperación del Congreso, permaneceremos en estos cargos, dispuestos, en la medida de nuestras fuerzas, a coadyuvar a la marcha normal de los asuntos de Gobierno y Administración.

El señor LOIS.—Señor Presidente, señores Ministros:

En los últimos meses se han desarrollado interesantes cambios en la política nacional.

La opinión pública, nuestra prensa y la del extranjero celebraron con júbilo y regocijo el histórico pacto cívico de 31 de Enero, por el cual los partidos políticos chilenos—en los momentos de mayores dificultades y crisis entre sí—llegaron al acuerdo de aceptar un interesante plan de reformas interpretativas y reglamentarias que, aprobadas como fueron en ambas ramas del Congreso, harían progresar al país como en un siglo.

Desde entonces se consideraron dichas reformas el más honroso patrimonio nacional y el más trascendental acto de patriotismo de ambas combinaciones políticas.

Nadie pudo suponer que partido político alguno, o combinación, pretendiera desenvolver sus intereses electorales y sus propósitos de predominio en dichas reformas, ya que con toda razón se estimaban ellas base sólida común de un Gobierno eficiente y responsable, que traería prosperidad a la República.

Se afirmó que estos trascendentales acuerdos del Congreso significaban, nada menos, que un evidente propósito de regeneración de ambas Cámaras, para dar a su juego o mecánica interna legislativa, un regular funcionamiento pudiendo realizar así fecunda y ordenada labor.

¡Era la vuelta por el prestigio del Parlamento! Así lo estimaron todos.

Pocos días después de este patriótico acuerdo, se han realizado las elecciones del 2 de Marzo, que han dado al régimen de Alianza un triunfo incontrarrestable en las urnas, triunfo que nadie ponía en duda y que es el que necesita esta combinación para asumir por entero la responsabilidad del Gobierno como lo anhela el país.

Sólo así puede la Alianza Liberal—con mayoría en ambas Cámaras y con reglamentos de clausura del debate que impidan la obstrucción y que a la vez faciliten el oportuno despacho de los proyectos de ley—presentarse a la faz del país a realizar sus aspiraciones mil veces pregonadas.

Pero la mayoría coalicionista del Senado, al aprobar las reformas de Enero 31 no se inspiró en anhelos patrióticos y de bien público, sino en meros intereses electorales, y en los inconfesables propósitos de seguir perturbando el Gobierno liberal del país y hacer estéril la acción del Parlamento.

De otra manera no se explica el que dicha mayoría coalicionista del Senado, tan pronto como asistiera al derrumbe de su edificio y al triunfo incontrarrestable de la Alianza Liberal, derogara con extraño proceder los proyectos de reformas que días antes había aprobado casi unánimemente y con los aplausos de la opinión pública.

Por lo menos se pretende legar al nuevo Senado y su mayoría, sus caducas y rutinarias normas, que hacen nula toda labor de Gobierno.

¡Vana pretensión!

En estas curiosas y anormales circunstancias llega a esta Cámara un Ministerio de Alianza Liberal, el Gabinete Saavedra-Gallardo Nieto, que presenta su programa lleno de anhelos de bien público; Gabinete que, entre otros asuntos, nos ofrece algo que es de imperiosa solución, "el desarrollar un plan definitivo de orden y método en las finanzas públicas", el obtener "el pronto despacho de los presupuestos", etc.

En nombre de la Alianza Liberal, que me ha honrado designándome para recibirlo, vengo, a ofrecerle nuestro decidido concurso.

Nos damos cuenta de su situación y de los obstáculos que los elementos reaccionarios de ambas Cámaras piensan poner y pondrán a su labor.

¡Nada podemos esperar de ellos!

Son esos elementos los que insinúan ahora a los liberales moderados y a otros partidos distintos del que milito—como última esperanza—la idea de una concentración liberal a base de tolerancia conservadora y alejamiento del Partido Radical.

¡Es que no se conforman esos elementos con soltar las riendas del Gobierno y abandonar sus privilegios; es que temen con sobrada razón el que la Alianza Liberal aborde los problemas doctrinarios más interesantes, estos que son portada de nuestro estatuto orgánico y sentida aspiración de tolerancia, justicia y respeto por los ideales de todos!

¿Y cómo no vamos a dar solución, por ejemplo, al problema eclesiástico; cómo no vamos a poner atajo a la nefasta intervención del clero en la política activa y en la organización social del país?

En todas las naciones adelantadas los gobiernos liberales de verdad, han resuelto rápida y tranquilamente estos asuntos y el nuestro debe también resolverlo.

Con o sin provocación de parte de nuestros adversarios, debemos principiar por acentuar los justos derechos que tiene el Estado sobre el Patronato. Bien sabemos que ésto se ha constituído para sostener el culto y la clerecía nacional pero sin permitir que la clerecía extranjera tome a su cargo la dirección religiosa de las clases sociales y los resortes de gobierno, como lo hace.

La separación de la Iglesia y el Estado es indispensable para impedir, entre otras cosas, el que las fundaciones de carácter espiritual, como la Iglesia Universal y el apostolado, sirvan de pretexto a los prelados eclesiásticos para ingerirse en los negocios de Gobierno y constituirse en partidos políticos.

Esta es solución que se ha dado en Francia y otros países dictándose además leyes como la de Asociaciones y Congregaciones (ley francesa de 1.o de Junio de 1901) que prohiben la entrada al país de elementos congregacionistas extranjeros y limitan a los existentes la acumulación de bienes que pudieran servirles para otros fines que el fomento del culto.

El señor HERRERA LIRA.—¡Viva la libertad!...

El señor LOIS. — Otro tanto puede decirse de la Beneficencia Pública, la que debe como en otros países, evolucionar ya hacia la organización de un Ministerio de Salubridad, Asistencia y Previsión Social, que dé unidad y dirección técnica a todos los servicios de salud pública, que fomente el vigor de la raza, resguarde la salud del niño, de cuya mortalidad hay atroces estadísticas; que proteja en general de una manera científica, técnica, eficiente, la vida y salubridad de nuestras poblaciones urbanas y rurales, abandonadas a un régimen de atención higiénica y médica ya en caducidad.

El régimen familiar del día no puede tampoco subsistir por más años. Debe un país como el nuestro, aspirar a una mayor libertad y menos esclavitud social, aboliéndose el sistema absurdo de comunidad obligada de bienes del matrimonio y el de la indisolubilidad del vínculo.

A la Alianza Liberal no pueden serle indiferentes estos problemas, que junto con los económicos, sociales y educacionales, muy conocidos, miran al rápido progreso de la nación. Tampoco puede serle indiferente la actitud del Senado al derogar las reformas reglamentarias que son los medios de obtener, a corto plazo, tales progresos.

Termino reiterando nuestro decidido concurso al Gabinete que acaba de presentarse a la C.

El señor GUMUCIO. — Subo a la tribuna por encargo del Comité de la Unión Nacional y para recibir al Ministerio en nombre de los Diputados unionistas.

Es ley de la historia la supervivencia de las prácticas en las corporaciones, que aún largo tiempo después de extinguidas sus facultades, siguen dando la apariencia de ejercitarlas: el Senado Romano continuó usando prácticas de Senado, cuando ya no era sino un juguete del capricho de los césares.

Nosotros estamos presenciando, o mejor dicho, ejecutando un caso de supervivencia de prácticas, al recibir con declaraciones de confianza o de desconfianza a este Gabinete que hoy se presenta a la Cámara.

Durante noventa y un años, así se ha recibido en nuestras Cámaras a los Gabinetes constitucionales de los presidentes constitucionales de Chile.

Así, recibimos ahora a este Gabinete, como si efectivamente imperase hoy día la Constitución, como si estuviéramos en régimen parlamentario, como si de algo valiese la confianza o la desconfianza del Parlamento.

Es un simple caso de vana supervivencia de prácticas, pues hoy sólo valen: la omnipotente voluntad presidencial y la obediencia de la fuerza pública, en la cual se apoya el Gobierno para atropellar el derecho y las libertades.

No es, en realidad, un Gabinete nuevo el que se presenta: es un Gabinete repuesto, es la reconstitución del Gabinete que se presentó el 4 de Febrero, ya que quedan tres de sus miembros, los Ministros de Justicia, de Guerra y de Industria.

El Gabinete de Febrero fué generado por un pacto de honor y se organizó para garantizarlo y cumplirlo.

El 31 de Enero, se pactó, solemnemente, ante Chile entero, el compromiso, por una parte, de facilitar el rápido despacho de las reformas constitucionales interpretativas, legales y reglamentarias, y el compromiso, por otra parte, de respetar la libertad electoral y de mantenerse el Gobierno imparcialmente prescindente en las elecciones.

Por nuestra parte, cumplimos el compromiso: el 9 de Febrero quedaron en ambas Cámaras despachadas las reformas. Muchos de nosotros lo cumplimos, declarando que hacíamos el más duro sacrificio y que contrariábamos nuestras convicciones tan sólo porque el honor y la dignidad nos obligaban a respetar los compromisos contraídos y a hacer fe a la palabra de nuestros partidos solemnemente empeñada.

En cambio, de la otra parte, el pacto de honor fué violado con la más negra felonía.

Se pactó la prescindencia gubernativa en las elecciones y el respeto a la libertad electoral: más aún, se pactó el procedimiento con que se asegurarían la prescindencia y la libertad convenidas, procedimiento que, según lo manifestó el Jefe del Gabinete en el programa ministerial, consistía en que, para tomar medidas contra los funcionarios, "no se considerará necesaria otra comprobación que la falta de confianza a cualquiera de las fracciones políticas en lucha, manifestada por medio de los personeros serios y responsables que oportunamente se acordarán".

Pues bien, cinco o seis días después de aprobadas las reformas, ya se violó el pacto, no respetándose el procedimiento de garantía estipulado: el Presidente de la República se negó a las medidas que la Unión Nacional solicitaba respecto a varios funcionarios que no sólo no le merecían confianza sino que habían ejecutado y estaban ejecutando abusos manifiestos de intervención.

No sólo se faltó a lo pactado, no cumpliendo con el procedimiento convenido.

Ese procedimiento quiso discutirse, ora arguyéndose que en la mente de los pactantes de la Moneda no había estado que sólo bastase la petición de una combinación de partidos, ora alegándose que el Ministro de lo Interior no había suscrito el pacto con poder suficiente del Presidente de la República.

Pero, nadie se atrevió entonces ni siquiera a pensar en discutir el hecho de que el Presidente de la República y sus Ministros se habían comprometido, solemnemente, a la prescindencia gubernativa en las elecciones y a respetar la libertad electoral.

Pues bien, este compromiso no discutido, fué viciado con impudicia y con escándalo.

Se mantuvo a los funcionarios interventores y, a los que no intervenían, se les llamó a Santiago.

Esto pareció poco: a cada provincia, a cada departamento, a cada comuna, se enviaron agentes electorales, ganadores de elecciones, con el título de Delegado de Gobierno. Algunos de estos delegados, aunque interventores, eran personas de decencia; pero, los demás, en su inmensa mayoría, eran reclutados entre la más baja morralla. Yo, con mis ojos, ví al Delegado en una comuna vecina de Santiago y en mi frente llevo todavía la señal de los atropellos que amparó.

Se hizo tabla rasa de las garantías individuales: en Puerto Montt se registraron las maletas de un Senador que iba en delegación oficial del Senado; en Osorno se tomó preso al jefe de los trabajos unionistas; en Chiloé se redujo a prisión a un candidato a Diputado; pero ¿cómo seguir haciendo una enumeración que sería interminable? Suben a muchos centenares los ciudadanos unionistas arrastrados a las cárceles por las autoridades interventoras.

Se profanó al glorioso Ejército de Chile, usándolo como instrumento interventor, poniéndolo al servicio de los intereses electorales de una bandería y ordenándole atropellos.

Las provincias de Curicó, de Talca, de Ñuble, de Bío-Bío, de Malleco, de Valdivia, de Llanquihue y de Chiloé fueron invadidas por tropas armadas en pie de guerra, que arrastraban hasta ametralladoras para intimidar a los aldeanos. Las cabeceras de comuna de las provincias en que hubo lucha, fueron ocupadas militarmente y cerrados por piquetes de tropas todos sus caminos de entrada.

Y, el día de la elección, el 2 de Marzo, se dió, a mano armada, el golpe de fuerza, irresistible y brutal. Y, con la violencia de las armas, se asaltaron las mesas, se robaron los registros y las urnas y se arrolló al electorado a culatazos y a sablazos.

Con razón el ilustre Senador señor Bulnes dijo en el Senado: "Es necesario que el país sepa, que los miembros más jóvenes de esta Cámara me oigan, cuando declaro, con la sinceridad más profunda, que nunca, en el transcurso de medio siglo, he visto atropelladas las libertades públicas en la forma que lo fueron el 2 de Marzo".

¡Todo eso fué necesario para falsear la elección, para arrebatarle a la Unión Nacional el inmenso triunfo que le daba la mayoría del electorado del país!

¡Así violaron el Presidente de la República y sus Ministros el pacto de honor del 31 de Enero!

El señor SAAVEDRA (Ministro del Interior)—Yo rogaría al señor Presidente que tomara nota de la forma en que se trata a S. E. el Presidente de la República.

El señor EDWARDS MATTE (don Guillermo).—En forma muy correcta.

El señor URZUA. — Perfectamente parlamentaria.

El señor SAAVEDRA (Ministro del Interior).—Enteramente anti-parlamentaria.

El señor URZUA.—A juicio de S. S.

El señor SAAVEDRA (Ministro del Interior).—Naturalmente, a juicio mío...

El señor GUMUCIO.—He citado los antecedentes del pacto de honor y digo que se violó.

El Gabinete de Febrero se organizó para garantizar y cumplir ese pacto.

Tres de los Ministros, renunciaron, al ver el incumplimiento de lo que garantizaban.

Pero, los tres restantes, los señores Labarca, Brieba y Paredes, se quedaron, a pesar del incumplimiento: se quedaron precisamente para ejecutar el incumplimiento de lo pactado.

El Jefe del Gabinete, en su discurso-programa del 4 de Febrero, después de prometer que el Ministerio aseguraría "la libertad electoral en forma efectiva y terminante sin detenerse a considerar interés político alguno", agregó estas palabras: "no puede ser otra la actitud que cumple a personas que, como el señor General, llevan con honor las estrellas gloriosas de la patria, ni la que cumple a hombres que militan en partidos políticos que han nacido y progresado al amparo de la libertad, que usan el derecho por arma de combate y tienen el deber por culto".

Sin embargo, la actitud de los tres ministros que se quedaron fué precisamente la contraria a la que, según el Jefe del Gabinete, cumplía a un General que lleva las estrellas gloriosas de la patria y a dos políticos que militan en partidos que crecieron y progresaron al amparo de la libertad que se les dió.

Aquellas palabras del Jefe del Gabinete son la más dura condenación para el General señor Brieba, y para los señores Labarca y Paredes: esa condenación se la han dado, de antemano, ellos mismos, ya que ellos mismos revisaron y aprobaron el programa ministerial.

Ahora bien, los tres nuevos ministros, señores Saavedra, Gallardo y Fernández, vienen a hacer compañía, vienen a continuar la obra de los tres ministros que se quedaron, a pesar de haber faltado a la palabra empeñada, que se quedaron para ejecutar el incumplimiento de un pacto de honor, que se quedaron para profanar al Ejército, usándolo como instrumento de intervención, que se quedaron para arrebatarle al país la libertad electoral y para falsificar con fraude de fuerza la elección del Congreso.

Los tres nuevos Ministros se han considerado a sí mismos a la altura de los que se quedaron: les encuentro razón, y estimo, además, que son dignos, que son genuinos representantes y encarnaciones del régimen que hoy impera en la Moneda.

El Presidente de la República sabe encontrar a su gente: necesita hombres tan valientes que se atrevan a hacerlo todo.

Señor Presidente, no es un misterio para nadie, que, en los delirios de Diciembre y de Enero, el Presidente de la República pensó en suprimir las elecciones de Marzo, y en designar, por propia autoridad, una Asamblea Constituyente, en reemplazo del Congreso.

La supresión de las elecciones y del Congreso y la designación, por decreto, de una Asamblea Constituyente, habría sido procedimiento abierto y franco: Melgarejo, lo hubiera, sin duda alguna, escogido.

Pero, el Presidente de la República, pasado el ardor de los primeros raptos, abandonó la idea y optó por fabricarse un Congreso con la intervención a mano armada.

Así creyó guardar las apariencias de subsistir el imperio de la legalidad en el país y creyó encubrir su desenfrenado y arbitrario abuso de poder.

Pero, no advirtió que, para lograr violentar a la enorme mayoría del electorado, necesitaba dar un golpe de fuerza como el que dió el 2 de Marzo, que ha sido un atropello al orden constitucional tan grave como la designación de una Asamblea Constituyente por decreto.

No advirtió tampoco que, en los pueblos secularmente habituados al derecho y a la libertad, es imposible que se oculten y disfracen los regímenes de fuerza.

Estamos bajo un régimen de hecho, de fuerza, de ejercicio injusto y arbitrario del poder.

La nación, en la cual reside la soberanía, delegó en el Presidente de la República solamente la parte de autoridad que corresponde a sus atribuciones constitucionales, con la limitación expresa de prohibirle atribuirse otras facultades que las taxativamente conferidas por las leyes.

Sin embargo, el Presidente de la República, en el curso de tres años, sistemática y habitualmente, se ha excedido de sus facultades, ha invadido y ha desconocido las atribuciones de los otros poderes del Estado, ha pasado por sobre la autoridad de la ley, ha suprimido libertades públicas y, de hecho, se ha tomado la representación del pueblo y la suma del poder. Más aún, hace veinticuatro días, el 2 de Marzo, empleando la fuerza armada, se alzó contra el pueblo, en el cual reside la soberanía, usurpándole el derecho de elegir sus delegados.

Estamos bajo un régimen que tiene la fuerza material; pero que ha perdido el poder moral de autoridad legítima.

El Presidente de la República, en declaraciones lanzadas por la prensa, se ha empeñado en decir que dañan el crédito de Chile en el extranjero, quienes protestan contra el régimen de fuerza y lo denuncian a la opinión.

Lo que daña el crédito de un país es el hecho de que se alce el régimen de fuerza y de que sea resignadamente soportado hasta con silencio.

Los más grandes pueblos del mundo pueden verse, y la historia nos narra que muchas veces se han visto, temporalmente sojuzgados por tiranías; pero, como son altivos, no se doblegan enmudecidos.

Sólo los pueblos abatidos caen en la abyección de no notar que están bajo un régimen de fuerza o, si lo notan, de callarlo con manso silencio de esclavos.

Por eso, al recibir a los Ministros, les decimos que vayan a repetirle al que los manda que los recibimos con protesta, como corresponde a los diputados de un pueblo de hombres libres recibir a los secretarios del Dictador, del dictador que atropella y que afrenta a la nación.

El señor SALAS ROMO (Presidente).—Ofrezco la palabra.

El señor ROJAS MERY.—Pido la palabra.

El señor SALAS ROMO (Presidente).—Tiene la palabra su señoría.

El señor ROJAS MERY.—Señor Presidente, señores diputados, señores Ministros: Realmente, es para mí situación difícil la de llegar de improviso a esta tribuna a contestar el largo y meditado discurso que acaba de pronunciar el honorable diputado por La Victoria, señor Gumucio. Pero yo, señor, también soy testigo de este momento de la historia actual de mi patria, y no puedo dejar pasar en silencio el hecho de que se haya venido poco menos que a profanar esta alta tribuna, en su iniciación misma, con las palabras anti-patrióticas que la H. C. ha oído.

Ha dicho el H. D. por La Victoria que estamos en un régimen de fuerza, que estamos en plena dictadura; pero el H. D. por La Victoria, viejo parlamentario, sabe perfectamente que lo que ha dicho no es exacto; porque la dictadura, en sí misma, en su esencia, es la privación absoluta de todos los derechos garantidos por la Constitución; es la cesación del ejercicio de todos los derechos...

El señor VIDAL GARCES.—El H. D. por La Victoria ha dicho que ha existido el atropello de la fuerza pública. Los que hemos sido testigos y víctimas de los atropellos que se cometieron por la fuerza pública en las últimas elecciones, tenemos el derecho, más que todo, el deber de hacérselo saber al país.

El señor SALAS ROMO (Presidente).—Su señoría no tiene derecho para interrumpir. Puede contestar al H. D por Traiguén, a continuación.

El señor YRARRAZAVAL (don Joaquín).—Pero las galerías pueden hablar cuando quieran...

El señor SALAS ROMO (Presidente).—La Mesa ha tolerado los aplausos que las galerías han dirigido en cada caso, a los honorables diputados de una y otra combinación.

El señor ROJAS MERY.—El régimen de dictadura de que nos ha venido a hablar el honorable diputado por La Victoria, significa la abolición absoluta de todos los derechos garantidos por la Constitución: del derecho de tribuna, del derecho de libre tránsito, del derecho de emitir opiniones por la prensa, etc., etc.

Y de todos estos derechos, pregunto yo a mi colega, el honorable diputado por La Victoria, ¿cuál es el que ha caducado en Chile?

La prueba más concluyente, señor Presidente, de que no estamos bajo un régimen de dictadura, es la de que se puede tolerar que se venga a repetir en pleno Parlamento, las insolencias y desatinos que una y mil veces han visto la luz pública en los pasquines que sostiene la Unión Nacional.

Yo quisiera que en un régimen de dictadura—pongamos por caso el mismo ejemplo que ponía el honorable diputado por La Victoria, en el régimen de Melgarejo—hubiera usado su señoría, con toda la valentía, de que hubiera sido capaz, las expresiones que día a día repite en la prensa y que ahora ha expresado desde esta tribuna. ¡Medrado habría quedado su señoría si hubiera tenido tal osadía...

El señor GUMUCIO.—No ha llegado todavía este régimen a la altura del de Melgarejo; pero para allá va.

El señor ROJAS MERY.—El honorable diputado por La Victoria citó también las palabras que pronunciara el honorable senador por Malleco, señor Gonzalo Bulnes.

El honorable senador por Malleco, por una rara ironía del destino, ha ido a sostener allá, en la tribuna del Senado, que en su larga vida de parlamentario jamás había presenciado elecciones como las del 2 de Marzo último, ni visto mayores atropellos a las garantías constitucionales.

Ha dicho también el honorable diputado por La Victoria, y ya lo ha dicho, por su parte, el honorable senador por Malleco, que se ha envilecido al Ejército en estas elecciones, y yo, desde mi banco de diputado, oía y no podía creer que tamañas cosas se pudieran decir en nuestro Parlamento, precisamente por las personas menos autorizadas para decirlas.

Hace apenas cuatro años, me cupo a mí la honra de defender los intereses de la Alianza Liberal en el departamento de Traiguén. Allí sí que no hubo garantía constitucional alguna. Señores diputados: allí sí que fué menester pedir salvo-conducto a las autoridades para que pudieran viajar los contribuyentes o los vocales, a fin de que pudieran ir a cumplir con sus deberes legales; y allí sí que todas las autoridades, y miembros del Ejército y las policías elegidos exprofeso, trasgredieron las facultades que la ley les otorga.

Todo eso ocurrió en la provincia de Malleco. De modo que yo puedo decir, como testigo presencial de lo que entonces ocurrió en esa provincia, que el menos autorizado para hablar de dictadura y de atropellos, es el honorable senador don Gonzalo Bulnes.

Repito, señor Presidente, mi más sincera protesta por las palabras que hemos oído al honorable diputado por La Victoria, y dejo la palabra.

El señor EDWARDS MATTE (don Ismael).—Pido la palabra, señor Presidente.

El señor SALAS ROMO (Presidente).—Puede usar de la palabra su señoría.

El señor EDWARDS MATTE (don Ismael).—Parece, señor Presidente, y Honorable Cámara...

(Manifestaciones en las galerías).

El señor SALAS ROMO (Presidente).—Prevengo a los asistentes a las tribunas y galerías, que les es absolutamente prohibido hacer manifestaciones, mucho más, lanzar silbidos o expresiones impropias de la cultura de este recinto; de modo que, lamentándolo mucho, si esto sucede, una vez más, me veré en la necesidad de hacerlas despejar.

El señor EDWARDS MATTE (don Ismael).—Parecería, señor Presidente, que cualquiera palabra pronunciada por un diputado de la minoría, después de haber oído y aplaudido desde lo más hondo de nuestra alma, las brillantes palabras del honorable diputado por La Victoria, pudieran desvanecer siquiera en parte la impresión profunda causada por sus ecos magistrales.

Por mi parte, declaro que comparto cada uno de los conceptos y participo de todas las patrióticas aprensiones del honorable diputado por La Victoria; declaro también, señor presidente, que si subo a esta tribuna en estos momen, no es para modificar ni en un ápice ninguno de los conceptos vertidos por el honorable diputado por La Victoria, patrióticamente inspirado por la indignación que produce todo abuso de autoridad.

No vengo tampoco a hacer el análisis de lass personas que ocupan hoy día los bancos ministeriales: de algunos de ellos en alguna oportunidad ya me he ocupado y la C. y el país conocen la impresión que a mí me merecen, impresión que he tenido el agrado de ver confirmada dentro y fuera de esta Sala por el general concenso de la opinión.

Pero, señor Presidente, la presencia en la cartera de Relaciones Exteriores del señor Galvarino Gallardo Nieto, me mueve a decir dos palabras respecto de la interpretación que pudiera darse a este hecho más allá de nuestras fronteras. Soy, señor Presidente, un convencido admirador del talento del señor Gallardo Nieto, de sus raras facultades para defender las causas más aparentemente indefendibles y para hacer aparecer como desrazonadas las causas más fundamentadas en la más rigurosa justicia.

Pero es un hecho innegable, que nadie podrá dudar, que en la hora actual el problema eje en torno del cual giran todas las actividades de nuestra Cancillería es el problema del Norte, hoy sometido al arbitraje de Washington.

Y bien, señor Presidente, hoy día ocupa la cartera de Relaciones Exteriores un ciudadano polemista apasionado que, con ocasión precisamente del debate que en esta H. C. y en la tribuna de la prensa se llevó a cabo con motivo de la sanción legislativa de los pactos celebrados en Washington, ha vertido opiniones tales, opiniones tan en discrepancia con el unánime sentir de la opinión nacional, tan diferentes por cierto del criterio modesto con que yo aprecio el problema de Washington y nuestros derechos a las tierras en litigio, que no puedo menos que aprovechar esta oportunidad para pedir dos declaraciones, una en subsidio de otra acaso...

La primera sería acerca de si el señor Gallardo Nieto ha cambiado de criterio para apreciar nuestros derechos a aquellos territorios. Y si esto no hubiera ocurrido, yo pediría la declaración precisa de que el Gobierno no comparte el criterio sostenido por el señor Gallardo Nieto, polemista.

El Jueves 20 de Julio de 1922 el señor Gallardo Nieto publicó en "El Mercurio" un artículo titulado "La última impugnación"; y en ese artículo decía S. S.:

"No debemos olvidar, por lo demás, que el título actual de nuestro país, respecto de Tacna y Arica, es tan condicional y precario como el que tiene el Perú, según lo establece la propia cláusula 3.a del Tratado de Ancón, porque si bien es cierto que allí rigen la legislación y autoridades chilenas, mientras no se produzca un resultado adverso en el plebiscito, también es verdad que la misma cláusula contempla la otra situación".

Y agregaba después: "Si el territorio de las provincias queda definitivamente del dominio y soberanía de Chile o si continúa siendo parte del territorio peruano".

Y después de hacer extensas consideraciones en que insiste en estos mismos conceptos, agregaba el señor Gallardo Nieto:

"Es evidente, entonces, que allí nada hay aún a título definitivo...

Ninguno de los dos países tiene, en consecuencia, título estable, definitivo..."

El Miércoles 2 de Agosto escribía otro artículo en el cual decía:

..."La cláusula 3.a del tratado de Ancón no dió a nuestro país la plena soberanía sobre Tacna y Arica, sino únicamente un título precario de duración limitada".

Y terminaba diciendo:

"Se ha necesitado que los años hayan transcurrido, para que algunos chauvinistas de hoy, que entonces pudieron y debieron ir a la guerra; pero que optaron por quedarse acá, encuentren una falta de patriotismo en la afirmación de que nuestros títulos sobre Tacna y Arica son precarios, transitorios y condicionales."

Y bien, señor Presidente, yo estoy convencido de que la opinión unánime de esta Honorable Cámara, no está de acuerdo con la opinión del señor Ministro de Relaciones, con la opinión que tuvo en Agosto de 1922, y que todos los honorables diputados representantes de Chile, que hoy en esta Honorable Cámara tienen un asiento en este recinto, consideran que es plena la soberanía que ejercitamos en los territorios de Tacna y Arica, y que, en consecuencia, tenemos derecho a ejercitar todos los actos inherentes a la plena soberanía sobre aquellos territorios.

Creo que todos discrepamos del criterio del señor Minsitro al creer que nuestro título a la posesión de Tacna y Arica no es ni precario, ni transtorio, ni condicional, sino que, al contrario, aquellos títulos son definitivos y que interpretamos ciertamente el espíritu de los negociadores del tratado de Ancón, al aseverar que el plebiscito fué una mera fórmula para hacer más fácil a los peruanos la entrega de aquellos territorios, de un modo definitivo a nuestra nación.

No dudo que habrá alguien que afirme que es inoportuno tratar esta materia en estos momentos, y que diga, como ha dicho el honorable señor Rojas Mery, respecto a las vibrantes palabras pronunciadas por el honorable diputado por La Victoria, que es anti-patriótico hacer estas observaciones.

Por mi parte, señor Presidente, discrepo en lo absoluto de tales criterios, y, muy al contrario, creo que se hace un positivo servicio al país señalando estas situaciones, con el objeto de que quede perfectamente definida la situación que se presenta al Gobierno y al país. El Gobierno de hoy, no puede, no tiene el derecho de tener el criterio que tenía el señor Gallardo Nieto. Y si acaso pasaran los días y no se dejara clara constancia de que el Gobierno de hoy discrepa fundamentalmente del criterio del señor Gallardo Nieto, polemista, exteriorizado en "El Mercurio" de hace dos años, podría, con fundamento de verdad, argüirse en Washington que nuestro Gobierno sostiene aquellas absurdas y peregrinas teorías del señor Gallardo Nieto.

Digo estas palabras y quedo esperando una declaración del Canciller de nuestras Relaciones Exteriores, que vengan a manifestar al país y a la opinión mundial que el señor Gallardo Nieto, Ministro, discrepa fundamentalmente del señor Gallardo Nieto, polemista.

El señor SALAS ROMO (Presidente).—Tiene la palabra el señor Ministro de Justicia e Instrucción Pública, señor Labarca.

El señor LABARCA don Gmo. (Ministro de Justicia e Instrucción Pública).—Las actividades educacionales a que he consagrado mi vida me comprueban que existe, sin excepción, un fenómeno que se produce siempre en las postrimerías de cada año escolar. No he vis ejemplo de que un alumno reconozca lido mal en su examen, porque no sab teria; siempre encuentran para justific caso, algún motivo.... O es que se le rrogado precisamente sobre el único p materia que no sabía bien, o es que el le tenía mala voluntad, y lo tiró a ma se dice en jerga estudiantil...

El señor GUMUCIO.—¿Y ha su señoría, algún reo que no alegue culpabilidad?

El señor LABARCA don Gmo. de Justicia e Instrucción Pública).— el honorable diputado que n ome haga su interrupción. Saben, los que me me falta práctica y que soy desconoce fintas y demás secretos de la mentaría, y que en este instante el propósito de recoger lauros ora porque me veo obligado a desvanecer paciones injustas que se acaban de

En estas condiciones es imposible poder continuar el hilván de mis ideas da momento he de verlas cortadas rrupciones en estas condiciones mansalva, tiros de mampuesto, hecha de la cerca, en el momento que más propicio y cuando el adversario rechazarlas por la imposibilidad de Por otra parte, las ventajas efímeras este modo se alcanzan, deleznables y no creo que puedan halagar la cundia y entereza de que acaba de el honorable diputado.

Tratando de anudar el hilván a referido, me parece que la situación ne cierta rara semejanza con la term un período escolar a que he aludido.

El señor GUMUCIO.—Y que la que yo he hecho referencia.

El señor LABARCA (Ministro de Instrucción Pública). — La Unión tiene forzosamente que encontrar una ción a su derrota, y con este propósito blan generalidades, frases vagas que generalmente la falta de absoluta los hechos que se denuncian.

El honorable diputado por La Victoria, señor Gumucio, ha rememorado el origen nisterio anterior al actual y expuso que bía firmado un compromiso de honor la Unión hacía ciertas concesiones cias a modificaciones legales, a trueque garantía que se le iba a otorgar en las ciones.

Este propósito es efectivo, el también. El honorable diputado ha comprobante una de las frases del programa del Ministro del Interior, pero olvidó leer dos renglones a No puedo precisar el tenor literal, es ésta: que bastaría la denuncia uno de los personeros de cada uno de dos en lucha para que se adoptaran que se estimasen oportunas.

En ningún caso, nunca se ha hecho que bastaba que se manifestara confianza hacia un funcionario para Porque hay que convenir que la Alianza ral habría sido demasiado ingenua para una proposición semejante que entrega Unión Nacional la total remoción de narios públicos y la desorganización de la Administración Pública, pues ma ni siquiera se requería la petición colectividad política; bastaba la el capricho de un simple candidato ver a todos los funcionarios de un to o de una provincia.

Con motivo del retiro del Gabinete representantes unionistas, publicaron lleros una declaración en la prensa, contradicha por el honorable señor el que habla. Quedó allí clara y establecido que los Ministros que atendrían en sus actos solamente a misos de que daba muestras esa no otros, y que esos compromisos su labor en el Ministerio.

El señor URZUA. — ¿Quiere el señor Ministro una interrupción encaminada a cortar el hilo de su

Quería decir a su señoría que mento el honorable señor Maza está Sala y se ha ausentado en este instante que el honorable diputado se haya con ocasión del discurso de su señoría otros motivos.

El señor RUIZ. —Salió mucho

El señor CORREA ROBERTS. — mente, el honorable señor Maza se retiró antes de que empezara el señor Ministro de la palabra.

El señor URZUA. — Se ausentó debate.

El señor RUIZ. — Pero mucho discurso del señor Ministro.

El señor URZUA.—Sería interesante H. señor Maza viniera a la Sala, testimonio es precioso y casi irrecusable dría dar completa luz sobre la está debatiendo.

El señor ROJAS MERY.—El H. pondrá por la prensa de lo que aquí

El señor RUIZ.—Por lo demás, H. señor Maza intervino en estas Habría que llamar a todos los que tervención en ellas.

El señor LABARCA.—Y no que obligarlo a venir sería conculcar que el H. señor Maza tiene para sente en la Sala.

El señor URZUA.—Parece que oír al H. señor Maza.

El señor LABARCA (don Guillermo), nistro de Justicia e Instrucción mi parte, yo no tengo inconveniente rrumpir mi dscurso para esperar sente el H. señor Maza, hasta sesión o hasta la próxima...

El señor URZUA.—Es que podría S. S. y en seguida lo contamos Maza lo que haya dicho el señor pecto de la negociación de los pactos

El señor SALAS ROMO (Presidente) .Parece que el señor Ministro ha no desea ser interrumpido.

Por lo demás, si S. S., el H. ña, desea ver al H. señor Maza hacerlo llamar.

El señor URZUA.—Yo rogaría hiciera saber al H. señor Maza que cutiendo cuestiones relativas a mo negociador de los pactos.

El señor YRARRAZAVAL (don —Hay que tomar en cuenta que Maza, en virtud de las reformas está dentro del recinto de la C.

El señor CELIS.—¿Cómo va tinua, el señor Ministro si se esta forma?

El señor RUIZ.—El señor Maza sente en la Sala y habrá tenido tificado para retirarse.

El señor SALAS ROMO (Presidente) Ruego a los Hs. Ds. que se rrumpir.

El señor LABARCA (don Guillermo), nistro de Justicia e Instrucción taré de continuar, señor Presidente.

A LOS COMERCIANTES
Ofrece el depósito de Casimire.
"CAUPOLICAN"
644 BANDERA 644
Cortes a $ 36, 38.50, 41, 43.50, 46, 48 y 51
LOS 3 METROS
644 BANDERA 644

Durante las funciones que tuve a su cargo el Ministerio anterior, y con motivo del cumplimiento de estos pactos, se hicieron por los representantes de la Unión Nacional diversas peticiones, a todas las cuales se accedió, excepto cuando llegó la oportunidad de que se solicitara la remoción del Intendente de Ñuble. La unanimidad del Ministerio no se produjo en aquel caso, sino que por el contrario, hubo diversidad de criterio para apreciar este asunto. La materia estaba en discusión cuando los representantes de la Unión Nacional estimaron que debían retirarse del Ministerio. Y como se ha publicado el hecho aludido anteriormente, queda de manifiesto que nosotros no hemos faltado en forma alguna al compromiso contraído y por ello nos hemos considerado con derecho para intervenir en el ejercicio de las funciones que se nos habían confiado.

Esta es la razón por la cual nos hemos mantenido en el Ministerio.

No reconozco, pues, en forma alguna, el cargo formulado por el H. D. por La Victoria, de que hemos faltado al compromiso de honor contraído, y que si nos quedamos en el Ministerio fué únicamente para producir el cumplimiento de ese pacto. Los hechos que acabo de enunciar, hechos que no son simples palabras, me dan la razón.

En seguida hizo el H. D. algunas otras observaciones de carácter general y vagas, como todas las que ha formulado, con relación a la elección misma.

Decía que se había reclutado a los peores elementos con el objeto de encargarlos de la representación del Gobierno en las provincias.

Y como muestra de ello hacía valer el antecedente de alguien que desempeñaba la función de delegado en la comuna donde había sido herido el H. D.

Me parece que no hay necesidad de decir que el Gobierno ni el que habla aceptan ésta ni ninguna otra tropelía no sólo porque ello está en pugna con mis ideas, sino porque rebajan y denigran la cultura de nuestro pueblo. Rechazo con toda energía el ataque de que fué víctima S. S., y si tuviera el talento y la voz tonante con que la naturaleza ha dotado al D. por La Victoria, esté seguro que la H. C. habría de oirme gemebundos, trenos en loor de la frente hendida del señor D.

Y estoy seguro que su magnanimidad no tomaría a mal que hiciera extensivas mis quejas al brazo roto del H. señor Pradenas, porque si bien es cierto que en la contienda se esgrimiera algún palo liberal, hay que convenir que no le fué en zaga el laque conservador.

El señor GUMUCIO. — Un palo pegado por un individuo cuando me debatía entre el delegado y un capitán de carabineros.

El señor ROJAS MERY. — Así serían las barbaridades que les diría S. S.

El señor LABARCA (don Guillermo, Ministro de Justicia e Instrucción Pública). — En seguida haciendo referencia al resultado de la elección, el señor D. no se ha detenido a hacer una síntesis de las numerosas publicaciones en que se ha historiado la evolución de la tendencia liberal claramente manifestada en el país, y que ha venido acentuándose en cada elección. El resultado de la última no ha sido sino la constatación de lo que manifiesto. S. S. no ha necesitado achacarle cargos a nadie.

El Ministro que habla puede asegurar a la C. que tiene la conciencia de que ninguna de las órdenes que impartió antes ni después de la elección sea incorrecta. El archivo entero del Ministerio lo ofrezco a cualquiera, e invito a quien quiera a que me exhiba una sola orden que no esté encuadrada dentro de los preceptos constitucionales y legales. Si hay algún funcionario dependiente del Ministerio del I. que no haya cumplido con su deber, no rehuyo la responsabilidad; pero es preciso tener presente que el Ministro no podía tener el don de ubicuidad para estar en todo el país al mismo tiempo.

Los atropellos que se dicen cometidos están entregados a la investigación de la justicia y a la de los funcionarios administrativos, por otra parte. Cuando hayan terminado tales investigaciones, quedarán de manifiesto la injusticia de muchos de los cargos que hoy se hacen, y si algunos resultan fundados, tenga la H. C. la certidumbre de que serán debidamente castigados.

No puedo, señor Presidente, de memoria, repasar exactamente todos los puntos del discurso del H. señor Gumucio. De seguro me he de saltar algunos que, por lo demás, tal vez sean motivo de una respuesta más pensada y oportuna. Quiero, sí, referirme al final de ese discurso, a la parte er que S. S. nos hizo presente que se necesitaba ser muy valiente y muy sumiso para ocupar los puestos que actualmente ocupamos. El H. D. es dueño de decir eso o mucho más; pero yo debo decirle que no me creo un valiente excepcional, sino un ciudadano dispuesto a cumplir con su conciencia y a echar sobre sus hombros esta carga y cualquiera otra, cuando estima patriótico hacerlo. Yo no tengo una vida pública que ofrecer en garantía a los Hs. Ds.; pero quienes me conocen de cerca pueden emitir de mí un concepto más justo, sin duda, del que podría salir de mis propios labios; pero no falto a la modestia si aseguro que no sé inclinar la frente ante ningún hombre nacido de mujer, así tenga éste la banda presidencial terciada sobre el pecho o cualquiera otra insignia.

El señor RUIZ. — Muy bien.

El señor LABARCA (Ministro de Justicia e Instrucción Pública).—Terminaba el H. señor Gumucio, en uno de sus arranques oratorios, queriendo dejar establecida la existencia en Chile de un dictador que pisoteaba la Constitución y las leyes. Aquí, donde todos estamos penetrados de la verdad de los hechos, no puede ser tomado en serio este aserto. Esto es una broma, una de tantas cosas que se dicen más para las galerías que para establecer la verdad. ¿Se concibe la existencia de una dictadura en Chile, cuando hace poco ha visto la luz una publicación hecha por cierto grupo de jovencitos, en la que se declaraba fuera de la ley al Presidente de la República, al Ministro que habla, y a una docena de Senadores que figuran entre la gente más representativa del país, y en la cual, como les faltara el valor suficiente a sus autores para llegar a los hechos, se pedía a algún valiente que tuviera la entereza de echar sobre sí la responsabilidad de castigarnos? ¿Se concibe una publicación semejante en un país donde impera la dictadura?

Creo que no tengo, señor Presidente, para qué entrar en mayores detalles para comprobar la inexactitud de los cargos formulados por el H. D. por La Victoria.

Terminó diciendo S. S. que un dictador imperaba en Chile, y a mí, en cambio, la voz tonante de S. S. me hacía el efecto de un responso funerario que cantaba a la agonía de la Unión Nacional al mismo tiempo que caía sobre ella la lápida definitiva que habrá de cubrirla para siempre.

El señor SALAS ROMO (Presidente).—Si a la C. le parece, se podría prorrogar la hora hasta que termine el incidente de la recepción del Ministerio.

Acordado.

Tiene la palabra el señor Ministro de la Guerra que la ha solicitado.

El señor BRIEBA (Ministro de Guerra y Marina).— La H. C. está impuesta por la prensa de los ataques de que ha sido objeto el Ejército.

El señor GUMUCIO. — El Ejército no; los que hicieron uso del Ejército...

—Manifestaciones en las galerías.

El señor BRIEBA (Ministro de Guerra y Marina).—...con motivo de los denuncios hechos sobre la actuación de algunos de sus miembros en las elecciones generales del Domingo 2 de Marzo, y aún cuando son también del dominio público las medidas tomadas por el Ministro que habla para investigar a fondo los hechos denunciados, el Gobierno estima que es un deber ineludible de su parte entregar sus actos al conocimiento de la Honorable Cámara; y lo hace ahora con mayor razón, después de oídas las palabras apasionadas e injustas del H. D. señor Gumucio, de las cuales protesto y las rechazo con toda energía.

En cuanto se acogieron los primeros clamores de intervención de la fuerza armada para impedir el libre ejercicio del sufragio, hermosa conquista de la libertad que debemos defender dí órdenes inmediatas para que se procediera a hacer esclarecimientos dondequiera que hubiere un reclamo que atender, y solicité de cuantos tuvieren cargos que formular, que los precisaran, a fin de ayudar al éxito de las investigaciones y acelerar su resultado. Organos autorizados de la opinión pública han concurrido con el Ministro de Guerra en esta forma de abordar la cuestión, y han hecho ver al país que nada se gana con acusaciones indeterminadas que sólo conducen a crear una atmósfera de desprestigio a una institución que debe vivir rodeada de la estimación y confianza de todos los ciudadanos.

Esta petición del Ministro de Guerra, prestigiada como acabo de decirlo, por órganos importantes de la opinión nacional, sólo tuvo resultados mediocres en proporción a los innumerables cargos que registraron las columnas de la prensa a raíz de las elecciones.

No entraré a ocuparme de estos cargos hechos con posterioridad al acto electoral, sin declarar previamente, que antes de las elecciones y durante las horas que duró su desarrollo, no tuve más denuncios de todo el país, que tres, hechos por el honorable senador por Curicó, los que fueron atendidos, dándose inmediata respuesta telegráfica. Uno de ellos se refiere al nombramiento de un oficial delegado, que no debió ser nombrado por el Intendente respectivo, y por cuyo motivo se ordenó a dicho funcionario dejar sin efecto esta designación.

Al día siguiente de la elección, fué una sorpresa para el Ministro que habla, como lo ha sido para todo el país, informarse por la prensa de denuncios que venían de todas partes; pero denuncios concretos y hechos por personas responsables, exceptuando los de la provincia de Curicó, y uno de Victoria, que ya han sido sancionados, como el país lo sabe, porque la prensa ha publicado las resoluciones del Gobierno, sólo hay dos o tres más, que están entregados a las autoridades militares para su esclarecimiento, y tan pronto lleguen los antecedentes se tomarán las medidas que ellos aconsejen.

¿Por qué no se concretaron en igual forma los demás denuncios? ¿Carecían acaso de base o eran producto del apasionamiento de la lucha? El Ministro que habla lo ignora y lo lamenta, porque en caso de ser efectivos los cargos, debieron también, los responsables, estar sujetos a las sanciones correspondientes, y si no eran fundados, no hay razón para que sigan pesando sobre el buen nombre de una institución que todos deseamos ver siempre inmaculada.

Esta carencia de acusaciones definidas, no ha sido, sin embargo, un obstáculo para que el Gobierno continúe sus investigaciones en toda la República, y al efecto voy a leer a la Honorable Cámara las disposiciones impartidas por el Departamento de mi cargo a las autoridades de su dependencia.:

(“Circular a los comandos de todas las Divisiones).—Santiago, Marzo 5 de 1924.—Sírvase V. S. disponer que los jefes de unidades, si es posible personalmente, y a breve plazo, hagan prolijas y severas averiguaciones relacionadas con la actuación que ha correspondido a oficiales y tropas en el acto electoral del Domingo. Es absolutamente indispensable que en los informes que se envíen a este Ministerio, queden perfectamente deslindados los cargos que se hagan por la actitud que corresponda al cumplimiento de órdenes recibidas de autoridad competente, y aquellas que se deriven de la iniciatva personal de los comandantes de las fracciones que actuaron.

Reitero a V. S. la necesidad de poner todo empeño para dejar establecida la verdad de los hechos, oyendo a los jefes de esas fracciones y tomando impresiones entre personas responsables e imparciales y enviar estos informes a medida que lleguen a poder de V. S.—(Firmado).—General Brieba.”

(Circular a los mismos comandos):

“Santiago, Marzo 6 de 1924.—Amplío circular telegráfica de ayer insinuando a V. S. trasladarse personalmente o mandar a los brigadieres a sus órdenes, a aquellos puntos donde se hagan aparecer como comprometidos a los jefes de unidades. Reitero la urgencia de procedimiento para desvirtuar cuanto antes los cargos que se hacen al Ejército o para sancionar las faltas cometidas por los que resulten culpables.—(Firmado).—General Brieba.”

“Santiago, Marzo 10 de 1924.—Comando I División.—Iquique.—Candidatos diputados y jefes partidos Unión Nacional denuncian faltas cometidas por oficiales y tropas en la elección del Domingo en el departamento de Copiapó.

Dicen: Que en comuna Puquios, Tierra Amarilla, San Antonio, tropas obedeciendo órdenes delegados ad-hoc, obligaron retirarse recinto mesas vocales adjuntos y apoderados sin orden escrita. En Copiapó se hace igual cargo, culpando capitán Pumarino y sargento Badilla. Sírvase ordenar que un brigadier trasládese esa ciudad constatar cargo.—(Firmado).—General Brieba.”

Además, para investigar los sucesos del departamento de Vichuquén, se comisionó especialmente al coronel don Nicéforo Stuardo, y para todos los demás cargos referentes a la provincia de Curicó, al coronel don Francisco Solís de Ovando, nombrándose a este último comandante General de Armas, a fin de investirlo de la autoridad suficiente para el desempeño de su misión.

Señor Presidente: En la historia de las campañas políticas del país, siempre se han levantado voces de protesta en contra de la fuerza pública, acusándola de parcialidad o de violencia en el acto electoral, y siempre se ha visto también, cuánto hay de exageración en acusaciones que se hacen al calor del combate, que tanto enardece los ánimos.

La historia se repite, señor Presidente, y en consecuencia, no me extrañan los cargos que se hacen después de la batalla electoral última; pero con la franqueza y rectitud que son la norma invariable de mi conducta, y que jamás han sido desmentidas en mi ya larga actuación en las filas del Ejército, puedo declarar ante la faz del país entero, que me asiste la satisfacción muy íntima y muy sincera, de haber procedido con entera imparcialidad antes y durante la elección, y de haber tomado, después de verificada ésta, severas medidas en contra de aquellos pocos que, escapando a mi fiscalización, ejecutaron actos que repruebo con entereza.

Se ha dicho que las investigaciones no darán resultado. Nada más lejos de la verdad. Las medidas ya tomadas son la mejor contradicción a este aserto, y en cuanto a los esclarecimientos pendientes, ellos se proseguirán con toda la diligencia que sea posible.

No tema la opinión pública que el Gobierno se quede en la mitad del camino recorrido, pero pido al mismo tiempo a la opinión que sea justa y no exija una celeridad imposible en asuntos de por sí complejos, como que están sujetos al mismo tiempo a las actuaciones de la justicia ordinaria, la cual tiene atribuciones privativas que el Gobierno no puede invadir, ni aún a pretexto de acelerar su pronunciamiento. Y no se olvide a este respecto que los Tribunales Superiores de Justicia han designado de su seno Ministros para que se avoquen el conocimiento de algunos procesos derivados de la elección, y que mal podría el Ministro que habla anticiparse a sus resoluciones, dando autoridad de cosa juzgada a lo que es todavía materia de investigaciones.

Continuaré en un momento más, señor presidente, porque me encuentro un poco fatigado...

El señor GALLARDO NIETO (Ministro de Relaciones Exteriores, Culto y Colonización). — Ha sido tradición constante en nuestro país no mezclar en los apasionados debates de la política interna las cuestiones de carácter internacional. Interrumpe en esta ocasión esta práctica el H. D. por Santiago, señor Edwards Matte, trayendo debates de prensa producidos hace años, cuando se discutía la aceptación o rechazo de la fórmula arbitral felizmente aplicada a la solución del problema del Norte.

Creo que el H. D. ha tenido sinceramente el decidido propósito de calmar sus aprensiones o inquietudes, y estoy en situación de contestar a S. S. que puede considerarse absolutamente tranquilo, no porque el Ministro que habla tenga las aptitudes especiales que S. S. me atribuía para pintar blanco lo negro y negro lo blanco, sino para decir lisa y llanamente la verdad.

No crea tampoco el H. D. que hay un propósito de exhibición personal de mi parte al dejar constancia en esta oportunidad de un hecho que felizmente consta también a la mayor parte de los Hs. Ds.

Mucho antes, algunos años antes de entrar al camino del arbitraje, tuve oportunidad en esta H. C. de sostener esta misma tesis y fué también intensa la satisfacción para mí de prolongados debates sobre el particular, ver que esta opinión era compartida por todos los partidos políticos de esta H. C.

Comprenderá S. S. que no es ésto el momento más oportuno para entrar en reminiscencias de carácter histórico ni para estudiar el alcance que aquellas declaraciones tuvieron; pero puedo afirmar al H. D. que todas y cada una de las opiniones sostenidas en la prensa por el Ministro que habla en aquellas controversias de prensa del año 22, estuvieron constantemente de acuerdo con las opiniones emitidas por el Ministro de Relaciones don Luis Aldunate, esforzado negociador del tratado del año 83, y posteriormente por los Ministros de Relaciones señores Vergara y Balmaceda. Más aún, sin tener a la mano el texto íntegro del artículo que S. S. citaba hace un momento, puedo decir a S. S., si mis recuerdos no me engañan, que varias de mis afirmaciones en ese artículo o en otro reproducen párrafos de discursos pronunciados en el H. Senado o en la H. C. de D., por aquellos ilustres servidores de la República.

RECOMENDAMOS NUESTRO
ABONO ARTIFICIAL
Fabricado de hueso puro con ley de 26 o|o de ácido fosfórico
Ofrecemos, además, nuestro
SUPERFOSFATO DE CAL
ELABORADO "COMO DEBE SER" — SON LOS MEJORES ABONOS
Compañía Industrial, - Casilla 757 - Delicias 3045
Santiago

Vendedor Viajero para el Norte
Acepta representaciones generales. Referencias de primera clase
Ofertas:
A. G. — CASILLA 1211

CORTEZA DE QUILLAY
Con o sin retobo. Compramos por grandes y pequeñas partidas.
SAA y VIAL
AGUSTINAS 1270

VENDEMOS

SAN PABLO, espléndida propiedad de renta, esquina, muy buen interés	$ 720,000
SAN DIEGO, propiedad de renta, buen interés	$ 370,000
HUERFANOS, tres espléndidas casas	$ 280,000
SAN PABLO, propiedad de renta	$ 250,000
DELICIAS, tres espléndidas casas	$ 245,000
AGUSTINAS, edificio refaccionado, dos casas	$ 200,000
GARCIA REYES, propiedad de renta, esquina	$ 150,000
SAN PABLO, propiedad de renta, esquina	$ 150,000
VERGARA, tres casas y anexo, esquina de renta	$ 150,000
MAESTRANZA, edificio dos pisos y dos casas	$ 140,000
CATEDRAL, muy central, espléndida casa un piso	$ 140,000
VERGARA, casa residencia, un piso	$ 130,000
CAMILO HENRIQUEZ, propiedad de renta	$ 100,000
BELLAVISTA, casa de un piso, muy buena	$ 90,000
CUMMING, esquina, espléndida para refaccionar	$ 85,000
TARAPACA, dos casas recién construídas	$ 80,000
SANTO DOMINGO, dos casas recién edificadas	$ 78,000
HERRERA, dos casas y cité, espléndida renta	$ 70,000
ESPERANZA, muy buena cité, espléndido estado	$ 60,000
SANTA ISABEL, muy buena casa un piso	$ 28,000
SANTA ROSA, antes de Avenida Matta, casa siete piezas	$ 21,000

Ordenes para visitarlas y mayores datos darán:
Rivera, Arce y Cía
262.—BANDERA.—262
TELEFONO 1222

S. S. puede tener la oportunidad, en el momento que lo desee, de imponerse de la brillante defensa hecha en Washington por nuestros representantes y confrontando las opiniones que sostuve en aquella época, como polemista, verá S. S. que están en perfecto acuerdo con la tesis de nuestro país.

Puede, pues, S. S. estar tranquilo.

He dicho, señor Presidente.

El señor SALAS ROMO (Presidente). — Puede continuar el honorable señor Ministro de la Guerra.

El señor EDWARDS MATTE (don Ismael). — Desearía decir dos palabras, señor Presidente.

El señor SALAS ROMO (Presidente). — A continuación del honorable señor Ministro, concederé con todo gusto la palabra a S. S.

El señor BRIEBA (Ministro de Guerra y Marina). — Para mí es bien sensible, señor Presidente, que los cargos que afectan a algunos miembros del Ejército, que obraron contraviniendo órdenes expresas y propósitos manifiestos del Gobierno, se hayan hecho extensivos al Ejército entero.

El señor GUMUCIO. — A los que lo mondaron, no al Ejército, señor Ministro.

El señor BRIEBA (Ministro de Guerra y Marina). — .... por un espíritu de generalización muy humano, pero muy injusto, y es igualmente sensible que el blanco de los ataques haya sido el Ministro que habla, acaso por su doble carácter de General y de Ministro, pero es precisamente por esta misma circunstancia, de que llevo el uniforme de la Patria, que quiero vindicar el buen nombre del Ejército, castigando todo lo que hubiere de reprensible, y sacudiéndole del peso de acusaciones apasionadas e injustas.

Existe felizmente una poderosa corriente de opinión que considera que se ha exagerado al considerar la conducta observada por el Ejército en las elecciones; que sabe que no pudo impartirse orden alguna contraria al cumplimiento de las leyes; que estima que si se pensara con calma en los acontecimientos pasados y si la lógica fuera en algo tomada en cuenta, se llegaría a la conclusión de que no es posible que individuos conscientes, que conocen los resultados de las luchas políticas y saben que las represalias no se ejercitan entre los congresales de los diferentes partidos, sino contra el Ejército, fueran a manchar su uniforme, embarcándose en una empresa cuyo resultado sería quedar en menguada situación respecto de uno de los bandos en lucha, sin tener nada que esperar del otro.

Estas últimas palabras, extraídas textualmente de un artículo de fondo de un importante diario de la capital, encierran verdades profundas que los hechos se han encargado ya de confirmar, como que se ha visto que los ataques que van contra el Ejército y que los oficiales que realmente olvidaron el cumplimiento de su deber, se encuentran hoy en la situación profetizada en el artículo de mi referencia, esto es bajo la triple sanción de las medidas del gobierno, de las resoluciones de la justicia ordinaria y del fallo de la opinión honrada e imparcial.

Yo, que no represento en el Gabinete ningún color político, yo que he aceptado el cargo de Ministro de Estado, con que me honró S. E. el Presidente de la República, teniendo primordialmente en vista un deber profesional, llevando en la mente la idea de servir en la mejor forma al progreso de las instituciones armadas y con el propósito, entre otros, de poner en práctica reformas fundamentales de organización militar, acariciadas desde hace largo tiempo como Jefe del Estado Mayor General, creo tener el derecho de esperar que se aprecien mis actos con imparcialidad, y como siempre la verdad se abre camino, estoy cierto de que el país, a cuyo conocimiento he entregado todos mis actos, habrá de hacerme amplia justicia para poder continuar mi labor militar que, hoy más que nunca, necesita una atención preferente.

En efecto, es bien sabido que el Ejército y la Armada atraviesan por una situación angustiosa. Falta un Código que venga a reemplazar nuestra secular Ordenanza, que es una aberración en los tiempos actuales; hay que modificar la planta del Ejército, ajustándola a las exigencias de una organización militar moderna; hay que abrir carrera al ascenso, a fin de detener el éxodo de los mejores elementos del Ejército y Armada, que van a buscar en otros horizontes un campo más halagador a las expectativas de su porvenir; hay, por fin, entre muchas otras cosas largas de enumerar, que modificar los sueldos de Oficiales, tropas y empleados de ambas instituciones en forma de que puedan atender, siquiera medianamente, a las exigencias cada día más crecientes que trae consigo la carestía de la vida, necesidad que, según lo ha recordado últimamente un importante diario, los Congresales, en un momento feliz, prometieron remediar.

Y para todo esto, es preciso que el Ministro de Guerra y Marina disponga del tiempo y la tranquilidad suficientes para dedicarse de lleno a sus labores, sea en el orden administrativo, sea para ponerse a la disposición del Soberano Congreso en el estudio y discusión de los Proyectos que penden de su alta consideración.

El señor SALAS ROMO (Presidente).—Ofrezco la palabra. Terminado el incidente.

El señor EDWARDS MATTE (don Ismael). —Yo había solicitado la palabra, señor Presidente; pero desisto de hacer uso de ella, lamentando únicamente que no haya sido más explícito en sus declaraciones el señor Ministro de Relaciones Exteriores.

8. INSCRIPCION PARA USAR DE LA PALABRA

El señor RUIZ. — Yo desearía quedar inscrito para hacer uso de la palabra en la próxima sesión, si no hubiera inconveniente.

El señor SALAS ROMO (Presidente).—Si a la H. C. le parece, se acordaría dejar inscrito en primer lugar en el libro de la mayoría, para la sesión próxima, al H. D. por La Laja, señor Ruiz. Acordado.

9. CUENTA. — ANUNCIO DE UNA INTERPELACION

El señor O'RYAN. — ¿Me permite una palabra, señor Presidente?

He pasado a la Mesa una solicitud y quisiera que S. S. la considerara dentro de la cuenta de esta sesión, porque no se pudo presentar antes.

El señor SALAS ROMO (Presidente).—Se considerará dentro de la cuenta de la próxima sesión, H. D.

El señor O'RYAN. — Si S. S. fuera a considerarla dentro de la cuenta de la sesión próxima, entonces no tendría para qué hacerle la petición que me he permitido formularle.

El señor SALAS ROMO (Presidente).—Solicito el acuerdo de la C. para considerar la petición del H. D. señor O'Ryan dentro de la cuenta de hoy.

El señor O'RYAN. — No pude hacerlo antes porque llegó el Gabinete en el momento en que la iba a enviar a la Mesa.

El señor SALAS ROMO (Presidente).—Acordado. Se va a leer...

10. INSCRIPCION PARA USAR DE LA PALABRA

El señor URZUA. — ¿Sería tan amable el señor Presidente, que se sirviera considerarme inscrito en primer lugar en el libro de la minoría?

El señor SALAS ROMO (Presidente).—Solicito el acuerdo de la C. para considerar inscrito en primer lugar en el libro de la minoría al H. D. señor Urzúa.

El señor CELIS. — ¿Quiere permitirme la palabra, señor Presidente, sobre esta cuestión?

El señor SALAS ROMO (Presidente).—Tiene la palabra S. S.

El señor CELIS. — Creo que cuando pide la inscripción un H. D. de la mayoría, o de la minoría, no se necesita el acuerdo de la C., sino el de la mayoría o minoría, según el caso, si acepta o no la inscripción. Yo, por mi parte, acepto la petición del Sr. D.

El señor GUMUCIO. — Como se hizo así denantes respecto de la mayoría, debe hacerse respecto de la minoría.

El señor CELIS. — Yo no me opongo a la petición, pero creo que no se necesita el acuerdo de la C., sino el de la mayoría o el de la minoría, según el caso.

El señor SALAS ROMO (Presidente).—Parece que no hay inconveniente para aceptar la petición del H. D. señor Urzúa. Queda así acordado.

11. ANUNCIO DE UNA INTERPELACION.—SERVICIOS DE LA MARINA.— PETICION DE DATOS

El señor PROSECRETARIO. — La petición enviada a la Mesa por el señor O'Ryan dice así:

“Manuel J. O'Ryan, Diputado por Tocopilla, anuncia interpelación al señor Ministro de Marina, sobre irregularidades graves en la Dirección General de nuestra Marina de Guerra.

“Asimismo, solicita se dirija oficio al señor Ministro de Marina, para que envíe a la Cámara los antecedentes que motivaron el envío a Europa del Contra-Almirante don Juan Schroeders, y una copia del oficio con que la Dirección General de la Armada remite al Ministerio algunos documentos relacionados con la actuación de un oficial extranjero, respecto de nuestras instituciones armadas.”

El señor SALAS ROMO (Presidente).—Se dirigirá el oficio, y la Mesa se pondrá de acuerdo con el señor Ministro de Marina para fijar el día en que habrá de contestar la interpelación.

12. TABLA DE FACIL DESPACHO

El señor SALAS ROMO (Presidente).—Se van a anunciar los proyectos de la tabla de fácil despacho.

El señor PROSECRETARIO. — El señor Presidente anuncia para la tabla de fácil despacho...

El señor EDWARDS MATTE (don Ismael). —Entiendo que están en vigencia las nuevas disposiciones del Reglamento.

El señor SALAS ROMO (Presidente).—Sí, H. D.

El señor EDWARDS MATTE (don Ismael). —Según esas disposiciones, la tabla de fácil despacho está entregada, si no me equivoco, a una resolución conjunta de S. S. y los miembros de los comités de los partidos políticos.

El señor SALAS ROMO (Presidente).—Se va a leer la parte pertinente del Reglamento.

El señor PROSECRETARIO. — Voy a leer la disposición nueva que modifica el artículo 52 del Reglamento, que se refiere al anuncio de los proyectos para la tabla de fácil despacho.

Dice así:

“Art. 52. En la primera sesión ordinaria o cuasi-ordinaria de cada semana se dará cuenta de la tabla de fácil despacho, que servirá desde la siguiente hasta la primera sesión ordinaria o cuasi-ordinaria de la semana siguiente.

“Antes de comenzarse la discusión de un asunto que figure en la tabla de fácil despacho, los Ministros o los Comitées Ejecutivos pueden pedir que el proyecto sea retirado de la tabla de esa semana.

“Los Ministros y los Comitées Ejecutivos indicarán privadamente al Presidente los asuntos que deseen incorporar a la tabla de fácil despacho siguiente; pero, el orden de las materias será fijado por el Presidente al darse cuenta de la tabla en conformidad al inciso anterior.

“Sin embargo, la C. podrá, en la hora de incidentes, alterar ese orden o incorporar un nuevo asunto a la tabla;

“Los proyectos sobre jubilaciones o pensiones de gracia no podrán figurar en la tabla de fácil despacho.”

El señor SALAS ROMO (Presidente).—Se van a leer los proyectos que quedarán anunciados.

El señor PRO-SECRETARIO.—Son los siguientes:

Funcionamiento de la Corte Suprema;

Obras de mejoramiento y dragado en el río Valdivia y bahía de Corral;

Proyecto que amplía hasta $ 800,000 el crédito de cuenta corriente que la Empresa de Agua Potable de Valparaíso tiene contratado con el Banco de Chile.

Proyecto que concede personalidad jurídica a las Fábricas y Maestranzas del Ejército;

Proyecto que libera de derechos de aduana la introducción de mercaderías para los Ferrocarriles del Estado y cancela deudas de los Ministerios a favor de la misma Empresa;

Proyectos que conceden permiso para conservar bienes raíces a diversas instituciones.

13. ELECCION DE UN CONSEJERO DE LA CAJA DE CREDITO PRENDARIO

El señor SALAS ROMO (Presidente). — En la cuenta de hoy se hizo saber a la C. que el H. señor Silva Campo ha cesado en sus funciones de Consejero representante de esta C. en el Consejo de la Caja de Crédito Prendario. Si le parece a la C., se podría fijar para la elección del Consejero que debe reemplazar al H. señor Silva Campo en esa institución, el día Miércoles próximo a las 5.30 de la tarde.

El señor YRARRAZAVAL (don Joaquín). —¿Qué va a pasar ese día?

El señor SALAS ROMO (Presidente). — Se va a proceder a la elección de un Consejero de la Caja de Crédito Prendario. Acordado.

14. ELECCION DE MIEMBROS DEL CONSEJO DE EDUCACION PRIMARIA

El señor CELIS.—Yo quisiera llamar también la atención de S. S. hacia la circunstancia de que estos días—no puedo precisar la fecha—vence el período por que fué elegido el representante de esta C. en el Consejo de Educación Primaria. En todo caso es en este mes, y tal vez valdría la pena designarlo en la misma sesión a que se refiere S. S., ya que el Senado ha nombrado ya su representante.

El señor SALAS ROMO (Presidente). — No ha sido comunicado el vencimiento de las funciones de los dos actuales Consejeros que representan a la H. C. en ese Consejo. No ha llegado la nota respectiva.

15. DESAFUERO DE UN H. D.—SESION SECRETA

El señor ROJAS MERY.—Me permito recordar a S. S. que en la sesión de hoy el señor Secretario ha dado cuenta de un informe sobre el desafuero del H. señor Recabarren. Entiendo que, de acuerdo con el Reglamento, todos estos actos que tienden a la constitución definitiva de los Ds., corresponde tratarlos de preferencia. De modo que me parece que este asunto debe tratarse en la orden del día de hoy.

El señor SALAS ROMO (Presidente). — Si a la H. C. le parece, se podrían destinar los diez primeros minutos de la orden del día, o el tiempo que fuera necesario, para tratar el asunto a que se ha referido el H. D. por Traiguén.

El señor HERRERA LIRA.—Que se anuncie...

El señor SALAS ROMO (Presidente). — No hay acuerdo.

El señor RUIZ.—¿Se necesita acuerdo unánime para eso?

El señor SALAS ROMO (Presidente). — Sí, H. D.

El señor URZUA.—Entiendo que nadie se opone, señor Presidente.

El señor SALAS ROMO (Presidente). — Si no hay oposición, se podría entrar a tratar de ese asunto desde luego. Acordado.

Como la materia a que se refiere el H. D. por Traiguén, debe tratarse en sesión secreta, se va a proceder a despejar las galerías.

—Se despejaron las galerías y se constituyó la C. en sesión secreta.

15. — PROYECTO QUE MEJORA LA SITUACION DE LOS EMPLEADOS PARTICULARES

El señor SALAS ROMO (Presidente). — Entrando a la orden del día, corresponde continuar la votación del proyecto que mejora la situación de los empleados particulares.

El señor Secretario me advierte que no hay número en la Sala para efectuar las votación. En consecuencia, se va a llamar a los señores Ds. que se encuentran en el recinto de la C.

El señor EDWARDS MATTE (don Ismael). —Yo entiendo, señor Presidente, que el procedimiento que debe seguirse en este caso, es el de que el señor Secretario tome primero la votación, y si su resultado demuestra que no hay número en la sala, debe entonces llamarse.

El señor SALAS ROMO (Presidente). —Se va a llamar a los señores Ds. para la votación.

—Después de cinco minutos:

El señor SALAS ROMO (Presidente). — Se ha llamado durante el tiempo reglamentario. Se levanta la sesión.

—Se levantó la sesión.

En el momento de levantarse la sesión se encontraban presentes en la Sala los señores:

Celis, Cruz, Durán, Edwards Matte don Ismael, González don Luis, Guerra, Grez Padilla, Gutiérrez, Labarca, Leckie, Lois, Maza, Montecinos, Ortiz, Pouchucq, Ramírez Frías, Recabarren, Rojas Mery, Salas Romo, Silva Campo, Torreblanca, Irarrázaval don Joaquín,

SPLENDID
DIRECCION MAX GLUCKSMANN
EL PRIMER CINE DE CHILE
donde usted podrá admirar diariamente lo más elegante y distinguido de la sociedad de Santiago.

HOY: 6.30 y 10.30 — 4.o VIERNES DE MODA
REDENCION DE AMOR
Creación suprema de la lindísima HOPE HAMPTON
Estreno del bellísimo ... pasional degran lujo.
PARAMOUNT.— EXCLUSIVIDAD MAX GLUCKSMANN

MAÑANA
La bailarina de cuerpo escultural y célebre en el mundo entero.
DORALDINA
en el poema pasional de intensa emoción, desarrollado en una isla tropical:
Fruto de Pasión

MARTES DE MODA
AGNES AYRES
La más linda actriz del cine en la super-pro... PARAMOUNT, en que presenta las pruebas a que ... sometido el amor
"EN PODER DEL ENEMIGO"

FRANKLIN

"Novio relámpago", ... Metralla.— Un atrayente ... doble anuncia hoy este ... estreno de la última ... popular Perico Metralla ... lámpago", y la ... de la extraordinaria ... lujo "El jardín del ...

"La muerte del Dragón", se estrena esta noche en el Santiago

Esta noche, por fin, la compañía que trabaja en el Teatro Santiago, estrenará la última producción de Pedro Muñoz Seca, que lleva el título de "La muerte del dragón".

Se trata de una obra fantástica, el estilo de "La venganza de don Mendo", del mismo autor, y que acaba de ser estrenada en Madrid, con éxito.

El prestigio del gracioso y experimentado autor se ha cimentado aún más con la presentación de esta originalísima obra, en la que Muñoz Seca ha hecho derroche de gracia y de su talento para versificar en todos los metros, pasando de la ironía y de la gracia a los puntos más conmovedores del lenguaje.

"La muerte del dragón" ha de tener entre nosotros un triunfo definitivo, pues los merecimientos ya comprobados de la obra se realzan con la interpretación cuidadosa que hará la compañía del Santiago, pues la ha ensayado a conciencia. Además, el reparto está hecho con todo acierto, pues toman parte los mejores elementos de la compañía, incluso la señora Olona.

"La muerte del dragón" se estrenará en la función de la noche.

—En la sección familiar de la tarde se repetirá uno de los éxitos más justo de Concepción Olona y sus compañeros del Santiago. Se trata de la hermosa comedia francesa: "Te amo, y serás mía", cuyas escenas llenas de gracia y de pasajes sentimentales, tanto ha gustado al público de esa simpática sala.

Compañía rusa que vendrá al Unión

Para nuestro público en general se presenta la ocasión de poder apreciar un espectáculo en su género, que es completamente desconocido en la América del Sur, que por su grandiosidad y diversidad de impresiones, que se recogen en su representación, ha sido consagrado por el público de las principales capitales extranjeras, como la mayor maravilla del arte teatral de la época actual.

La creación de este nuevo género se debe a los miembros del teatro de artistas Stanislawsky, quienes representaban en sus ratos de ocio el arte menor ruso, compuesto de sátiras, parodias, ballets, dramas y pantomimas.

La compañía rusa "Duvan-Tornoff" que representa este arte ruso, es la que nos visitará en breve, dando una corta temporada en el Unión Central, para seguir luego viaje a Buenos Aires, donde tiene contratos que cumplir.

La presentación que hacen estos artistas de cada una de sus obras ha sido uno de los mayores factores para el éxito que han obtenido en los principales centros artísticos de Europa, donde han triunfado ampliamente.

Un lujo suntuoso, deslumbrante, con decoraciones originalísimas, vestuario elegante e irreprochable es lo que ha constituído el éxito de cada una de sus representaciones, aparte del valioso repertorio de obras de agradables impresiones por la diversidad de su programa que rebosan alegría y buen humor.

Como decimos, estos artistas deberán debutar en el Unión Central el 4 de Abril impostergablemente.

Desde luego se nota gran entusiasmo en nuestro público por asistir, a juzgar por la insistencia en que se pregunta por la venta de localidades en la boletería del teatro.

"La Mazurka Azul", esta noche en la Comdia

La Compañía Bertini-Gioana representará en el Teatro La Comedia, la encantadora opereta del maestro Franz Lehar, titulada: "La Mazurka azul". La preciosa partitura de esta obra tiene entre nosotros admiradores entusiastas, por lo que casi todas las compañías que han precedido a la de Italo Bertini, la han prodigado en el cartel, en forma insistente.

Lo ocurrido con "La princesa de las Czardas", ha de ponerse nuevamente en evidencia esta noche, pues Bertini-Gioana ponen en escena e interpretan "La mazurka azul", en forma que constituye casi un estreno.

En resumen, creemos que esta noche, la compañía Bertini-Gioana alcanzará un nuevo triunfo de interpretación, especialmente en lo que se refiere a las primeras partes.

Esta tarde no habrá vermouth.

TEATRO SANTIAGO
EMPRESA ERNESTO BOUQUET
Compañía de Dramas y obras de gran espectáculo

Hoy — Viernes 28 de Marzo — Hoy
Vermouth, a las 6.15.—Gran éxito:
TE AMO Y SERAS MIA
Noche, a las 9.15. — Grandioso estreno:
LA MUERTE DEL DRAGON
Vermouth, Domingo: Cartas de Amor.

NOTICIAS CINEMATOGRAFICAS

SPLENDID THEATRE

"Redención de amor". — Por Hope Hampton. — A las 6.30 P. M. y a las 10.30 P. M. de hoy Viernes, 5.o de moda, estrenará una producción de gran lujo y de argumento singularmente hermoso y conmovedor, que se titula: "Redención de amor". Su argumento refiere la historia de una joven muy bella, que caída en su desconocimiento de la vida y por medio de hábil lazo, en poder de una banda de criminales, la utilizan éstos como cebo para hacer caer fácilmente en sus garras a sus víctimas que se dejan engañar seducido por la belleza de la muchacha, que inconscientemente se presta a estos manejos que le repugnan.

Continúa aquí desarrollándose la trama de la obra que cada vez interesa más al espectador, tanto por el lado dramático que toma, como por un bellísimo romance pasional que se desliza junto a las escenas de mayor emoción de la obra. Crea el rol de protagonista, Hope Hampton, quien a más de su belleza realmente exraordinaria, une el hecho de ser una de las más talentosas intérpretes dramáticas de la escena americana.

En la selecta a las 5.15 P. M. y en la primera de la noche, a las 9.30 P. M., se exhibirá el bellísimo, y poético romance pasional de la casa Metro, titulada: "La fuerza de la fe", por May Allison, obra en la que hay danzas interesantes bailadas por Rodolfo Valentino.

EL ESMERALDA REPITE HOY LA GRAN VISTA ESPAÑOLA "ROSARIO LA CORTIJERA"

Las nuevas exhibiciones de "Rosario la Cortijera" efectuadas ayer no fueron sino la confirmación del éxito colosal del estreno. Los que vieron la película en su presentación se han encargado de hacer una propaganda entusiasta de convicción, para destruir el prejuicio dejado contra la cinematografía española por otras películas mediocres presentadas con bombástica propaganda.

En las dos funciones de hoy repítese en el Esmeralda la triunfal película.

La orquesta ha sido aumentada y acompañará la proyección con la música especial de la obra, adaptada de Chapí, Valverde, Albeniz, Granados y Jiménez.

Con autores como Joaquín Dicenta y Manuel Paso, con intérpretes como La Argentinita, Elisa Ruiz, la Comendador y Paco Varela, el éxito de la cinematografía española es cosa asegurada.

Ha sido tanto el éxito de esta obra que, además de las exhibiciones de hoy, se repetirá el Domingo.

IRIS

"Refugio de corazones".— Hoy estrena este teatro en las funciones de tarde y noche la gran producción de gran lujo desarrollada en salones de lujo esplendoroso titulada: "Refugio de corazones", interpretación de Claire Adams.

EL SETIEMBRE REPITE HOY "JOCELYN" A PRECIOS REBAJADOS

La preciosa película Gaumont "Jocelyn" se repetirá en las dos funciones de hoy del Setiembre al precio rebajado de dos pesos platea. Esta cinta, feliz adaptación del poema de Lamartine, ha sido uno de los triunfos más merecidos del repertorio de la Sociedad Aurelio Valenzuela B., y Cía., ya que se ha dado el caso que después de ser estrenada esta obra en sus teatros, se ha exhibido en cines del centro.

Aprovechamos el anuncio de "Jocelyn" para publicar que dentro de poco se estrenará una nueva adaptación Gaumont de León Poirier: "El correo de Lyon".

MINERVA

"Rojo y negro".— Hoy estrena este teatro de la calle San Pablo la novísima producción policial "Rojo contra negro", puesta en escena por el gran artista Mario Almirante, e interpretada por Alma Planelli y el gran trágico A. Martinelli que ha hecho una creación en su rol de Fortunato Pocasuerte.

Además se dará el noticiero universal N.o 94 con las últimas novedades europeas.

INDEPENDENCIA

Hoy Norma Talmadge en "La dulce tutela".— En ambas funciones de hoy Viernes, presentará este teatro a Norma Talmadge en el drama pasional basado en escenas de la vida bohemia, y titulado: "La dulce tutela".

Mañana se estrena "La hija de la pantera negra", y el Domingo: "La casa de los fantasmas", por Harold Lloyd.

SELECTA

El parodista Riccotti y una sorpresa cinematogrjfica.—Hoy tiene esta sala un espectáculo de doble carácter con la presentación de variedades y biógrafo. El parodista Riccotti tiene a su cargo la última parte de la función presentando a los espectadores una variada cantidad de atracciones de su género. Es un artista que ha recibido muchos aplausos en Santiago. En primer lugar habrá una sección cinematográfica destinada a presentar al público una obra que va a llamar la atención y que tal vez sea una sorpresa para el público. Se trata de algo bueno y que merece la pena de verse.

EXCELSIOR

Hoy primer día popular. — Las funciones de tarde y noche de hoy se anuncian con un interesante programa triple: estreno de la interesante película de aventuras: "El atleta Fantasma", estreno de la primera función de la super serial "El Rey de la rapidez", creación de Charles Hutchison, y estreno de un dislocante programa cómico que provocará carcajadas interminables.

POLITEAMA

"La hija de la pantera negra". — Max Glucksmann reestrena hoy la única obra cinematográfica que ha editado el popular empresario Ziegdel. Como se sabe se trata de una obra inspirada en el poema del poeta inglés Swinburn que relata la vida de lujuria y desenfreno de la famosa cortesana de Roma Faustina. Florencia Reed, protagoniza este film.

IMPERIAL

Tom Mix y Harold ... nueva creación de Tom ... llamado la atención por ... dad dramática y por ... ter de película social y ... "A golpe y porrazo" ... en las funciones de hoy ... ne. Ya hemos dicho que ... de las producciones ... de la marca Fox, que ... año dará a conocer la ... rio.

Con esta obra dramática ... bién una cómica "La ... apaches", nueva creación ... grandes actos del ... rista Harold Lloyd.

DIECIOCHO

"La hija de la pantera ... Para sus dos secciones ... cia este teatro el estreno ... inspirada en el famoso ... ilustre poeta inglés ... relata la vida de la ... sana de Roma "Faustina". Interpretación de ... dor. La visión de esta ... inapropiada para menores ... tas.

La orquesta jazz ... cogido programa musical.

DELICIAS

Tres películas.—Hoy ... grama de esta sala ... porque llegamos al ... serie. "Las garras del ... la pieza en referencia ... a su jornada 5.a Son ... episodios. Además, van ... las cómicas por Mack ... chicas atléticas. Cerca ... cintas no cabe ninguna ... ción por su prestigio ...

IMPERIO — HOY: 6.30 9.40
EL GRAN CINE DE LA CAPITAL
ORQUESTA GRAZIOLI
LOCALIDADES NUMERADAS
PRECIO UNICO
PLATEA: $ 5.00
REEXHIBICION DE LA OCTAVA MARAVILLA
SODOMA Y GOMORRA
En su SEGUNDA PARTE: "LA REDENCION"
ESPECTACULO DE GRANDIOSIDAD UNICA, QUE RECONSTITUYE LOS CUADROS DE HORRENDA DESTRUCCION DE LAS CIUDADES MALDITAS DEL ...
MAÑANA 2.° SABADO
WILLIAM FARNUM, WANDA HAWLEY Y CLAIRE ADAMS
EN EL DRAMA DE SALONES Y PRADERAS, QUE MUESTRA EL TALENTO ARTISTICO DE ESTAS ESTRELLAS DEL CINE:
FOX: **LAS TRES BALAS**
DOMINGO — EN — FUNCIONES SOCIALES
UNA CINTA QUE ENCANTA CON SU ARTE Y QUE CON SU TERNURA Y REALISMO EMOCIONA HASTA LAS LAGRIMAS:
MISION DIVINA
ESTRENO FOX 1924
LUNES ESTRENO 3.a FUNCION
Los Misterios de París
MIERCOLES 2.° DE MODA
CONSTANCE TALMADGE
EN EL ESTRENO DE LUJO FIRST NATIONAL CIRCUIT 1924
EMBU.TERA ADORABLE

HOY
ESMERALDA
Vermouth a las 6.5 y Noche a las 9.20
Sigue el triunfo ruidoso de
ROSARIO LA CORTIJERA
La película, gloria del arte español, por La Argentinita

SETIEMBRE
HOY PLATEA $ 2
JOCELYN
Música especial

BRASIL: HOY
LOS REYES DEL DESIERTO
— POR —
JACK HOXIE

MAÑANA: "EL CABALLERO RELAMPAGO"
Por JORGE LARKIN (Perico Metralla)
Un drama de aventuras tan emocionante que hará desmayarse a la gente como "Las operaciones del Dr. Krause".

Con "La Mazurka Azul" se beneficia esta noche Blanca Larini

La aplaudida tiple del conjunto de Retes-Jarque se beneficia esta noche con la celebrada opereta de Lehar: "La mazurka azul".

Blanca Larini tiene en el populoso barrio de la Avenida Matta, un público que le es perfectamente adicto y que la estimula noche a noche con el aplauso más cariñoso y entusiasta. Se ha hecho insustituíble en algunas obras donde el hermoso timbre de su voz da el relieve y la exaltación precisa a la parte cantable.

Hay pues, motivo suficiente para augurar a la velada de esta noche, un lleno absoluto.

MUSICA

La Sociedad J. S. Bash

LA PROXIMA ASAMBLEA GENERAL

El día primero de Abril próximo, a las seis y media pasado meridiano se llevará a efecto en la Biblioteca Nacional la Asamblea general de la Sociedad Musical "J. S. Bach" en la cual su presidente, don Domingo Santa Cruz, dará a conocer la marcha de la institución, la obra que ha desarrollado durante este último tiempo y los fines que se propone a realizar.

Oportunamente daremos algunas referencias interesantes respecto del movimiento habido hasta hoy día y en especial los puntos que se tratarán en la citada Asamblea.

CIRCOS

Circo Strong-Man

Sigue funcionando con éxito este popular circo. Para hoy anuncia el debut de los nuevos artistas recién contratados. Para el 1.o de Abril habrá una gran función a beneficio del popular tony Cigarrito, en la cual tomarán parte los mejores artistas de la capital y prestarán su concurso varios artistas de paso para Buenos Aires.

Para Calzado
Se confeccionan modelos y desarrollos de series.
ARTURO PRAT 1316

COLISEO NACIONAL
Compañía de Operetas Retes-Jarque
HOY VIERNES 28 DE MARZO HOY
BENEFICIO DE LA PRIMERA TIPLE CANTANTE
Sta. BLANCA LARINI
— CON —
"LA MAZURKA AZUL"
— Y —
Gran Acto de Concierto
Arte y buena música.
Localidades en La Higiénica, Ahumada 132.
PLATEA: $ 3.00

TEATRO LA COMEDIA
EMPRESA ERNESTO BOUQUET
Compañía Italiana de Operetas Bertini-Gioana
Hoy — Viernes 28 de Marzo — Hoy
Noche, a las 9.15.—Interesante reprise:
LA MAZURKA AZUL
En breve:
LA BAYADERA

EL SUBLIME POEMA DE LAMARTINE
JOCELYN
6.a y 7.a EXHIBICIONES SOLICITADAS
6.30 — HOY — 9.30
AVENIDA
VICUÑA MACKENNA 624
MAÑANA
Los Reyes del Desierto

SALA IMPERIO

Hoy se repite "Sodoma y Gomorra" en su parte segunda: "La Redención". —Hoy, en las funciones de las 6.30 y de las 9.30, la Sala Imperio ofrecerá, como habíamos anunciado, la reexhibición de la segunda parte de la grandiosa cinta de arte europea, "Sodoma y Gomorra", que lleva el subtítulo de "La Redención". Esta parte, tal vez la más artística de la obra y desde luego la más imponente en grandiosidad escénica y en presentación de enormes masas humanas, ha tenido la virtud de entusiasmar al público mucho más aún que la primera.

Las evocaciones bíblicas llegan en este acto hasta la reconstitución de la vida antigua en lo que respecta al ambiente vicioso de las ciudades que según el Génesis devastó la cólera divina y esto da margen para la presentación de grandes cuadros de un impresionismo nunca visto en el momento en que, condenadas por Gehová, las cuatro ciudadades malditas, cae sobre ellas la lluvia de fuego y azufre. Merécenos especial referencia en este acto la interpretación de Lucy Doraine en el papel de la mujer de Lot, y encarnando simbólicamente la depravación del espíritu femenino de aquel tiempo que, aún apartado del mal y llevado por consejo divino hacia la senda de salvación, prefiere volver la cabeza atrás y sufrir el castigo predicho.

Las funciones de ayer que reexhibieron la primera parte de la obra tuvieron tan numeroso público como en el día del estreno, y, de seguro, las de hoy alcanzarán lógicamente este mismo éxito.

MUNDIAL

"Hombres de poca fe", por Catalina Mac-Donald. — Un estreno de gran magnitud que ha sido un ruidoso éxito, anuncia para sus funciones de hoy este cine de la Plaza Almagro. La película es una obra sublime y de emocionante argumento; es la novela de una mujer virtuosa dispuesta a sacrificarlo todo por la felicidad de su marido, a quien adora.

NOVEDADES

"El Rey de la velocidad", 2.a función.— En ambas funciones de hoy, este teatro presenta a la intrépida pareja de artistas americanos, Lucy Fox y Charles Hutchison, los temerarios intérpretes de la sensacional serial Pathé: "El Rey de la rapidez", de la cual se presenta la segunda función que comprende los capítulos: 7.o "El lago de los caimanes"; 8.o, "Prisionero"; y 9.o "El colmo de la audacia".

Máquina Cinematográfica-Ocasión!
CON CASETA DE FIERRO DESARMABLE Y TODOS SUS ACCESORIOS
PATHE 1923.—SIN USO
ADEMAS UNA PANTALLA Y 30 BANCAS APROPIADAS PARA TEATRO
Blanco 1661 (esq. Carrera). — Valparaíso.

ALHAMBRA Y VICTORIA

Comienza en sus funciones de hoy la exhibición de "Los misterios de París", de Eugenio Sué. — La popular novela de Eugenio Sué "Los misterios de París", que tan maravillosamente adaptada a la escena por Pathé de París ha venido conociendo parte del público, se comenzará a exhibir con las funciones de hoy en estos cines que habían demorado su estreno mientras el Alhambra podía reabrir sus puertas transformado. El numeroso público de estos teatros podrá, pues, desde hoy disfrutar de uno de los espectáculos más atrayentes e interesantes que viene a resucitar en el lienzo, dándole vida más clara e intensa, la popular novela francesa tan vulgarizada entre nosotros y cuyos personajes nos son familiares, como los de las obras de Dumas. Georges Lannes en el rol de Príncipe Rodolfo y Huguette Duffios en el de Flor de María, son dos figuras que sería difícil reemplazar con ventaja y que aparecen notablemente secundados por Dalleu en "El Maestro de Escuela", Madame Berengere en "La lechuza", Vermoyal (el Sarcany de Matías Sandorf), en el Notario, Jaime Ferrand y otros cuyas caracterizaciones son también verdaderas obras de arte y que asombran por su exactitud. La función de hoy, que es la primera de la novela, consta de dos importantes capítulos: uno, el Prólogo, que contiene la "Juventud del Príncipe Rodolfo" y otro, "La Taberna del Conejo Blanco", que es el de presentación de los principales personajes.

"Los misterios de París", será exhibida en los cines Alhambra y Victoria, solamente en estrenos, es decir, sin futura repetición de las partes estrenadas. Irá una función cada Viernes.

PROVIDENCIA

"La chilenita" en el Providencia. —Un verdadero éxito obtuvo en sus funciones de ayer la gentil y agraciada tonadillera La Chilenita, artista que fué calurosamente aplaudida en cada número de su programa, y obligada a repetir varios de ellos. Hoy anuncia su segunda función con un programa completameto nuevo.

AVENIDA

"Jocelyn".— A pedido insistente de numerosas familias, esta Sala exhibirá nuevamente hoy la bellísima producción dramtáica Gaumont Pax, según la obra del poeta Alfonso de Lamartine: "Jocelyn", cinta de arte exquisito y emoción suprema, que ha conquistado el más brillante triunfo, interpretada por tres figuras prominentes de la escena parisina: Armand Tallier (Jocelyn), Luise Myrga (Laurencia) y Rogel Karl (El obispo).

YUNGAY

En especial y noche pasa este cine el estreno histórico titulado "La princesa de Berania" por Stella Hardt.

ATENAS

Su nuevo espectáculo ... Con las secciones de hoy ... nará en este teatro la ... ra del nuevo espectáculo ... base histórica, titulado ... ca de Daniel Boone", ... por Eileen Sedgwick y ... joven cow-boy Jack Mower.

Más de diez mil indios ... jas y cuatro mil cow-boys ... parte en la presentación ... vela histórica de gran ... no y educativo.

ALAMEDA

Viernes de moda.—Jack ... uno de los buenos cow-boys ... en los talleres de los ... dos. Tiene el mérito de ... se a ninguno de los ... Hott Gibson, William ... na, etc. Es único y ... su género. La película ... él se titula: "Los reyes del ... to" y en esta sola frase ... puede comprender de que ... de un poema de arte ... lo que es la vida moderna ... llos lugares donde la ... rece ser una novela ... fica.

ALHAMBRA
El segundo Cine Central
ORQUESTA BARBAT
HOY 6.30 y 9.30
Estreno, SIN PROXIMA ... PETICION, de la gran ...
LOS MISTERIOS DE PARIS
PARTE PRIMERA
MAÑANA
EL EXITO INSUPERADO
SODOMA Y GOMORRA
T. VICTORIA: HOY
Igual programa que el Cine Alhambra.

ODEON

"El néctar de la pasión" o "La última estafa".—En sus funciones de hoy estrenará esta sala un drama policial. Nos referimos a la cinta "El néctar de la pasión" o "La última estafa", una creación de Jewell Carmen, la simpática actriz americana, que narra la romántica aventura de una muchacha ladrona.

COLON

"En las selvas del Brasil".—La película: "En las selvas del Brasil", obra que nos pinta en un terminado eminentemente gráfico lo que es la vida en las lejanas y casi inexploradas selvas brasileñas, apareciendo en la pantalla todos los detalles de ellas y también sus tipos y sus costumbres, viéndose hombres y mujeres en pleno aspecto natural, completamente desnudos. El Jazz Band funcionará como de costumbre.

AVENIDA MATTA

5.o Viernes de aventuras.—La Orquesta Jazz Band.—El Jazz Band de esta sala tiene muchas atracciones por tener en su repertorio una serie de bailables libe s de corte muy moderno y también por contar con instrumentos de última novedad como es el "serrucho". La orquesta está dirigida por el aplaudido Maestro Vilumilla, artista de criterio y buen temperamento. El cine tiene para hoy "Llegando a la meta", obra sensacional que hace el 5.o Viernes de aventuras.

ELECTRA

"¿Por qué pecan las casadas?. — Intenso drama social dedicado a las esposas jóvenes y bellas; es ésta una grandiosa producción.

Crea el rol principal la gran estrella Bárbara Castleton secundada por una pléyade d emagníficos artistas.

HIPPODROME

"En las selvas del Brasil".— En las funciones de hoy estrena este cine, la interesante película que lleva por título: "En las selvas del Brasil", filmada por la manufactura Guanabara film de Río Janeiro.

MAS CANALLA

que un traficante de esclavas blancas es el "cristiano" que por orgullo y dureza de corazón, arroja a una mujer buena en el abismo de la prostitución.

MAS CRIMINAL

que un salteador de caminos es el "talentoso" especulador que deja en la calle a modestas familias, mediante latrocinios bursátiles.

MAS PELIGROSO

para la paz social, que el más exaltado anarquista, es el "honrado" industrial que amasa su fortuna explotando a sus trabajadores y sacándoles su savia y sus energías a cambio de míseros jornales.

MAS DESPIADADO

que un lobo, es el "respetable" padre que hace de su hijo un hombre infeliz y desgraciado, antes que sacrificar por su dicha su necio orgullo y el miedo al qué dirán.

UN COMPLICE

de todos estos crímenes es el hombre honrado que por temor o indiferencia transige con ellos y acepta que continúen pasando por virtuosos, buenos, respetables y cristianos.

Vea Ud.

la película cauterio de llagas sociales

Los Modernos Fariseos

EL MARTES

EN LOS TEATROS

Setiembre

Brasil

y Electra.

MIERCOLES

Esmeralda y Odeón

T. REPUBLICA

HAROLD LLOYD

EN LA CASA DE LOS FANTASMAS

T. ALAMEDA

COW-BOYS

Los REYES del DESIERTO

Por JACK HOXIE

PROXIMOS ESTRENOS

"ROSARIO LA CORTIJERA" EN EL UNION CENTRAL

Esta interesante producción cinematográfica española, que ha causado la más grata impresión en el ánimo de nuestro público, será estrenada mañana en la vermouth y noche en la sala del Unión Central.

"Rosario la cortijera" es de una admirable factura cinematográfica, tanto por su valor artístico cuanto por su argumento que se debe a la pluma del inteligente escritor y dramaturgo español don Joaquín Dicenta.

Cuanto de más representativo de la vida criolla de los ardorosos hijos de la vieja España, se representan en esta interesante film español.

Anticipamos al público que las localidades se encuentran ya en venta y deben apresurarse en tomar sus entradas, pues amenazan ya agotarse, debiendo tomar en cuenta, además, que el Unión Central será el único teatro del centro que la exhibirá mañana Sábado en vermouth y noche.

"Rosario, la cortijera" en el Unión Central. — Esta producción cine-

Las funciones del Lunes en el Esmeralda en celebración del segundo aniversario del teatro.—Tres funciones se darán en el día y cada una de ellas tendrá atracciones diferentes.

A las 2.30 de la tarde habrá matinée gratuita. Las entradas han sido repartidas entre las diferentes escuelas del barrio. Serán tres mil niños los que disfrutarán de una tarde de alegría con un programa bufo e instructivo.

A las 6.5 habrá sección vermouth. El programa está formado por "La casa de los fantasmas", la última producción de Harold Lloyd y por "Casi una señora", gracioso vodevil por Gladys Walton.

La entrada para esta función vermouth no se comprará con dinero. La dirección del Esmeralda ha tenido la feliz idea de dedicarla a echar las bases de una biblioteca pública en la Escuela Olea. Con este objeto cada galería valdrá un libro; cada balcón, 2 libros; cada platea, tres libros y cada palco, diez libros. No importa la clase ni el estado de los libros. Cada uno hará lo mejor posible, seguramente, para llenar el objeto para el cual los volúmenes están destinados.

En la nocturna, hay una regia función de gala. La fachada, la sala y el foyer estarán espléndidamente iluminados con más de 2 mil ampolletas. Habrá festival de bandas, voladores y elevación de globos antes de la velada.

El Martes se estrenará "Los modernos fariseos".—Hacía tiempo que no se estrenaba una película de la sinceridad y valentía de "Los modernos fariseos". Ha sido calificada de "película cauterio de llagas morales".

La sociedad moderna tiene claudicaciones vergonzosas. Soporta en su seno a individuos que prostituyen las más bellas doctrinas, que medran con la religión, que hacen aborrecible la caridad. Son como los sepulcros blanqueados por fuera pero llenos de podredumbre en su interior.

William Farnum, Wanda Hawley y Claire Adams, en un estreno Fox.—Mañana la Sala Imperio ofrecerá al público su segundo Sábado Fox, día que ha destinado para presentar cada semana una película de las grandes producciones de esta marca, cuya exclusividad tiene para el presente año.

En este nuevo estreno sensacional, obra de salón y de vida aventurera, actúan tres artistas de gran talla que gozan de especial consideración en el público y clasificados los tres en el rango de estrellas. Son William Farnum, Claire Adams y Wanda Hawley, que se presentan en la producción extraordinaria titulada "Las tres balas". Es película de indiscutible emoción e interés, en la que los tres artistas nombrados juegan gran papel escénico.

Mañana estrena el Splendid "Fruto de pasión" por Doraldina, la famosa danzarina.—Una obra de verdadero mérito artístico ofrecerá el Splendid como estreno en sus funciones de mañana Sábado. Trátase de una producción titulada "Fruto de pasión", intenso drama pasional, desarrollado entre norteamericanos en una cálida isla de Haway, de vegetación tropical y donde las pasiones de hombres y mujeres influenciados seguramente por el clima enervante del trópico, se desarrollan en su máxima intensidad. Argumento de belleza y de interés, el principal atractivo de esta obra reside en la presentación de una de las más famosas bailarinas del mundo entero, Mlle. Doraldina, que en los Estados Unidos es célebre y que en esta obra se presenta en hermosísimas danzas luciendo en algunas de ellas su cuerpo de formas realmente esculturales. Junto con las principales chicas del Bataclán y del Follies de Nueva York, se presenta en numerosos cuadros coreográficos y baila, además, con pasión y arte hermosas y atrayentes danzas hawayanas.

Secunda a esta actriz Stuart Holmes, célebre por el talento con que interpreta los roles de traidor y Edward Earle.

PROGRAMAS DE HOY

SPLENDID.—Hoy, 6.30 y 10.30, 4.o Viernes de moda: "Redención de amor", por Hope Hampton. 5.15 y 9.30: "La fuerza de la fe", por May Allison y Rodolfo Valentino.

INDEPENDENCIA—Hoy, especial y noche: "La dulce tutela", por Norma Talmadge".

BRASIL. –"Los reyes del desierto", por Jack Hoxie.

ESMERALDA. — "Rosario la cortijera", vista española por La Argentinita.

SETIEMBRE.—"Jocelyn".

IMPERIO.—Tarde y noche: "Sodoma y Gomorra", por Lucy Doraine (parte segunda).

ALHAMBRA Y VICTORIA.—Los misterios de París (primera parte).

IMPERIAL.—"A golpe y porrazo", por Tom Mix y "La danza de dos apaches", por Harold Lloyd.

ATENAS.—Tarde y noche: "En los tiempos de Daniel Boone".

REPUBLICA.—Tarde y noche: "La casa de los fantasmas", por Harold Lloyd.

DIECIOCHO.—Hoy, especial y noche: "La hija de la pantera negra", por Florencia Reed.

ELECTRA. — Especial y noche: "¿Por qué pecan las casadas?"

ODEON.—Especial y noche: "La última estafa" o "El néctar de la pasión", por Jewell Carmen.

POLITEAMA.—Especial y noche: "La hija de la pantera negra".

EXCELSIOR.—Especial y noche: "El atleta fantasma", por Mario Ausonia", primera función de "El Rey de la rapidez" y programa cómico.

PROVIDENCIA — Especial y noche: Despedida de "La Chilenita". Biógrafo: "Locuras de amor", por Marie Prevost.

NOVEDADES. — Hoy, especial y noche: "El Rey de la rapidez", segunda función.

HIPPODROME. — Hoy, especial y noche: "En las selvas del Brasil".

MUNDIAL — Especial y noche: "Hombres de poca fe".

AVENIDA — Tarde y noche: "Jocelyn", el poema de Lamartine.

YUNGAY.—Especial y noche: "La Princesa de Benania", por Stella Hardt.

SELECTA. — Especial y noche: Riccotti, parodista, y una sorpresa.

AVENIDA MATTA. — Especial y noche: "Llegando a la Meta", 5.o Viernes de aventuras.

ALAMEDA. — Especial y noche: "Los Reyes del desierto", por Jack Hoxie.

COLON.—Especial y noche: "En las selvas del Brasil".

DELICIAS. — Especial y noche: "Las garras del águila", (5.a, y cómicas.

SALA ORIENTE. — Especial y noche: "Las operaciones del doctor Krause".

MINERVA. — "Rojo contra negro", novela policial, y noticiario N.o 34.

IRIS.—"Refugio de corazones", por Claire Adams.

UN MAGNIFICO VIERNES

ULTIMO DIA COMPLETO

DE LA GRAN EXPOSICION Y VENTA DEL 4.o PISO

:: Menaje, Bazar ::

Tapicería, Sanitarios

OTRAS GRANDES Y OPORTUNAS OFERTAS

PELUQUERIA DE NIÑOS

Higiene, Confort
Esmerada atención
Precios módicos
3.er PISO

EN GATH & CHAVES

TEA-ROOM 4.o piso

Salón de té para familias
Servicio a domicilio
Recepciones, Bautizos, etc.

Desde $ 15.50 Gran Realización de Calzado para Señoras

Saldos de Medidas - Nacional, Suizo y Norteamericano

REBAJAS DE PRECIOS

EN SEDAS, LANAS Y ALGODONES

En Sederías:

PONGE de pura seda, japonés, para forros y adornos, ancho 60 centímetros, el metro	$ 9.90
TERCIOPELO inglés, para vestidos, calidad souple, todos los colores de moda, blanco y negro, el metro	$ 9.80
TERCIOPELO inglés, en colores y negro, calidad extra, especial para vestidos, doble ancho, el metro	$ 24.50
TERCIOPELO inglés imprimé, para vestidos y tapados, calidad inmejorable, doble ancho, el metro	$ 27.50
TERCIOPELO chiffón de seda, calidad extra, especial para vestidos de calle y fiesta, doble ancho, el metro	$ 48.00

En Tejidos:

MOLETON grueso, para ropa interior, colores rosa, blanco y celeste, el metro	$ 2.60
FRANELAS impresas, dibujos de gusto, para vestiditos, batas, etc., colores firmes, clase extra, el metro	$ 2.95
GAMUZAS de lana, calidad inmejorable, tejido suave, surtido en colores, ancho 130 centímetros, el metro	$ 16.80
VELOURS de lana, grueso, especial para abrigos, clase superior, variedad de colores, ancho 140 centímetros, el metro	$ 32.50
DUVETINA de lana, gran moda, especial para vestidos y abrigos, tejido suave, ancho 140 centímetros, el metro	$ 35.00

POPELINAS y Crepé marocain, pura lana, surtido en clases y colores, calidades superiores, ancho 130 y 140 centímetros, el metro desde	$ 19.90
MOLETON de lana, ondulado, especial para ropa interior, batas, etc., artículo de mucho abrigo, colores claros, ancho 140 centímetros, el metro	$ 18.50
FELPA labrada, imitando a la piel, diversos dibujos y colores, calidad extra, ancho 125 centímetros, el metro	$ 69.50
VIYELLAS rayadas y lisas, extensa variedad de dibujos y colores, artículo lavable, el metro	$ 7.50

ALGUNAS EXCEPCIONALES OPORTUNIDADES

EN GUANTES Y PAÑUELOS:

Baraturas Extraordinarias

GUANTES de hilo, color y blancos, ingleses, con tres broches de presión, para señoras, el par. . . . $	7.20
GUANTES de seda color, con las puntas de los dedos reforzadas, clase extra, para señoras, el par $	11.50
GUANTES de cabritilla color, con dos broches de presión, clase superior, para señoras, el par. . $	16.50
GUANTES de cabritilla, color y negro, marca Reynier, artículo liviano, con tres broches de presión, para señoras, el par. . $	21.50

PAÑUELOS PARA SEÑORAS

PAÑUELOS de algodón, blancos, lisos, la docena $	7.20
PAÑUELOS batista de algodón color, fantasía, la docena. . . . . . . $	12.00

PAÑUELOS PARA CABALLEROS Y JOVENES

PAÑUELOS de algodón, blancos, lisos, dobladillo ancho y angosto, para caballeros, la docena. . $	12.00
PAÑUELOS de hilo, blancos, dobladillo ancho y angosto, clase extra, para caballeros, la docena $	42.00
PAÑUELOS de hilo, blancos, dobladillo angosto, para joven, la docena. $	22.80

PARA MOZOS

GUANTES de algodón, blancos, con un broche de presión, el par. . . . $	0.40

Al Precio Unico de $ 148

PARA CABALLEROS:

EN CONFECCION (2.o piso)

TRAJES COMPLETOS para caballeros, confeccionados en casimir inglés de pura lana, colores y modelos de última creación, a. . . . . $	148.00
ABRIGOS para caballeros, en todos los gustos y modelos de moda, finamente confeccionados en casimires ingleses de pura lana, a. . . . . $	148.00
CAZADORA Y PANTALON de casimir inglés de gustos apropiados, modelo práctico y elegante, especial para turistas, a. . . $	148.00

EN CAMISERIA:

Gran Réclame

CAMISAS de céfiro superior, colores de novedad, pechera lisa, puños doblados y un cuello, esmerada confección, a. . $	16.50
CAMISAS con pechera y puños dobles, piqué, colores novedad, con dos cuellos (saldo de medidas), a. $	22.90
CAMISAS de céfiro extra colores unidos, varios tonos, con cuello fijo, especial para viaje o campo, a. . . . . . $	22.90
PIJAMAS de céfiro con cuello doblado, rayas fantasía, buena calidad, a. $	25.90
CAMISAS para dormir, confeccionadas en céfiro fantasía de buena calidad, a. . . . . . $	19.50
CALZONCILLOS largos o cortos, en céfiro, oxford y dril asargado, interesante saldo, a. . . . $	9.90
PUÑOS blancos de hilo, almidonados, fabricación inglesa (saldos), el par. $	1.95

VARIOS INTERESANTES RENGLONES DE MENAJE EN BARATURA

BATERIAS de cocina, fierro enlozado, importado, color marrón, compuestas de: 4 cacerolas, 1 olla y 1 tetera para agua; el juego. . . . . $	54.50
TOSTADORAS para pan, especiales para gas, c/u. $	3.40
TAZAS de loza inglesa Johnson Bros., modelo Espiga, para té, c/u. . $	1.45
PLATOS extendidos u hondos, Johnson Bros., modelo Espiga, c/u. . . $	1.65
SERVICIOS PARA MESA, de semi-porcelana inglesa, decorados con guarda granate o filete amarillo, entre dos filetes negros, con pequeñas motitas de rosas y filetes dorados, completos para 12 personas; el juego de 83 piezas, a. . . . . $	295.00
SERVICIOS PARA LAVATORIO de fierro enlozado, decorados, compuestos de 1 jarro, 1 palangana, 1 recipiente con tapa, 1 bacinica con tapa, 1 jabonera y una escobillera también con tapa; el juego de 6 piezas, desde. $	49.50

SALDOS DE LOZA – SALDOS DE ARTICULOS DE COCINA

SALDOS DE CRISTALERIA

SALDOS DE PLAQUEES, ETC., ETC.

INFORMACIONES CABLEGRAFICAS

El torneo internacional de Ajedrez

Reti obtuvo ayer una nueva victoria, venciendo a Janowski en cuarenta y cuatro jugadas

NUEVA YORK, 27.— La posición de los competidores del torneo, después de los resultados de las partidas jugadas hasta ayer en la tarde y en las que hubo decisión, es la siguiente:

Alekhine, 5 puntos a su favor, 2 en contra.

Dr. Lasker, 4 1|2 puntos a su favor, 1 1|2 en contra.

Tartakower, 4 puntos a su favor, 3 en contra.

Bogoljubow, 3 1|2 puntos a su favor, 2 1|2 en contra.

Capablanca, 3 1|2 puntos a su favor, 3 1|2 en contra.

Janowski, 3 puntos a su favor, 3 en contra.

Maroczi, 3 puntos a su favor y 4 en contra.

Ed. Lasker, 2 1|2 puntos a su favor, y 5 1|2 en contra.

Marshall, 2 puntos a su favor, y 4 en contra.

Yates, 2 puntos a su favor y 4 en contra. (U. P.)

Las partidas de ayer

NUEVA YORK 27.—Hoy se jugarán las siguientes partidas:

Marshall versus el doctor Lasker.

Yates versus Maroczy.

Janowski versus Reti.

Tartakower versus Alekhine.

Bogoljugow versus Capablanca.

Edward Lasker descansa.—(U. P.)

NUEVA YORK 27.—(Flash Bulletin).—La partida entre Yates y Maroczy fué suspendida después de 63 movimientos.—(U. P.)

NUEVA YORK 27.—(Flash Bulletin).—El partido entre el doctor Lasker y Marshall fué declarado tablas, después de 62 jugadas.—(U. P.)

RETI DERROTA A JANOWSKI

NUEVA YORK 27.—(Flash Bulletin).—Reti venció a Janowski a las 44 jugadas.—(U. P.)

ALEKHINE VENCE A TARTAKOWER

NUEVA YORK 27.—(Flash Bulletin).—Alekhine derrotó a Tartakower a las 39 jugadas.—(U. P.)

BOGOLJUJOW (Blancas)	CAPABLANCA (Negras)
P 4 D	1 C 3 AR
C 3 AR	2 P4 R
P 3 R	3 P 3 R
A 3 D	4 P 4 A
P 3 CD	5 C 3 AD
O—O	6 A 3 D
A 2 C	7 O—O
CD 2 D	8 D 4 T
C 5 R	9 P x P
P x P	10 A 6 T
A x A	11 R x A
CD 3 A	12 A 2 D
C x C	13 A x C
D 2 D	14 TR 1 A
P 3 AD	15 P 3 TD
C 5 R	16 T 2 AD
P 3 A	17 A x A
C x A	18 T 2 A
TR 1 A	19 TR 1 AD
T 2 AD	20 C 1 R
TR 1 AD	21 C 3 D
C 5 R	22 D 4 T
P 4 TD	23 D 3 C
C 3 D	24 D x PC
C 5 AD	25 D 3 C
P 2 C	26 D 3 C
D 1 R	27 P 3 CD
C 3 D	28 T 5 A
P 5 RT	29 P x P
C 5 A	30 C 4 C
T 2 R	31 C x PD
P x C	32 T x C

TABLERO DE LA PARTIDA CAPABLANCA-BOGOLJUBOW, TAL COMO QUEDO EN LA 32.a JUGADA, DESPUES DE LA CUAL EL SEGUNDO ABANDONO

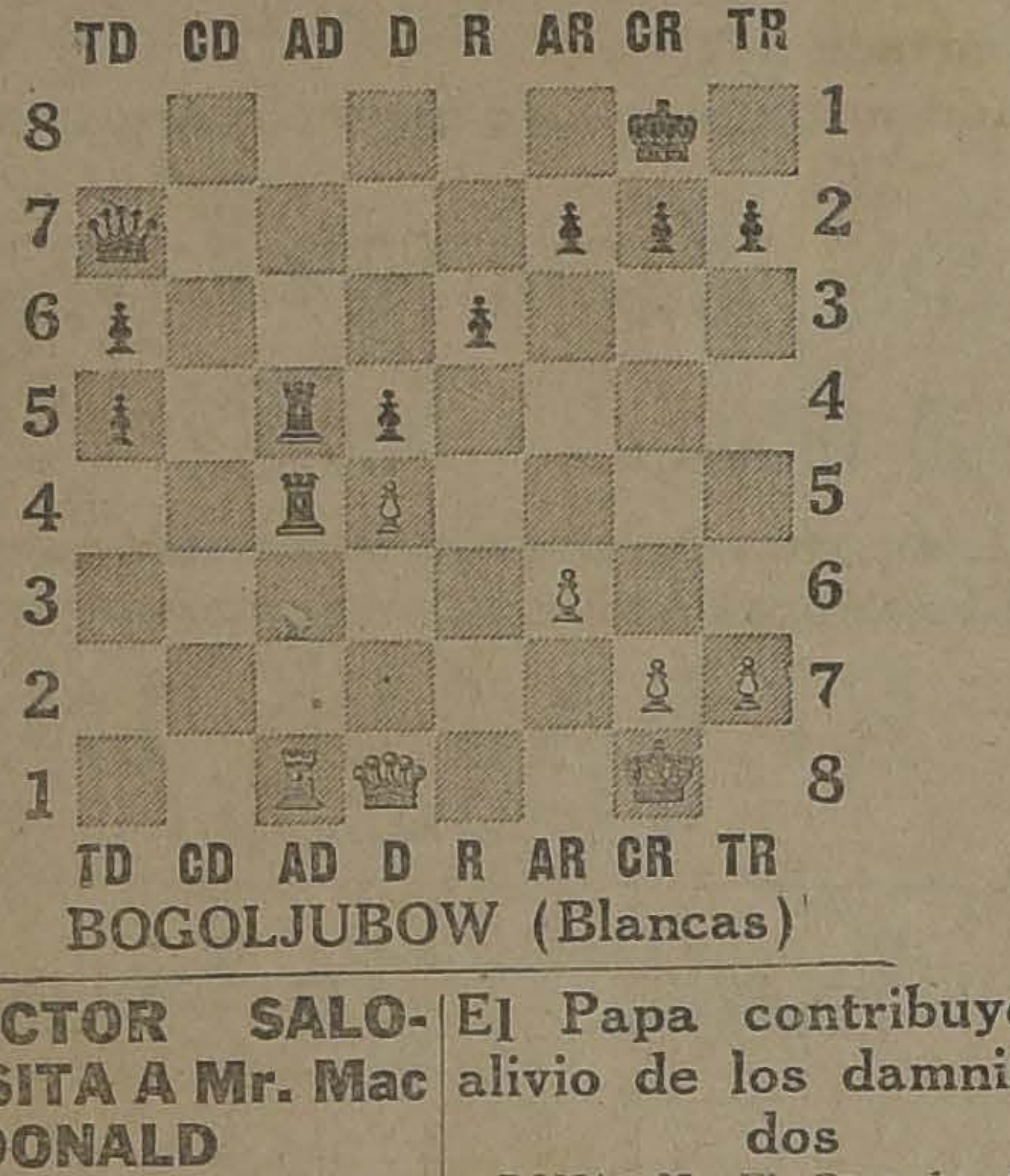

WASHINGTON
$1.60
CIGARETTES
FINEST
VIRGINIA

M. Poincaré volvera a organizar el Gabine

VARIOS DIPUTADOS DECLARAN QUE SUS VOTOS FUERON FALSIFICADOS POR MIEMBROS DE LA OPOSICION

ROMA 27. — Esta mañana, a las 10, se han iniciado las ceremonias del Consistorio Público en el Vaticano.

Dichas ceremonias han sido revestidas con el mayor esplendor y solemnidad, sólo comparables con las que se realizaron cuando fué coronado el Papa.

Todos estos esfuerzos por darle el mayor realce a dicha ceremonia tienen su fundamento, cual es el de hacer el más alto homenaje a Estados Unidos. Si bien éste sería el principal objetivo, se dice, también, que el Vaticano desea iniciar con esta fecha una serie de funciones públicas en San Pedro, hasta el jubileo universal, durante el cual concurren centenares de feligreses de todas partes a postrarse a los pies de S. S.

El tercer propósito que se supone al Vaticano sería el de iniciar un movimiento entre los católicos norteamericanos, a fin de conseguir el apoyo moral y financiero de Estados Unidos, para los peregrinos católicos que van a Jerusalén, y propender a la colonización de los lugares vecinos a los sagrados, por católicos, pues son éstos los que están en minoría en dicha zona, correspondiendo a los musulmanes y protestantes la mayoría.

El Consistorio público se iniciará a las 10, en la Basílica de San Pedro, con asistencia de los nuevos Cardenales Hayes y Mundelein y con la asistencia de los peregrinos y turistas que visitan actualmente Roma y procedentes de todas partes del mundo.

Una compacta muchedumbre ha estado agolpada desde la madrugada en las puertas de la Basílica, y se ha visto desfilar otro tanto por las estrechas y medioevales calles del Vaticano. Los tranvías se han visto congestionados, lo mismo que los automóviles, y otros carruajes.

El cuadro presenta mucho colorido, porque se ven desfilar a los prelados con sus birretes rojos, a los seminaristas con sus manteos de todos colores y, finalmente, a los diplomáticos con sus casacas llenas de entorchados, y condecoraciones. La plaza de San Pedro está prácticamente intransitable, pues la masa de gente la llena de un confín a otro confín, y esperan desde hace horas que se abran las puertas de bronce d Pórtico.

Los Cardenales Hayes y Mundelein fueron los primeros en llegar a la Capilla de San Sebastián, en seguida fueron llegando los demás miembros del Sacro Colegio. En dicha capilla procedieron a cambiar sus manteos púrpuras por la capa de armiño, novedad que ha sido establecida ahora.

Luego que los Cardenales estuvieron cubiertos con sus capas de armiño, se inició un cortejo, hasta la Capilla de Santa Petronila, donde los nuevos Cardenales comulgaron y juraron la constitución apostólica en representación del Sacro Colegio, y de altos dignatarios del Vaticano, y de los jefes de Ordenes religiosas con derecho para participar en esta ceremonia.

Terminada esta sencilla ceremonia, las trompetas anunciaron la aproximación del Papa, quien entró a la Basílica de San Pedro directamente desde el Vaticano. Precedían el cortejo pontificio los nobles, la guardia suiza, el Sacro Colegio, los procuradores apostólicos, la familia de S. S., su confesor, y predicador y los jefes de las Ordenes religiosas. Todo este cortejo fué colocándose en dos filas a la entrada de la Basílica, para darle el paso al Papa, quien se dirigió hasta el trono pontificio, donde estaban las Princesas romanas y su comitiva.

Tan pronto como S. S. llegó hasta el trono, el Cardenal Gasparri, quien era el único de los Cardenales que estaba dentro de la Basílica, introdujo a los nuevos Cardenales Hayes y Mundelein, quienes se arrodillaron y besaron los pies al Papa. Luego S. S. les impuso el birrete cardenalicio.

A continuación, el cardenal Mundelein hizo uso de la palabra en los siguientes términos:

"En nuestras humildes personas habéis querido dar una prueba inequívica de vuestra paternal consideración y benevolencia, no solamente a nuestras fieles y prósperas diócesis, sino también a todos los católicos de los Estados Unidos, que, en su fe, lealtad y devoción a la persona del Santo Padre, consideran ésta como su mayor gloria."

Expuso a continuación que no podía encontrar palabras para expresar verdaderamente su profunda gratitud; pero que se comprometían solemnemente a redoblar sus esfuerzos para [illegible] dignos de la confian[illegible] dos en ellos.

En seguida fuer[illegible] sillas que ocuparon [illegible] cardenales, mientras [illegible] un discurso improvis[illegible] la generosidad del p[illegible] cano, que siempre ha[illegible] do inmediatamente a [illegible] do de la Santa Sede [illegible] a la humanidad d[illegible] la labor realizada p[illegible] lein y Hayes en sus [illegible] pectivas, como tambi[illegible] tos y virtudes person[illegible] sido las razones q[illegible] su ingreso al Sacro C[illegible] minó diciendo que d[illegible] aumentara cada día [illegible] dad de ese noble pu[illegible] habitantes envíaba [illegible] apostólica.

ROMA 27.—El Papa [illegible] dignidad cardenalic[illegible] Mundelein, a las 10.[illegible] ñana, y a Monseñor [illegible] 10.45.—(U. P.)

ROMA 27.—Después [illegible] sistorio Público, Mon[illegible] y Monseñor Canori, [illegible] la guarda-ropa ponti[illegible] garon a Hayes y Mu[illegible] capelos oficiales.

Mañana, los nuevos [illegible] harán su primera vis[illegible] Monseñor Vanutelli, [illegible] Sacro Colegio.—(U. P.)

El Consistorio público de ayer

El Papa entrega el birrete cardenalicio a los Arzobispos norteamericanos Mundelein y Hayes. — Una alocución improvisada de Su Santidad.

PARIS, 27. — M. Poincaré se entrevistó esta mañana con M. Deselves, presidente de la Comisión de Relaciones Exteriores del Senado, con M. La Croix, presidente de la Comisión Financiera de la misma corporación y con M. Diriac, presidente de la Comisión Financiera de la Cámara de Diputados.

Después de esta conferencia, M. Lacroix dijo:

"En mi sentir, habrá un nuevo Gabinete organizado por M. Poincaré esta misma tarde."

Agregó: "Virtualmente la crisis ha terminado". — (U. P.)

PARIS, 27. — M. Poincaré recibió a una delegación de republicanos, demócratas y socialistas, presidida por M. Loredu, la cual le traía la redacción de una moción de confianza que presentarían a la Cámara de Diputados y le rogaron a M. Poincaré que reconstituyera el Gabinete.

M. Poincaré parece que se verá nuevamente con M. Millerand esta tarde. — (U. P.)

PARIS, 27. — A mediodía se vió a M. Poincaré muy excitado salir del Quai D'Orsay hacia el Elíseo, seguramente a llevar la respuesta del Gabinete a M. Millerand.

A las 12.50 abandonó el Elíseo. Entrevistado M. Millerand, dijo que esta tarde conferenciaría con M. Poincaré.—(U. P.)

PARIS, 27. — Se espera que el Ministerio de M. Poincaré sea reorganizado.

Hasta la mañana de hoy la renuncia del Gabinete no ha traído ninguna modificación en la política francesa.

M. Poincaré se dirigió temprano a la Cancillería y estuvo conferenciando con el Subsecretario M. Daubigny.

Circulan rumores de que el Ministro de Hacienda M. de Lasteyrie, será reemplazado. — (U. P).

PARIS, 27. — Se ha hecho circular un anuncio, seguramente inspirado por M. Millerand:

"El Presidente confía en que M. Poincaré organizará un nuevo Ministerio, continuando la política enérgica seguida hasta ahora respecto de los asuntos internacionales y de las economías en la administración.

Francia no evacuará la zona del Ruhr hasta que no haya sido completamente indemnizada. Se abstendrá de contratar empréstitos y no consentirá en que se hagan gastos si no hay dinero suficiente para financiarlos, mediante nuevas entradas."

En el caso de que M. Poincaré se viera en la imposibilidad de reorganizar un Gabinete que siguiera esa política, habría llegado el caso de que M. Millerand tomara oportunas medidas."

PARIS, 27. — Al dirigirse al Palacio del Elíseo, M. Poincaré dijo: "Aún no he decidido una respuesta definitiva, pero trataré de darla esta tarde".

Tres de los más importantes grupos de parlamentarios han afirmado formalmente que están decididos a aprobar un voto de confianza al Gobierno y en especial a M. Poincaré, en vista de que se aproximan las elecciones y a fin de que él las presida.

Se ha rumoreado que el Gobierno no ha sido realmente derrotado en la Cámara, pues la mayoría que había de diez votos, ha sido inexacta, pues parece que se hizo un mal recuento de los votos.

Los diarios que representan a la minoría, por unanimidad, hacen ver la necesidad que hay de que regrese M. Poincaré, declarando que el país lo ha apoyado y lo seguirá apoyando en su política de firmeza que ha seguido desde que se hizo cargo de la Cancillería.—(U. P.)

NUEVA YORK 27.—(Flash Bulletin).—Capablanca venció a Bogoljubow, después de 32 jugadas.—(U. P.)

PARIS 27.—(Flash Bulletin).—M. Millerand anunció oficialmente que M. Poincaré había aceptado definitivamente organizar el nuevo Ministerio.—(P. P.)

PARIS 27.—(Flash Bulletin).—M. Poincaré aceptó organizar el Gabinete.—(U. P.)

PARIS 27.—Cuando M. Poincaré se dirigía al palacio del Elíseo, dijo: "La crisis no está solucionada, y aún puede durar mucho"—(U. P.)

PARIS 27.—El Elíseo ha comunicado que la aceptación de M. Poincaré para organizar el Ministerio es considerada, en general, como prueba de que la formación del nuevo Gabinete está prácticamente terminada.—(U. P.)

PARIS 27.—M. Poincaré, al dirigirse al Elíseo, declaró:

"Nada les puedo decir; voy a comunicar al Presidente Millerand, el resultado de mis gestiones; la crisis puede durar mucho aún."

M. Maginot, que salía al mismo tiempo, manifestó: "La crisis no podrá estar solucionada mañana."—(U P.)

PARIS 27.—En los círculos políticos se dice que M. Poincaré tropezará con dificultades para encontrar un Ministro de Finanzas adecuado, pues varios de los políticos más calificados vacilan en aceptar esa cartera, por cuanto es probable que solamente permanecerán en el Gabinete los dos meses que faltan para las elecciones, y esto comprometería sus posibilidades para ingresar al Ministerio que se forme después de las elecciones.

Es necesario que M. Poincaré encuentre a alguien que sea aceptable para la oposición, tanto más cuanto que tendrá que lograr la aprobación del proyecto de pensiones, cuando vuelva a presentarse a la Cámara.—(U. P.)

PARIS 27.—En las esferas bien informadas se cree que M. Poincaré trabaja para reformar seriamente el Gabinete, y hay indicios de que, no solamente reemplazará a MM. de Lasteyrie, Cheron y Dior, sino que, además, suprimirá la cartera de Higiene o de Trabajo, y que, posiblemente, cambiará también los Ministros de Interior y Colonias.

M. Poincaré reanudó sus conversaciones con sus consejeros, y a las 2.30 P. M. recibió a M. Letrocquer.—(U. P.)

PARIS 27.—Circulan rumores, que aún no han sido confirmados, de que el Gabinete será reducido a su más simple expresión, figurando en él solamente siete Ministros, y que muchas sub-secretarías serán suprimidas.

Se cree también posible que M. Poincaré se haga cargo de la Cartera de Hacienda, entregando la de Relaciones Exteriores a un amigo.—(U. P.)

PARIS 27.—M. Poincaré manifestó a sus amigos: "No soy un Ministro saliente, sino un Ministro encargado de una nueva misión."—(U. P.)

PARIS 27.—M. Poincaré recibió a M. Maginot.

"Le Temps" dice que la inmensa mayoría del país desea que M. Poincaré permanezca al frente del Gobierno.—(U. P.)

PARIS 27.—Varios diputados han declarado que sus votos fueron falsificados ayer en la votación de la moción de confianza al Gobierno, por los miembros de la oposición, y que ésta fué la causa de la caída del Gabinete.

M. Evain manifestó que había depositado dos boletos azules, o sea, favorables al Gobierno, en nombre de sus colegas Erlich y Corbeiller; pero que, en el cómputo, aparecieron como blancos, o sea, contrarios al Ministerio.

M. Pate, alto Comisario de Educación Física, declaró que él no estaba presente durante la votación; pero que alguien votó en su nombre contra el Gobierno.

Los votos rectificados hasta ahora dan al Ministerio una mayoría de 17 votos. Algunos diputados piden que, en adelante, sea obligatoria la votación personal, cuando se trate de cuestiones importantes.—DEGANDT.—(U. P.)

LA PRENSA ALEMANA COMENTA LA CRISIS

BERLIN, 27.—La prensa, incluso los órganos nacionalistas, están de acuerdo en que la caída de M. Poincaré, ya sea que vuelva o no al poder, no es motivo alguno de alegría para los alemanes.

La "Deutsche Tages Zeitung", nacionalista, dice: "Sea que la renuncia de Poincaré sea definitiva, o que se trate meramente de un ardid, los alemanes no tienen motivo alguno para regocijarse".

La "Deutsche Allgemeine Zeitung" expresa una opinión parecida: "Alemania hará bien en esperar, con escepticismo, los próximos acontecimientos que se desarrollarán en París, especialmente si el sucesor de M. Poincaré no es él mismo, pues, en ese caso, su reemplazante representará tal vez una política aún más dura para Alemania".

Por su parte "Vorwaerts" dice: "Si Manoury es reemplazado en el Ministerio del Interior, toda la crisis es una pura farsa representada por Poincaré en su última jornada hacia la derecha, antes de las elecciones".

El "Tageblatt", en cambio, opina: "Poincaré difícilmente puede tener alguna duda de que su estrella, tanto en el exterior como en el interior, camina hacia el ocaso".—(U. P.)

MARRUECOS

Los moros atacan un convoy

MADRID 27.—Un comunicado oficial de Marruecos anuncia que un convoy procedente de Buharraz fué atacado por los moros en la zona de Ceuta.

Los españoles lucharon denodadamente, resultando con tres muertos y cuatro heridos.—(U. P.)

ALEMANIA

Alemania necesita pronta solución d[illegible] reparaciones

BERLIN 27.—El doctor [illegible] ge, presidiendo una reun[illegible] Liga Industrial Nacional [illegible] de Patrones, declaró que [illegible] triales desconfiaban de [illegible] dos de la Conferencia [illegible]

Sí no se logra la soluci[illegible] blema de las Reparacion[illegible] de unas pocas semanas, [illegible] tendría que afrontar una [illegible]

Agregó que Alemania [illegible] su independencia al dar [illegible] que significaran una [illegible] permanente, debiéndose [illegible] rantía transitoria.—(U. P.)

Hitler se comp[illegible] a Mussolini y a [illegible]

MUNICH 27.—Ha que[illegible] nado el proceso contra Hi[illegible] Ludendorff y el Martes [illegible] el veredicto.

Hitler se comparó a M[illegible] a Kemal Baja y acusó a [illegible] lucionarios del año 1918, [illegible] verdaderos traidores.

"Ebert y Scheidemann [illegible] debieran ser juzgados [illegible] res y no nosotros" — [illegible] agregó: "Podéis condena[illegible] Corte de Dios nos [illegible]

VON LUDENDORF[illegible] DEFIENDE

MUNICH 27.— Von Lu[illegible] haciendo su defensa, dij[illegible]

"No somos traidores y [illegible] llesco de estar aquí q[illegible] radas para probar que [illegible] trabajado para ver [illegible] ideales nacionalistas, p[illegible] expiran, tendremos un [illegible] do peor que el de Versa[illegible]

"Veis en mí al hombre [illegible] burg, al guerrero de las [illegible] tallas y de las grandes [illegible] al representante del ejér[illegible] gran época, cuya vida h[illegible] dicada a la guerra por [illegible]

Calificó de grande [illegible] rador Guillermo I y [illegible] contemporáneos por [illegible] puestos a hacer sacrifici[illegible] aún que el de la propia [illegible] patria nacionalista o [illegible] mente son verdaderamen[illegible] aquellos que están dispu[illegible] char por la causa".

Por su parte, Poehner [illegible] no había cometido trai[illegible] "contra el rey o la naci[illegible]" gro la República creada [illegible] sertores de Junio de 191[illegible]

Expansión comerc[illegible] alemana en T[illegible]

COLONIA 27— La "[illegible] Zeitung" anuncia que re[illegible] de cinco grandes firmas [illegible] alemanas, entre las que [illegible] Casa Otto Wolf, Colonia [illegible] rartric de Berlín, han [illegible] a Constantinopla y Ango[illegible] jeto de abrir los merca[illegible] las mercaderías alemanas.—

GRECIA

La República en [illegible]

ATENAS, 27.—Comu[illegible] rana que la Asamblea, p[illegible] dad, proclamó la Repúbl[illegible]

Se anuncia que un C[illegible] tro personas con magis[illegible] no gobernarán hasta q[illegible] borada la nueva Constitu[illegible]

Todos los diputados [illegible] varon la República.—(U. P.)

Concentración de t[illegible] sureslavas cerca [illegible] Macedonia

ATENAS, 27.—A pesar [illegible] mentidos oficiales circula[illegible] no confirmados aún, p[illegible] Salónica, insistiendo e[illegible] cuenta mil soldados s[illegible] caballería y artillería ha[illegible] vilizados en el distrito [illegible] con la intención de ocup[illegible] donia griega.—(U. P.)

DEFUNC[illegible]

Ha dejado de [illegible] tir el señor [illegible]

Julio B[illegible]

Sus restos serán [illegible] dos al Cementerio [illegible] el Sábado 29, a las 1[illegible] partiendo el cortejo [illegible] casa habitación, Av. [illegible] blica No 695.

Soc. Agronómica de [illegible]

GRAN BRETAÑA

POSIBLE REUNION DEL CONSEJO PRIVADO

PARA DECLARAR EL "ESTADO DE EMERGENCIA"

LONDRES, 27.—El Gabinete se reunió para discutir la enredada situación industrial y en general, se cree que el Consejo Privado se reunirá más tarde y, posiblemente, declare el estado de 'emergencia nacional" que permitiría al Gobierno adoptar las medidas que estime necesarias para hacer frente a la amenaza de que la huelga tranviaria se haga extensiva a los ferrocarriles subterráneos.—(U. P.)

Preparativos para contrarrestar el páro

EN EL FERROCARRIL SUBTERRANEO

LONDRES, 27.—Se anuncia que los dirigentes del ferrocarril subterráneo están organizando un servicio de maquinistas voluntarios para tratar de mantener los trenes en movimiento, bajo la protección de la policía, si los maquinistas se declaran en huelga.—(U. P.)

LOS PODERES DEL GOBIERNO EN CASO DE EMERGENCIA

LONDRES, 27.—Si bien no han sido dados a conocer en forma explícita las intenciones del Gobierno se hace notar que, si se proclama el estado nacional de emergencia, el Gobierno, de acuerdo con lo estipulado en la "ley de poderes de Emergencia de 1920" puede, en Consejo y sin necesidad de contar con la aprobación del Parlamento, dictar las órdenes que considere necesarias para preservar la paz y asegurar el aprovisionamiento de la ciudad, mantener los medios de transporte y adoptar cualquiera otra disposición necesaria a la seguridad pública.—(U. P.)

La convocación del Consejo privado

LONDRES, 27.—En las esferas bien informadas se dice que la noticia de que el Consejo Privado ha sido convocado es algo prematuro por cuanto el Gabinete confía aún en poder solucionar la huelga ferroviario sin recorrer al estado de emergencia.

Mientras tanto, el Gabinete ha dado todos los pasos necesarios para reunir el Consejo privado en Knowley donde el rey se encuentra actualmente como huésped de Lord Derby.—(U. P.)

Los tranviarios están dispuestos a negociar

LONDRES, 27.—Bewin, leader de los tranviarios declaró que estaba dispuesto a negociar, siempre que Mr. Mac Donald presida la discusión de la solución destinada a evitar la extensión de la huelga a los ferrocarriles subterráneos.—(U. P.)

EL DOCTOR SALOMON VISITA A Mr. Mac DONALD

LONDRES 27.—El Ministro de Relaciones Exteriores del Perú, doctor Salomón, asistirá mañana al Gran Premio Nacional, donde será huésped de Lord Derby.

El Domingo se dirigirá a París, donde, en la noche, la Embajada ofrecerá un banquete en su honor. Visitará a M. Poincaré el Lunes, a las 10.30 A. M. y al Presidente Millerand a las 5.30 P. M. del mismo día.

El Jueves regresará a Londres para embarcarse a bordo del "Majestic", con rumbo a Nueva York, el 9 de Abril.

Mr. Mac Donald conversó cuarenta minutos con Salomón, tratándose especialmente, en la conferencia, de las esperanzas de aumentar las relaciones comerciales anglo-peruanas.

El doctor Salomón quedó impresionado con la energía y constante actividad de Mr. Mac Donald manifestándole, sin embargo, que los Ministros peruanos tienen aún más trabajo, porque no existe el "week end" en el Perú.—(U. P.)

UN PEDIDO DE SANGRE POR RADIOTELEFONIA

LONDRES 27. — La estación "Broadcasting" 2 LO lanzó anoche un llamamiento pidiendo un voluntario que ofreciera su sangre para salvar la vida de una persona gravemente enferma, agregando: "Sírvase telefonear a la brevedad posible a Hampstead 3101".

Cerca de cien personas telefonearon; se eligió un voluntario adecuado y ahora el enfermo está en vías de mejorar.—(U. P.)

Mac Donald y la huelga tranviaria

LONDRES, 27.—El Premier Mac Donald manifestó que había arreglado, para hoy, conferencias con todas las partes interesadas en la huelga tranviaria.—(U. P.)

Salomón invita a Mac Donald al Perú

LONDRES 27.— El Ministro de Relaciones Exteriores del Perú, doctor Salomón, entrevistado, declaró que todo el mundo, en la América del Sur, reconoce las grandes cualidades de los estadistas estadounidenses.

Agregó que el comercio británico ocupa siempre el primer lugar en el Perú pero que "los comerciantes ingleses son demasiado coservadores y muy poco adaptables a los nuevos procedimientos lo que trae como consecuencia que los otros ganen terreno".

Manifestó que había invitado a Mr. Mac Donald a visitar el Perú pero que el premier le había contestado, riendo:

"Me estoy poniendo muy demasiado viejo desde que soy premier. —(U. P.)

El Papa contribuye al alivio de los damnificados

ROMA, 27.—El Papa ha donado 25,000 liras para contribuir al alivio de los damnificados de Amalfi y telegrafió sus condolencias al Arzobispo de dicha ciudad pidiéndole que le informe respecto de las cargas que tienen que soportar las casas religiosas con el objeto de enviarles auxilios.—(U. P.)

Mac Donald invita a los dirigentes

OBREROS TRANVIARIOS A UNA CONFERENCIA

LONDRES 27.—Mr. Ramsay Mc Donald convocó a los dirigentes obreros tranviarios a una reunión en la Cámara de los Comunes, a las 6 P M.—U. P.)

FRANCIA

Postergación de una Conferencia

PARIS 27.—La conferencia de la Liga de las Naciones sobre tráfico de drogas nocivas ha sido postergada hasta mañana.—(U. P.)

MAC LAREN SIGUE VIAJE A ROMA

LYON, 27.—El aviador británico Mac Laren inició la jornada hacia Roma a las 11.05 de la mañana.

Antes de elevarse declaró: "Esperamos y confiamos vencer a los americanos en esta prueba".—(U. P.)

Los progresos de los Expertos

PARIS 27.— El Comité de redacción de los expertos ha hecho nuevos progresos en su tarea mientras que, por su parte, el sub-comité de ferrocarriles ha iniciado la última parte de su trabajo, que espera terminar hoy.

Ambos están ansiosos de presentar un informe comprensivo en la sesión plenaria de mañana si bien no es probable que el informe definitivo esté terminado esta semana. Se pronostica que será entregado a la Comisión de Reparaciones el Martes o Miércoles próximo.—(U. P.)

Los Expertos terminan sus labores

PARIS 27. — Los sub-comitées de Expertos han terminado prácticamente sus labores. Los detalles que aún quedan por solucionar están ahora entregados al Comité principal que decida sus energías a su terminación.—(U. P.)

ESPAÑA

Inundaciones y temporales

MADRID 27.—En varias provincias ha habido inundaciones y temporales que han ocasionado grandes perjuicios.

Los ríos Turia y Guadiana siguen amenazando con desbordarse.-(U. P.)

Para sufragar los gastos de la Olimpiada de París

MADRID 27.—Primo de Rivera invitó al comercio a contribuir con cien mil pesetas a los gastos que demandará la asistencia de atletas españoles a la Olimpiada de París.—

Una petición de la Cámara de Comercio

MADRID, 27.—La Cámara de Comercio ha dirigido una comunicación al Gobierno pidiendo que se derogue la prohibición de hacer operaciones con monedas a plazo, por cuanto contraría el interés del comercio y no ha producido el resultado que de ella se esperaba, ya que ha seguido la depreciación de la moneda. Pide que se substituya a esa medida una política económica positiva que contenga en primer término, la nivelación del Presupuesto —(U. P.)

ROMANAS
"FAIRBANKS"
BALANZAS
Para Mostrador
Molinillos Eléctricos
Y A MANO PARA CAFE
OFRECE EL DEPARTAMENTO DE MERCADERIAS DE
MORRISON & Co. - Santiago

Cambio de Monedas
Libras, dólares, oro y papel, nacionales argentinos, oro chileno y toda clase de monedas extranjeras, a los mejores precios de plaza, compra y vende
LEONIDAS ROJAS GALERIA ALESSANDRI N.º 8-A. (Entrada por Bandera)

Vendo Sitio en Viña del Mar
CALLE LA BOLSA [illegible] con vista al mar. [illegible] ALFREDO [illegible] Tiene 1,000 metros [illegible]

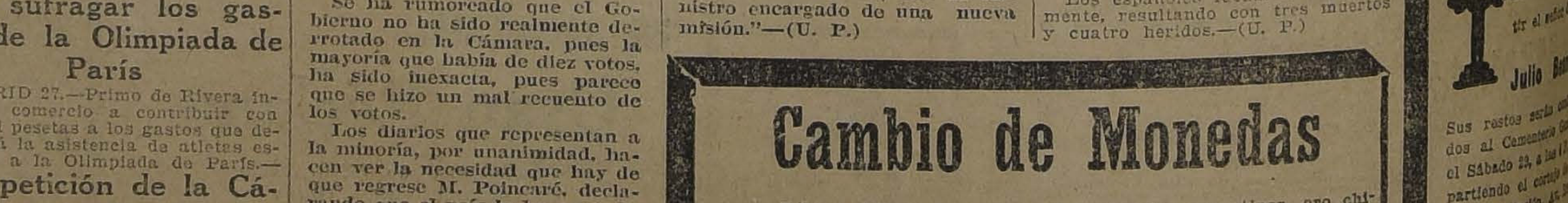
FUME
MISTERIO
DEPOSITE CADA VEINTE
Estampillas en la CAJA DE AHORROS y
ahorrará la 8ª parte de su gasto de fumar

LOS ORIGINALES DE TODOS LOS CABLEGRAMAS QUE SE INSERTAN EN ESTA SECCION, ESTAN A DISPOSICION DEL PUBLICO EN ESTA IMPRENTA

La catástrofe de Amalfi

Parece ser más grave de lo que se creyó al principio

LA SITUACION EN AMALFI

ROMA, 27.—Informaciones extraoficiales hacen saber que el número de víctimas en Amalfi asciende a 91 y que continúan llegando a la ciudad refugiados procedentes de Vettica.

Esos refugiados declaran que el alud de barro y los fragmentos de árboles, sepultaron una parte de la ciudad, matando a cincuenta personas.

Dos primeros equipos de salvadores que llegaron a Amalfi encontraron la población, presa de pánico, acampando en el parque público.

El Obispo ha puesto a disposición de las autoridades el Seminario, donde están cuidándose muchos heridos atendidos por médicos militares.

Se cree en la posibilidad de que aún haya algunos sepultados con vida, y los equipos de socorro trabajan febrilmente para salvarlos.

El General Buffa, que llegó por mar a Vettica, dice que la mayoría de las casas de Amalfi están averiadas y que la lluvia, que no cesó durante toda la noche, ha retardado los trabajos de salvamento, pero que el tiempo ha mejorado ahora algo, lo que permite a las tropas limpiar los caminos entre Amalfi y las ciudades vecinas.

Los deslizamientos de tierra hicieron naufragar muchas embarcaciones pesqueras, pero se cree que la mayoría de los pescadores lograron escapar.—(U. P.)

Movimiento ondulatorio en toda la costa

SALERMO, 27.—En toda la costa se sintió un movimiento ondulatorio que duró cuatro segundos.

En ésta se derrumbó un edificio. Felizmente no hubo desgracias personales.—(U. P.)

El Rey visitará la zona afectada

POR LA CATASTROFE DEL MIERCOLES

ROMA, 27.—El Rey se prepara a visitar la región afectada por la catástrofe de ayer.

Comunican de Salermo que hay 70 muertos en Vettica, 15 en Positano y 10 en Praiano, estimándose que hay aún 50 personas sepultadas en Amalfi.—(U. P.)

Mussolini envía un Sub-Secretario a Amalfi

ROMA, 27.—Mussolini ha ordenado al Sub-Secretario Sardi dirigirse a Amalfi para imponerse de las necesidades de la zona afectada.

Comunican de Amalfi que bomberos de Nápoles y Salermo llegaron a Vettica y tratan de salvar los pocos sobrevivientes que hay entre los escombros.—(U. P.)

El desbordamiento del río Canneto

ROMA 27.—Comunican de Amalfi que los primeros desprendimientos provocaron el desbordamiento del río Canneto que inundó gran parte de la ciudad. Después fué arrastrado el Hotel Carpuccini y se cree que 15 turistas perecieron bajo sus escombros y que otros murieron bajo las ruinas de la Aduana.

En Vettica fueron destruídas veinte casas; son muchos los muertos.—(U. P.)

Rumor que circula en Londres

LONDRES 27.— El corresponsal de "The Central News Agency" en Roma comunica la noticia, que aún no ha sido confirmada, de que los temblores de anoche, en los alrededores de Amalfi hicieron que se derrumbaran varias grandes rocas. —(U. P.)

La situación en Positano y Praiano

Es más grave de lo que se creía

SALERMO 27. — La prefectura anuncia oficialmente que la situación de Positano y Praiano es más grave de lo que se creía.

Embarcaciones pertenecientes tanto a la marina militar como a particulares, trasladan a los refugiados cuyo número, hasta ahora, asciende a 1.000. — (U. P.)

Auxilios para la zona afectada

ROMA, 27.—El Ministerio de Marina ha publicado un comunicado oficial anunciando que, tres horas después de recibir la noticia del desastre de Amalfi, envió un destróyer, un remolcador y varias otras embarcaciones con equipos de salvadores.—(U. P.)

LLEGÓ
JABON DE REUTER
De venta en todas las boticas
Fabricantes: BARCLAY & Co.
Beaverstreet 26 28
New-York
Agentes exclusivos para Chile:
DAUBE y Cía.

ITALIA

El compromiso entre el heredero de la Corona belga y la Princesa Mafalda

ROMA 27.— "Il Nuovo Paese" pronostica que el anuncio oficial del compromiso entre la princesa Mafalda y el príncipe heredero de Bélgica se hará simultáneamente en Italia y en Bélgica dentro de algunos días.— (U. P.)

El Embajador ruso presenta sus credenciales

ROMA 27.— El Embajador del Soviet ruso, Jureneff, presentó sus credenciales al Rey.

El soberano conversó cordialmente durante algunos momentos con el representante ruso.— (U. P.)

Mac Leran llega a Civita Vecchia

CIVITA VECCHIA, 27.—El aviador inglés Mac Leran llegó a ésta a las 8 de la tarde.

Seguirá viaje a Roma mañana en la mañana.—(U. P.)

EGIPTO

¿Quién será el sucesor del Califa?

EL CAIRO 27.— Los leaders religiosos egipcios han decidido convocar una conferencia panislámica, cuya fecha aún no ha sido fijada, y a la que asistirían representantes de todos los países musulmanos, para decidir quien será el sucesor del Califa.— (U. P.)

HONDURAS

Los revolucionarios atacan Tegucigalpa

WASHINGTON 27.— Avisos enviados por el crucero "Milwaukee" anuncian que las fuerzas combinadas de tres jefes revolucionarios atacan Tegucigalpa cuya caída sería inminente.— (U. P.)

ESTADOS UNIDOS

DECLARACIONES DE UN POLITICO Y EX-BANDIDO

WASHINGTON 27.—All Jennings, que en un tiempo fué bandido y ahora es político, declaró que Jake Hammon y Sinclair, conjuntamente, habían contribuido con un millón de dólares para la elección del Presidente Harding, en cambio de la cartera del Interior y agregó que el finado Penrose, cuya influencia era dominante en el partido republicano durante la candidatura de Harding, había recibido 250 mil dólares.

Acusó al ex-Director General de Correos, Mr. Hayes, y a Mr. Daugherty de haber recibido, cada uno, 25,000 dólares.

Agregó que Jake Hammon esperaba ser Ministro del Interior, pero que fué muerto de un tiro por su compañera Miss Clara Smith, antes de la elección de Harding.

El capitán H. L. Scaife, ex-empleado del Departamento de Justicia, declaró que había renunciado a su puesto porque los funcionarios del servicio aéreo dificultaban la investigación relacionada con el proceso del tipo de avión, en que estaba implicada la compañía Mitsui.—(U. P.)

El raid aéreo alrededor del mundo

SEATTLE (Washington) 27.— Los aviadores que han iniciado el raid aéreo alrededor del mundo y que, en la actualidad, están agregando flotadores a sus aeroplanos, tendrán probablemente que postergar su partida por una semana.— (U. P.)

¿Dónde está de la Huerta?

NEW ORLEANS 27.— En las esferas mexicanas no se da crédito a la noticia de que De la Huerta esté escondido en ésta pues se dice que sus actividades están envueltas en el más completo misterio.— (U. P.)

Mr. La Follete está enfermo

WASHINGTON 27.— El senador M. La Follette está enfermo de pulmonía. Su estado es satisfactorio.— (U. P.)

Mr. Weeks partidario de una oficina insular única

WASHINGTON 27. — El Ministro de la Guerra, Mr. Weeks, es partidario de una oficina insular única que tenga a su cargo el control de todas las posesiones insulares, en lugar de la actual dividida jurisdicción. — (U. P.)

Una petición del Comité de Investigaciones

WASHINGTON 27.—El Comité encargado de la investigación de las actividades del Procurador de Justicia, Mr. Daugherty, ha pedido categóricamente al Presidente Coolidge que obligue a Mr. Daugherty a presentar los datos que existen en el Departamento de Justicia acerca del envío de cañones a México durante el año 1921.—(U. P.)

El Gran Jurado denuncia a un representante

WASHINGTON 27.—El Gran Jurado Federal ha indicado que el representante Langley, de Kentucky, conspiraba defraudando al Gobierno y violando la ley seca.—(U. P.)

La importancia de la salud de Mr. La Follette

NUEVA YORK 27.— Hay incertidumbre respecto del verdadero estado en que se encuentra Mr. La Follette, como consecuencia de las informaciones contradictorias que han circulado en los últimos días.

Cuando llegó de Rusia se anunció que había sufrido una indisposición y después se ha sabido frecuentemente que no está bien, variando los comentarios sobre su salud desde atribuirle una lijera indisposición a anunciar su completo agotamiento que haría necesario su retiro.

Sus amigos reconocen que, por razones de carácter político, no conviene permitir que cunda la impresión de que está seriamente debilitado.

La candidatura presidencial independiente de La Follette ha sido lanzada ya y cuenta con numerosos partidarios que dicen que puede triunfar en doce o quince de los estados occidentales y tal vez en más, debido a las perturbadas condiciones políticas reinante.

Una enfermedad grave sería, en la actualidad, un acontecimiento político de grandes consecuencias desde que La Follette está en situación de reclamar para sí el honor de haber descubierto el escándalo petrolero.— (U. P.)

El infome del Comité Senatorial de Inmigración

WASHINGTON 27. — El Comité de Inmigración informó el proyecto que estipula, para la inmigración, cuotas del dos por ciento, basadas en el censo de 1910. — (U. P.)

Informaciones sobre las actividades del Congreso

WASHINGTON 27. — El Senador por Nebraska Mr. Howell ha presentado una moción para comunicar, por radiotelefonía, las actividades del Congreso. — (U. P.)

BRASIL

Nilo Pecanha fuera de peligro

RIO JANEIRO 27.—El señor Nilo Pecanha está fuera de peligro.—(U. P.)

RIO JANEIRO, 27.—**El Embajador de Chile** estuvo en el Palacio de Itamaraty y entregó la condecoración Al Mérito de segunda clase al jefe del Gabinete, al Director de Negocios Públicos y diplomáticos y al Director Interino del Protocolo y de tercera clase a los oficiales de Gabinete señores Aoyr Páez y Perillo Gómez.—(Agencia Americana).

RIO JANEIRO, 27.—**Hoy se embarcó con rumbo a Chile** el Embajador de Chile con su señora. Fueron acompañados hasta el barco por numerosos amigos, un representante del Presidente de la República, el Cuerpo Diplomático y todo el personal de la Embajada.—(Agencia Americana).

SAO PAULO 27.—**Vargas Vila** llegó a ésta.—(U. P.)

HOY ENTREGARA LA DELEGACION PERUANA LOS DOCUMENTOS PEDIDOS POR CHILE

Es posible que surjan algunas dificultades debido a la casi imposibilidad de comprobar la autenticidad de algunas pruebas citadas por los peruanos

WASHINGTON, 27. — La delegación peruana transmitirá mañana al Departamento de Estado, nuevos documentos que, según declaran, satisfarán todas las peticiones de la delegación chilena.

Se estima que no se ha dirigido a los peruanos una nueva comunicación respecto de la petición contenida en la nota chilena de 18 de Setiembre, en la que se pedían indicaciones acerca del libro y páginas en que podían encontrarse referencias a la correspondencia cambiada entre el Ministro Inglés y el Ministerio de Relaciones Exteriores británico, ya que los peruanos habían manifestado anteriormente que era muy difícil suministrar esos datos, ya que los documentos no habían sido publicados, insinuando al mismo tiempo al árbitro que confirmara la autenticidad de dichas pruebas por intermedio de la Embajada americana en Londres.

Es imposible predecir cual será la actitud del árbitro al respecto, pero, desde que el Ministerio de Relaciones Exteriores británico considera, por tradición, esa clase de correspondencia como enteramente confidencial, el asunto parece algo oscuro y, posiblemente, originará algunas dificultades.

Ambas delegaciones muestran pocas disposiciones para formular declaraciones, fuera de la de que las respuestas estarán listas para el 13 de Abril. — (U. P.).

RIO JANEIRO, 27.—**El Supremo Tribunal** rehusó conocer del pedido de habeas corpus en favor de Arlindo Leoni, quien pretendía el Gobierno de Bahía.

Los diarios comentando esta decisión, juzgan definitivamente terminando el caso de Leoni.

Como consecuencia de las medidas de emergencias decretadas por el Gobierno federal todo el Estado de Bahía, está en perfecto orden, realizándose pasado mañana la toma de posesión de Goes Calmon con la mayor solemnidad.

Los abajados de Bahía ofrecerán a Calmon una tarjeta de oro rodeada de brillantes en que constan los principales actos de su Gobierno.—(Agencia Americana).

ARGENTINA

La exportación de ganado argentino

BUENOS AIRES, 27. — Informan de Mendoza que la exportación de ganado vacuno para Chile continúa efectuándose en escala apreciable, no obstante los altos derechos aduaneros que se cobran en la frontera chilena por los animales procedentes de otros países y de la notable desvalorización de la moneda chilena respecto de la nuestra.

El ganado equino tenía anteriormente buena colocación en esa país pero su demanda es ahora casi nula, como lo demuestran las cifras estadísticas suministradas por la Aduana de Los Andes, correspondientes al último trimestre del año pasado.

Dichas cifras son las siguientes:

Ganado vacuno: Octubre, 7.076 cabezas; Noviembre, 6.685 cabezas; Diciembre, 3.163 cabezas. Total: 16.929 cabezas.

Ganado equino: Octubre, 89 cabezas; Noviembre, 12 cabezas; Diciembre, 22 cabezas. Total: 123 cabezas. Ganado mular, en el mismo período, 37 cabezas.—(Especial).

Grande incendio en Córdoba

BUENOS AIRES, 27.—Comunican de Córdoba, que un gran incendio ocasionó perjuicios, que se estiman en dos millones de pesos, a la Compañía harinera de Peñaflor. — (U. P.)

BUENOS AIRES, 27.—**Continúa el escrutinio:** hasta ahora los socialistas tienen mayoría.—(U. P.)

INFORMACIONES COMERCIALES

Mercado de Metales

NUEVA YORK, 27.—El estaño se cotizó hoy en la siguiente forma:

Para entrega inmediata, 51 dólares las cien libras.

Para entrega en Abril, 51.50 dólares las cien libras.

Para entrega en Julio, 50.65 dólares las cien libras.

Para entrega en Enero, 59.50 dólares las cien libras.

El cobre se cotizó hoy, al contado, a razón de 13.625 dólares las cien libras.—(U. P.)

Mercado de Cereales

CHICAGO, 27.—Se han fijado los siguientes precios de cereales:

Trigo:

Para entrega en Mayo, 102 5|8 centavos oro el bushel.

Para entrega en Julio, 103 3|8 centavos oro el bushel.

Para entrega en Setiembre, 104 centavos oro el bushel.

Maíz:

Para entrega en Mayo, 77 1|2 centavos oro el bushel.

Para entrega en Julio, 79 centavos oro el bushel.

Para entrega en Setiembre, 79 7|8 centavos oro el bushel.

Avena:

Para entrega en Mayo, 47 centavos oro el bushel.

Para entrega en Julio, 45 centavos oro el bushel.

Para entrega en Setiembre, 41 1|4 centavos oro el bushel.—(U. P.)

Las cotizaciones del cambio

NUEVA YORK, 27.—Se han fijado hoy los siguientes cambios:

Gran Bretaña, 4.30 1|4 dólares por libra esterlina.

Francia, 5.47 1|2 centavos oro por franco.

Alemania, 45 billones de marcos por dólar.

Argentina, 33.46 centavos oro por nacional.

Chile, 9.60 centavos oro por peso.

Japón, 41.90 centavos oro por yen.—(U. P.)

EL TRIUNFO DE LOS SOCIALISTAS

EN LAS ELECCIONES DE BUENOS AIRES

BUENOS AIRES, 27—Prosigue en el local de la Cámara de Diputados la tarea de la junta electoral de los comicios del Domingo último.

Las cifras conocidas hasta ahora evidencian cuán ciertos fueron los vaticinios del triunfo de los socialistas. Existe la plena certeza de que en las filas radicales hubo derrotismo y que la franción antipersonalista no votó.

La Junta, al terminar su tarea al anochecer, habiendo escrutado hasta 43 mesas de la sección quinta, dió el siguiente resultado: socialistas, senador, Justo, 22.829 votos; diputados, 22.175 votos. Radicales, senador, Tello, 18.536 votos; diputados, 18.826.

El estado actual del escrutinio permite descontar, en la capital, el triunfo de los socialistas a quien corresponderá un senador y 13 diputados mientras que los radicales obtendrán solamente una minoría de 6 diputados.—(Especial).

EL 1.º DE ABRIL PELEARA CONTRERAS EN BUENOS AIRES

BUENOS AIRES, 27.—El primero de Abril se medirán en ésta el chileno Contreras y Mazzoni.

El match despierta gran interés pues muchos son los que desean asistir a la presentación del campeón chileno de peso medio liviano.

Contreras, que se entrena diariamente, demuestra ser el prototipo del peleador y está dotado de una resistencia sorprendente.

Contreras peleó diez vueltas y, en la última, se notó que tiene la misma velocidad y empuje que en la primera.—(U. P.)

Fallece el doctor Oliver

BUENOS AIRES, 27.—Falleció el doctor Francisco J. Oliver, ex-diputado y ex-Ministro de Hacienda bajo la Administración Plaza. Se le tributarán honores militares.—(U. P.)

BUENOS AIRES, 27.—**El Ministro de Hacienda envió una circular** a sus colegas, insistiendo en que envíen, a la brevedad posible, las planillas para los Presupuestos de 1925 —(U. P.)

REMITIDO

GRAVES SUCESOS EN GRANEROS

Atentado contra la autoridad Comunal

1.o Cobarde atentado contra el Primer Alcalde señor Enrique Vicuña Correa, el que quedó herido.

2.o Origen del atentado. Decreto dictado por la Alcaldía de suspensión del cargo de Tesorero y secretario Gerardo de la Cruz Avalos.

3.o En sesión Municipal presidida por el Intendente de la Provincia, se aprueba el decreto, y se acuerda la expulsión de dicho tesorero.

4.o La desgraciada complicidad del Diputado don Eduardo Irarrázaval Concha, quien insistía en forma manifiesta la reposición del Tesorero Avalos.

5.o La intervención del Administrador de la Fábrica de Weir Scott, Camilo Gueritault, quien no impidió que todos los operarios de la fábrica, encabezados por los empleados superiores, perpetraran el atentado.

6.o La acción villana del Segundo Alcalde, Lauro Aldunate, mayordomo del señor Irarrázaval Concha.

7.o La policía se niega a cumplir la orden del Primer Alcalde, de prestarle auxilio cuando era asaltado.

8.o El Alcalde señor Vicuña, con una pareja de carabineros, procede al desarme de la policía, y los reduce a prisión.

9.o Disolución de la Policía y solicita la fuerza de carabineros para restablecer el servicio de seguridad.

10. Noble actitud del regidor don Liborio Durán.

11. Traslado del señor Intendente de la Provincia a Graneros.

El día 22, a las 9 A. M., en circunstancias que me dirigía a la Alcaldía, en busca de algunos documentos, fuí asaltado por una turba de ochenta individuos, los cuales iban armados de garrote y de revólvers, para perpetrar el cobarde atentado de que fuí víctima.

Hace algunos días suspendí de su puesto de Tesorero y Secretario Municipal, a don Gerardo de la C. Avalos, por no tener fianza ante el Tribunal de Cuentas y no inspirarme confianza en sus procedimientos.

El citado Avalos incitó al pueblo para protestar del proceder de la autoridad, y la Municipalidad aprobó plenamente por 7 regidores, inclusive el Segundo Alcalde Aldunate la separación del Tesorero, por existir méritos más que suficientes. Dicha sesión fué presidida por el señor Intendente de la Provincia.

No obstante la anterior resolución, Avalos no acató el decreto de suspensión, por encontrarse espaldeado por el Diputado señor Irarrázaval, y asimismo el Segundo Alcalde Aldunate, mayordomo del anterior que sin autorización del suscrito citó a sesión extraordinaria, con el objeto de removerme de mi puesto de Primer Alcalde, no enviando las citaciones a algunos regidores y los que le recibieron no lo acompañaron.

Dicha pretensión de Aldunate era conseguir dejar acéfalo el cargo de Primer Alcalde y así convertir a su antojo la comuna de Graneros, en comuna Eduardo Irarrázaval y reponer en su puesto al empleado desleal **que yo había traído** y separado, y así tener al amanuense que debía servir los intereses mezquinos y repugnantes de la política del presunto Diputado regional, **al cual, sin embargo, en la última campaña presté todo mi concurso**.

Al decir complicidad desgraciada del Diputado señor Irarrázaval, es porque su mayordomo Aldunate, es un huaso casi analfabeto y de consiguiente, una máquina ejecutante de las órdenes de su patrón, como me lo manifestó el mismo día del suceso, cuando increpara su villanía; contestándome que él necesitaba de su puesto.

La turba que me asaltó era compuesta de todo el personal de la fábrica de Weir Scott, **casa inglesa que jamás hasta ahora se había mezclado en política**; encabezando la turba sus jefes principales, cumpliendo probablemente una orden del Administrador don Camilo Gueritault, y abandonando la faena del trabajo para realizar el atentado.

Es de advertir que el citado señor Gueritault, tuvo la audacia criminal de mandar una nota al Subdelegado cuyo párrafo más importante dice lo siguiente:

"Si en las 24 horas no ha cambiado la situación actual de Graneros, tomaré las medidas que creo oportunas".

¿De cuándo acá se había visto que un extranjero y Administrador de un establecimiento industrial hiciera tan grave declaración, sin respeto a las autoridades y al suelo que le da hospitalidad?

El Segundo Alcalde indisciplinó a la policía, para que no obedeciera mis órdenes, trabajo que poco le costó, por cuanto hacía vida común con estos guardianes.

El señor Irarrázaval había pedido auxilio de la policía, el día anterior. Le envié dos de éstos para pesquisar un robo, a los que dejó el señor Irarrázaval secuestrados en su fundo, conjuntamente con uno de los retenes que llamó Aldunate sorpresivamente, lo cual indica claramente la premeditación del alevoso atentado, y el soborno de esta tropa que se encontraba en el cuartel el día del asalto, enviándose el demás personal disciplinado en comisión del servicio; así se explica que todo este personal estaba corrompido y maleado. Una vez consumado el atentado, el señor Subdelegado don Alberto Escobedo me prestó una pareja de carabineros, y aún sangrando de mis heridas, procedí, en compañía de éstos a su desarme reduciéndolos a prisión.

Antes de terminar, quiero dejar especial constancia de mis agradecimientos al señor Subdelegado, al regidor don Liborio Durán y al señor Intendente de la Provincia, quienes en todo momento estuvieron de parte de la autoridad y contribuyeron a que no es cometieran mayores desmanes.

Si el fundador de la comuna autónoma don Manuel José Irarrázaval resucitara, pediría nuevamente la tumba antes de presenciar que un nieto suyo, hoy día parlamentario, cometiera tal asonada en desprestigio de la comuna autónoma.

Creo que su poca experiencia, no lo dejó meditar en sus resultados funestos y hay que acordarse que las turbas son siempre armas de dos filos.

Agradeciendo al señor Director la publicación de estas líneas, tengo el agrado de ponerme a sus órdenes, como su Ob. y S. S.

Enrique Vicuña Correa.

235 HUEVOS EN 332 DIAS

UNA GALLINA LEGHORN LLEVA ESTE RECORD EN EL CONCURSO DE AVES PONEDORAS

ALGUNOS OTROS DATOS DE ESTE INTERESANTE TORNEO

Estando próximo el fin del Cuarto Concurso Nacional de Aves ponedoras, iniciado el 1.º de Mayo de 1923, por la Sección Aves y Abejas de la Quinta Normal, en el día de ayer visitamos el lugar en donde se efectúa el Concurso, con el fin de imponernos e informar a nuestros lectores, sobre el estado en que se encuentra la prueba a que han sido sometidas las mejores aves ponedoras del país.

A este concurso se han presentado ciento sesenta "pollas", de los más acreditados criaderos de esta capital y de provincias.

Hasta ahora la gallina Leghorn ha demostrado ser de una calidad inmensamente superior a las gallinas de otras razas, como la Rhode Island, Plymouth, etc., pues en el concurso pasado y en el presente ocupa el primer lugar entre las ponedoras que se destacan. No sólo ha sobresalido en la prueba individual sino también en los grupos, formados, como se sabe, de cinco gallinas.

Ayer el cómputo de los huevos puestos era el siguiente, para las aves que llevan la delantera:

PRUEBA INDIVIDUAL

1.er puesto la gallina N.o 136, de raza Leghorn, del Criadero Cóndor, con 235 huevos.

2.o puesto la gallina N. 36, de raza Wyandotte Blanca, del Criadero San Ramón de Valdivia, con 209 huevos.

3.er puesto, la gallina N.o 53, de raza Catalana del Prat, de la Granja Blanca, con 200 huevos.

4.o puesto, la gallina Leghorn Americana, del Criadero San José, con 193 huevos.

Hay que tomar en cuenta que falta más de un mes para que se ponga término al concurso. Se ha calculado que la gallina record pondrá no menos de doscientos cincuenta huevos.

PRUEBA POR GRUPOS

Cada grupo consta de cinco gallinas.

Hasta ayer los grupos iban en la siguiente colocación:

1.o Grupo N.o 22, raza Leghorn Americana, del Criadero Sport, con 843 huevos.

2.o Grupo N.o 38, raza Leghorn Americana, del Criadero Cóndor, con 809 huevos.

3.o Grupo N.o 29, de raza Leghorn Americana, del Criadero San José, con 778 huevos.

4.o Grupo N.o 13, Leghorn Americana, del Criadero New York, con 700 huevos.

La dirección y vigilancia del concurso está a cargo del Ingeniero Agrónomo señor Darío Bonilla, quien está dirigiendo actualmente la construcción de diez nuevos gallineros, para el próximo concurso que comenzará el día siguiente de la terminación del actual, es decir el día 2 de Mayo del presente año. Para la construcción se han tomado en cuenta los últimos adelantos alcanzados en esta materia en los Estados Unidos, pues este país, es como se sabe, el que marcha a la cabeza en concursos de esta naturaleza.

En el concurso se llevan anotaciones no sólo de los huevos puestos por cada gallina, sino también del peso de los huevos, la cantidad de alimento consumida por el ave, duración de la muda, frecuencia y duración del período de cluequez, etc.

La alimentación de las aves presentadas al concurso corre por cuenta de la Quinta Normal. Los huevos recogidos se venden al precio corriente en el mercado, y el producto de su venta se deposita en la Contaduría General de Servicios Agrícolas, destinándose estos fondos para la atención de los varios servicios con que cuenta la Dirección General.

Más arriba decíamos que se habían presentado al concurso ciento sesenta gallinas, de éstas, la mitad pertenecen a la raza Leghorn. Como se ve, la inmensa mayoría pertenece a la raza citada, pues ésta en concursos anteriores ha demostrado ser sobresaliente.

Hasta el 29 de Febrero se habían recogido 19.481 huevos.

La alimentación de la gallina durante el concurso ha sido una alimentación destinada a producir el máximun de huevos, ella se ha dividido en dos partes: una para el mantenimiento de la gallina y la otra destinada a ser transformada en huevos.

Nuestro país es uno de los pocos que han celebrado concursos anuales; recientemente se han iniciado en España. Argentina ha solicitado de la Dirección General de Serpicios Agrícolas los prospectos y reglamentos que han servido para la realización de nuestros concursos.

En estos últimos tiempos hemos alcanzado notables progresos en la selección de las aves, pues hemos batido ya el récord establecido el año pasado por la mejor ponedora de ese concurso. En 1923 la mejor ponedora puso 231 huevos, hoy día la Leghorn que va adelante, lleva puestos 235, cuatro huevos más, y hay que advertir que falta más de un mes para que termine el actual concurso, de modo que la presente campeona terminará, según cálculos que se han hecho, con 250 huevos. El número de gallinas que han puesto más de doscientos huevos es también superior al del año pasado.

El récord mundial lo tiene una Leghorn, en Estados Unidos, con 325 huevos. Por los progresos que se van alcanzando se cree que muy pronto estaremos próximos a este récord, y aún se espera batirlo.

DEFUNCION

Ha dejado de existir nuestro querido padre señor

PEDRO DIAZ CABELLO

Sus restos serán conducidos al Cementerio General, hoy Viernes 28, a las 5 P. M. El cortejo partirá desde su casa-habitación, calle Nataniel N.o 198.

LA FAMILIA.

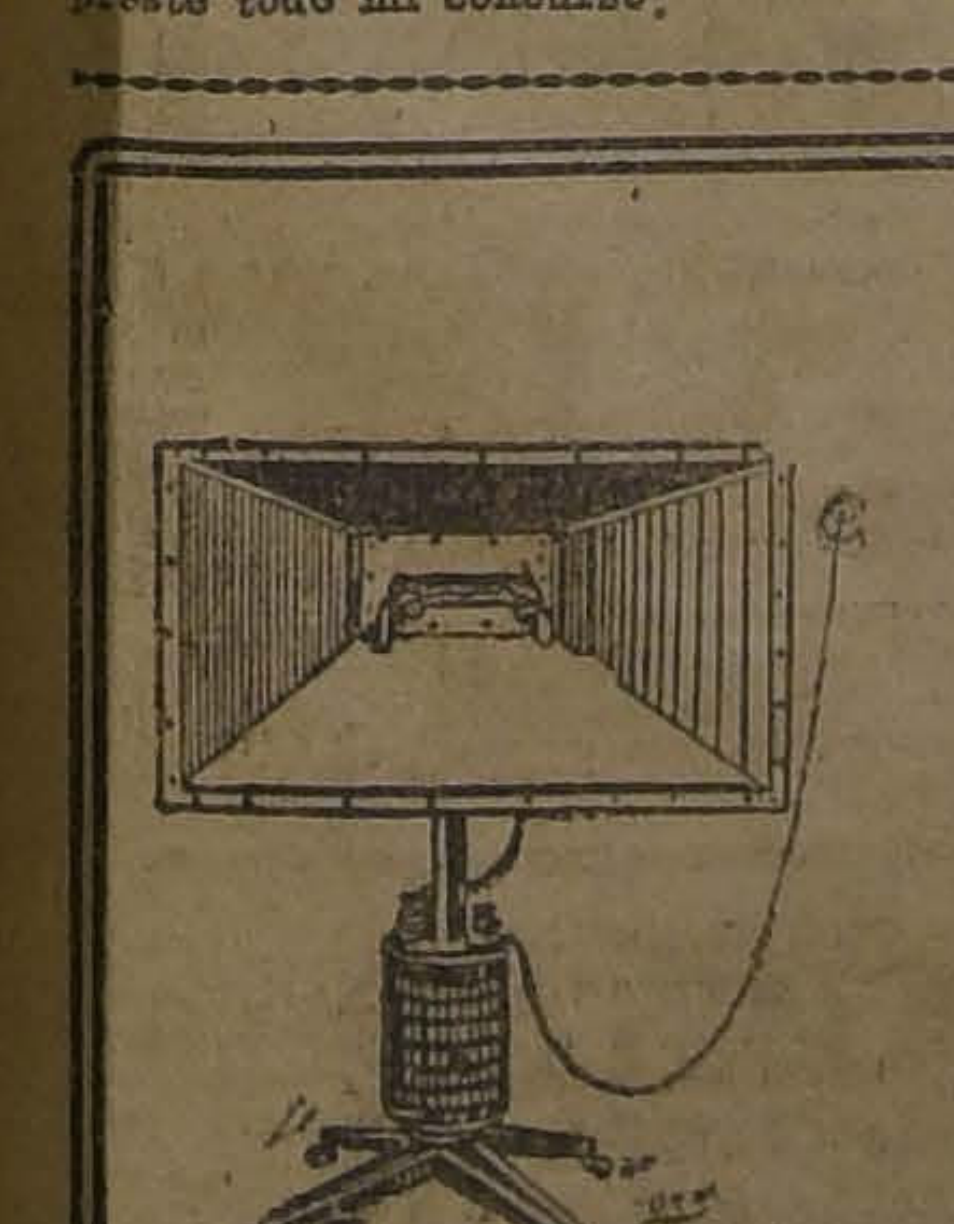

LAMPARA DE CUARZO
Tipo "Jesionek"
La fuente de rayos ultra-violeta más potente para tratamiento simultáneo hasta de diez pacientes. Especial para Hospitales, Sanatorios, etc.
¡VISITE NUESTRA EXPOSICION!
Siemens-Schuckert Limitada
Cía. de Electricidad
SANTIAGO
Huérfanos 1017 - 1041

Los Grandes Auxiliares del Trabajo Moderno
Thor
LAS MEJORES HERRAMIENTAS NEUMATICAS DEL MUNDO
Thor
Remachadores
Cinceladores
Barrenas
Sufrideras
Sierras
Esmeriles
Tecles
Taladros
General Office
600 W. JACKSON BOULEVARD
CHICAGO ILL.
INDEPENDENT PNEUMATIC TOOL Co.
Representantes exclusivos para Chile:
SAA & VIAL
AGUSTINAS 1270. — CASILLA 2350.
FACTORY
STATE AND CLAIM Sts.
AURORA, ILL.

VALPARAISO (DE NUESTROS CORRESPONSALES)

EN EL MERCADO SALITRERO

LAS IMPORTANTES VENTAS DE AYER

Cotizaciones de Londres y Nueva York

La Asociación de Productores de Salitre realizó ayer dos importantes ventas de nitrato para la entrega de esta temporada y la que se iniciará en Junio próximo:

Vendido en la mañana de ayer:

Vendido en Londres, ley, 95 o|o; entrega, Junio 23; precio, 19|3; quintales métricos, 81,280.

Vendido en Valparaíso, ley, 95 o|o; entrega, Abril 1.o; precio, 21|-; quintales métricos, 1,000.

Vendido en Valparaíso, ley, 96 o|o; entrega, Mayo 1.o; precio, 21|9; quintales métricos, 1,016.

Total: 83,296.

Menos. — Ajuste en Circular N.o 141:

Londres. — 95 o|o; Junio 23, 19|3, 6,096 quintales métricos.

Total de esta Circular, 77,200.

Vendido hasta la Circular N.o 155, inclusive, 19.972,872.

Total, 20.050,072 quintales métricos.

A este total hay que agregar:

Autorizado para embarcar a The Lautaro Nte. Co. Ltd.: 500,000 quintales métricos.

Vendido por compañías ex-alemanas para entrega en el año 1923|1924 (500 toneladas): 5,060 quintales métricos.

Total: 20.555,132 quintales métricos.

Más. — Exportación de las oficinas no asociadas desde el 1.o de Julio de 1923 hasta el 15 de Marzo de 1924: 604,489 quintales métricos.

Total: 21.159,621 quintales métricos.

Ventas efectuadas en la tarde de ayer:

Vendido en Valparaíso, ley, 95 o|o; entrega, Abril 8; precio, 21|-; quintales métricos, 101,600.

Vendido en Valparaíso, ley, 95 o|o; entrega, Mayo 16; precio 21|-; quintales métricos, 20,320.

Vendido en Valparaíso, ley, 95 o|o; entrega, Abril 16; precio, 21|-; quintales métricos, 35,560.

Total de esta circular, 157,480 quintales métricos.

Vendido hasta la circular N.o 156, inclusive, 20.050,072 quintales métricos.

Total: 20.207,552 quintales métricos.

A este total hay que agregar:

Autorizado para embarcar a The Lautaro Nitrate Co., Ltd., 500,000 quintales métricos.

Vendido por compañías ex-alemanas para enrega en el año 1923|1954 (500 toneladas), 5,060 quintales métricos.

Tatal: 20,712,612 quintales métricos.

Más. — Exportación de las oficinas no asociadas desde el 1.o de Julio de 1923 hasta el 15 de Marzo de 1924: 604,489 quintales métricos.

Total: 21,317,101 quintales métricos.

También recibió ayer las siguientes cotizaciones:

a) De Londres. — Salitre: La demanda continental continúa siendo muy buena.

Se informa de ventas c. i. f., embarque por vapor durante Marzo: £ 12.8.6. quedan compradores a este tipo. Vendedores, a £ 12.10.0.

Fletes. — Se informa de operaciones efectuadas en fletes por vapor de la carrera para el salitre, Abril y Mayo, puertos entre Amberes y Hamburgo, a £ 1.5.6.

La huelga en Roterdam ha terminado. El trabajo ha sido reanudado en parte.

b) De Nueva York. — Salitre. — Sin alteración. (95 o|o, las 100 libras por lotes de carro completo, ex-vapor puertos del Atlántico, dólares: 2.48 a 2.55).

Sulfato de amoníaco. — Sin alteración, cotización última, dólares: 3,15).

Flete. — Comercial, sin alteración. (Cotización última, dólares: 5.50 a 5.75, la tonelada inglesa).

Las obras del puerto

Ayer en la tarde se efectuó la recepción definitiva de las obras del puerto en la parte comprendida en los malecones bajos y el de la Punta Duprat, obras ejecutadas por la Casa Pearson y que seguirá bajo la responsabilidad de esta firma por un año más, a contar desde ayer.

A este acto concurrieron el Intendente de la provincia, señor Ramiro Pinto Concha, el administrador del puerto, señor Javier Herreros; el secretario de la Junta Central de Puertos, señor Lira, y un representante de la Casa Pearson.

La comisión nombrada aceptó las obras juzgando que estaban en muy buenas condiciones, por lo que se firmó el acta respectiva.

Comité Panamericano de Valparaíso

Ha entrado en un período de franca actividad el Comité Panamericano de Valparaíso que el Miércoles último celebró sesión, tanto para acordar los festejos que tributarán en este puerto a la oficialidad del "Cincinnati" que arribará a Valparaíso a mediados del mes próximo, como para resolver el día en que se citará a todos los cónsules de Norte, Centro y Sur-América para darles a conocer la labor desarrollada y que hoy piensa realizar dicho Comité.

Con estos mismos fines se han citado para esta tarde a todos los miembros de esta institución.

Periodistas parlamentarios

Próximamente se efectuará en el Club Valparaíso de este puerto la comida que el Círculo de la Prensa de acá ofrecerá a los señores Rafael Luis Barahona, Luis Valencia Courbis y José Dolores Vásquez, los tres miembros de la institución que fueron elegidos senador el primero y diputados los restantes para el futuro Congreso que se reunirá el 1.o de Junio próximo.

La Corte y los reclamos de avalúos

El Ministerio respectivo ha enviado un oficio a la Corte de Valparaíso en el que se le hace saber a este tribunal que el reclamo de avalúos debe ser resuelto por la Oficina de Impuestos Internos y no por los Tribunales de Justicia.

Como se sabe, la Corte había designado a los juzgados civiles para que conocieran en estos reclamos.

Accidente a un vapor

El vapor de carga "Elder Branch" de la Gulf Line, salió el Viernes de la semana pasada de Punta Arenas con destino a Corral, pero debido a un accidente sufrido en sus máquinas, se vió obligado a regresar a Punta Arenas. Es esperado en Corral el Martes 1.o de Abril.

Práctico de Iquique

Hoy regresará a Iquique a bordo del "Ebro" el práctico de Iquique, señor Alfredo Santamarina, acompañado de su esposa la señora Sara R. de Santamarina, que permanecieron una temporada en Valparaíso.

Los movilizadores de aduanas

Como informamos ayer, el delegado del Gobierno, señor Arenas, ha concretado sus actividades en este puerto a solucionar la huelga de movilizadores de aduana, en vista de que ya estaba en su poder la respuesta del Gobierno basada en el informe pedido al señor Poblete Troncoso.

En este informe se accede a cierto aumento prudencial de jornales, pero mantiene inalterable el principio de disciplina con respecto a los empleados expulsados que los huelguistas exigen vuelvan al trabajo.

En vista de esta resolución del Gobierno, la Administración de la Aduana se mantendrá inflexible en no permitir vuelvan al trabajo los seis individuos despedidos en distintas épocas por habérseles sorprendido robando mercaderías.

Hasta ayer en la tarde después de todo un día de

te del señor Aren

último punto

dría entorpecer

dar por termin

Respecto a los

Antonio, se supo

so que los trabaj

to al trabajo

nas en todas las

ción fiscal qued

movimiento huelg

y estibadores.

Sin embargo,

a ese puerto a

bre de la Brad

que hizo sin di

gresando a Valpar

ga completa, por

para Nueva York

Ayer salieron

"Magallanes" y el

su dotación comp

ción.

KRYPTOK

CRISTALES BIFOCALES INVISIBLES

Los métodos científicos modernos que usamos al examinar la vista, hacen posible la determinación correcta de cristales para los ojos. Cualesquiera que sean las correcciones que usted necesite, en un cristal para visión distante y próxima, nosotros se las haremos exactamente en los bifocales Kryptoks, y además le elegiremos una montura a su gusto que se ajuste con comodidad y que le venga bien a su cara.

Unico fabricante:

R. Hammersley & Hno.

Casilla 243. — Esmeralda 232.
Valparaíso

VENTA EXCLUSIVA EN PROVINCIAS:

Oscar Hammersley

ACTUALMENTE EN EL SUR

HERNAN VIJIL
VALPARAISO

Agente General de Aduanas
SERRANO 169

Cortador
DE CAMISAS COMPETENTE
se precisa. Dirigirse indicando casas donde haya trabajado y pretensiones de sueldo, a
CASILLA Núm. 4062
Valparaíso
M-28

La Agencia en Valparaiso
DE LA
Empresa Periodística "LA NACION"
FORMADA POR LOS DIARIOS
"LA NACION" de Santiago
"LOS TIEMPOS" de Santiago; y
"EL CORREO DE VALDIVIA"
HA TRASLADADO SUS OFICINAS A LA CALLE
ESMERALDA 109
FRENTE A "EL MERCURIO"

AVISOS DE VAPORES

GRACE LINE
"SANTA ELISA", 2 DE ABRIL
Saldrá de Valparaíso, a la 1 P. M.
Gran rebaja en los precios de pasajes a Nueva York
PROXIMAS SALIDAS
"SANTA LUISA," Abril 16
"SANTA TERESA", Abril 30
"SANTA ANA", Mayo 14.
SOLICITEN PORMENORES DE LOS AGENTES:
GRACE Y Cía. (Chile) S. A.
HUERFANOS 1087 —:— SANTIAGO

Soc. Anón. Com. Braun & Blanchard
SERVICIO DE VAPORES
SANTIAGO
VALDIVIA
Magallanes
Saldrá de VALPARAISO el 29 de Marzo para Arica, con escalas en Coquimbo, Huasco, Caldera, Taltal, Antofagasta, Tocopilla, Iquique, Junín y Pisagua.
De VALPARAISO en derechura a Corral, el 2 de Abril.
De VALPARAISO, el 9 de Abril, para: SAN ANTONIO, TOME, TALCAHUANO, CORONEL, CORRAL, PUERTO MONTT, CASTRO y PUNTA ARENAS.
SANTIAGO
AUGIER, BENAVIDES y Cía.
Bandera 180
VALPARAISO
BLANCO 957 - 959
Teléf. Inglés 2747. Nacional 261

Lloyd Real Holandés
SERVICIO RAPIDO POR VAPORES LUJOSOS
ENTRE BUENOS AIRES Y AMSTERDAM, CON ESCALAS EN
Uruguay, Brasil, Portugal, España, Francia e Inglaterra
PROXIMAS SALIDAS DE BUENOS AIRES
"FLANDRIA" .... 11 de Abril
"GELRIA" .... 2 de Mayo
"ORANIA" .... 23 de Mayo
"FLANDRIA" .... 13 de Junio
Por más pormenores, dirigirse a su único agente en Santiago:
OTTO LOOSE
HUERFANOS 1153 (ALTOS) — TELEFONO 365 — CASILLA 382

P. S. N. C.
VAPORES PARA EUROPA
ORCOMA . 5 Abril 1 P. M.
ORTEGA . . 19 Abril 1 P. M.
ORITA . . . 3 Mayo 1 P. M.
Para Antofagasta, Mejillones, Iquique, Arica, Mollendo, Callao, Balboa, Cristóbal, Habana, Coruña, Santander, La Rochelle, La Pallice y Liverpool.
El "ORCOMA" y "ORITA" no tocarán en Iquique.
El "ORTEGA" tocará extra en Jamaica.
VAPORES PARA NUEVA YORK
BOLETOS DE IDA Y VUELTA
Essequibo 23 de Abril
Ebro . . . . 21 de Mayo
Essequibo 18 de Junio
1 P. M.
Para Antofagasta, Iquique, Arica, Mollendo, Callao, Salaverry, Paita, Balboa, Cristóbal, Habana y Nueva York.
The Pacific Steam Navigation Company
SANTIAGO: Agustinas 1017 — :-: — VALPARAISO: Calle Blanco
SUB-AGENTES EN SANTIAGO: Transportes Unidos, Estado esquina Delicias; Expreso Villalonga, Agustinas 840.

GONZALEZ, SOFFIA Y
LINEA DE VAPORES RAPIDOS DE PASAJ
El magnífico vapor
"PERU"
Saldrá en viaje rápido para COQUIMBO, HUASC
ANTOFAGASTA, TOCOPILLA, IQUIQUE, Y ARICA
EL SABADO 29 DE MARZO, A LAS 6 P. M.
Por fletes, pasajes y demás pormenores, verse con
RODRIGO DONOSO G.,
G. Alessandri 237. Santiago
GONZALEZ, SOFFIA
Blanco 903, Val

Compañía Sud-America
DE VAPORES
SERVICIO DIRECTO RAPIDO A NEW Y
en 18 días, con escala en Antofagasta, Iquique, Callao, y Cristóbal. PROXIMAS SALIDAS
"ACONCAGUA" Sábado 12 de Abril, a la 1 P.
"TENO" Sábado 10 de Mayo, a la 1 P.
EL PASAJE A NUEVA YORK VALE 250.00 DOLA PRIMERA CLASE Y 110.00 EN INTERMEDIA; A BAL, 150.00 Y 65.00 DOLARES, RESPECTIVA
SERVICIO A GUAYAQUIL
con escalas en Coquimbo, Antofagasta, Gatico, Tocopilla, que, Calet. Buena, Arica, Ilo, Mollendo, Chala, Pis de Mora, Callao, Salaverry, Pacasmayo, Eten, Pimen y Guayaquil. PROXIMAS SALIDAS:
"PALENA" Viernes 4 de Abril, a las 4
"HUASCO" Viernes 18 de Abril, a las 4
SERVICIO A PIMENTEL
con escalas en Coquimbo, Huasco, Caldera, Chañaral, Antofagasta, Iquique, Pisagua, Arica, Ilo, Mollendo, Pisco, Cerro Azul, Callao, Huacho, Supe, Huarmey, Samanco, Chimbote, Salaverry, Pacasmayo, Eten y P
PROXIMAS SALIDAS:
"MAIPO" Viernes 28 de Marzo, a las 4
"MAPOCHO" Viernes 11 de Abril, a las 4
TARIFA REDUCIDA EN LOS PASAJES DE CAM LAS LINEAS A GUAYAQUIL Y PIMENTEL, ENTRE TOS CHILENOS: ANTOFAGASTA, $ 125; IQUIQUE ARICA, $ 192
Al solicitar un pasaje es indispensable la present certificado de vacuna
WESSEL DUVAL & Cía.
Huérfanos esq. Morandé, Agentes
COMPAÑIA TRANSPORTES UNIDOS
Estado esquina Delicias, Sub-Agentes

INFORMACIONES DEL INTERIOR (DE NUESTROS CORRESPONSALES)

ANTOFAGASTA

Un General boliviano desterrado

(De nuestro corresponsal, por Telégrafo)

ANTOFAGASTA, 27.—Ayer llegó el General boliviano, don Zenón Cossio, desterrado por el Gobierno de su país. El señor Cossio fué detenido en Cochabamba como reo político porque se creyó encontrar en él uno de los muchos revolucionarios que teme el Gobierno de Bolivia.

Trasladado a Oruro, fué conducido después a las regiones más apartadas de la Altiplanicie donde se trató de secuestrarlo con fines nada legales; pero gracias a las reclamaciones de los altos jefes del Ejército se le desterró a Arica, de donde se ha trasladado a ésta.

Llega una delegación de los huelguistas marítimos

(De nuestro corresponsal, por Telégrafo)

ANTOFAGASTA, 27.—Han llegado del Sur los delegados del Comité de Huelga Marítima, a dar conferencias con el fin de inducir a los obreros a plegarse al movimiento.

Don Alberto Iglesias representante de los huelguistas ha declarado a la prensa que la acción del Gobierno lejos de solucionar el conflicto lo ha extendido más.

Entre los obreros del puerto existe la firme determinación de continuar tranquilos en sus trabajos.

LINARES

La Brigada Sanitaria

(De nuestro corresponsal, por Telégrafo)

LINARES.—Durante el día de ayer ha continuado exhibiendo los cuadros sobre "Higiene", la Brigada Sanitaria Militar en la Estación Central de Ferrocarriles.

CONCEPCION

Se falla sobre el crimen del Hotel Czaya

ELSA REY ES CONDENADA A LA PENA DE MUERTE Y ALEX JOHNSON A LA DE QUINCE AÑOS Y UN DIA DE PRESIDIO

AMBOS POR SER LOS INSTIGADORES Y ACTORES INTELECTUALES DEL DELITO

(De nuestro corresponsal, por telégrafo)

CONCEPCION, 27.—Acaba de fallarse hoy por el primer Juzgado de Letras de esta ciudad el sensacional proceso que se instruía con motivo de la muerte de don Ricardo Ruppeck, víctima de un crimen que se cometió en el Hotel Czaya y que dió mucho que hablar en aquella época.

El Juzgado condena a la reo Elsa Rey a la pena de muerte y al reo Axel Jhonson a la pena de 15 años y un día de presidio.

La sentencia en cuestión dictada por el Juzgado es la siguiente:

"Se decreta:

1.o Que por las declaraciones de las personas que estaban en el Hotel Czaya, en la mañana del 30 de Agosto de 1921, especialmente con el mérito que arrojan los informes médicos legales, se ha comprobado plenamente que la muerte del señor Ricardo Ruppeck ha sido producida por una profunda y extensa herida que recibió en la cabeza y que fué inferida con una barra de fierro manejada par una persona vigorosa.

2.o Que con el mérito de los mismos antecedentes está también acreditado que la muerte del señor Ruppeck no había podido evitarse en forma alguna, pues la herida causada fué necesariamente mortal, produciéndose el desenlace de una manera fulminante.

3.o Que la reo acusada, Elsa Rey, está confesa de haber tenido participación en la muerte del marido, interviniendo al efecto como uno de los instigadores del crimen tal como se desprende de sus declaraciones de fs. 130 vuelta y 127 vuelta y 140, en que se rectifica lo aseverado en sus anteriores disposiciones.

4.o Que esta confesión de la reo prestada libremente guarda perfecta conformidad con las circunstancias y accidentes que rodearon la comisión del delito, según se desprende de los antecedentes producidos y formados por las declaraciones de testigos, informes médicos e inspecciones personales practicadas por el Juzgado.

5.o Que por consiguiente, teniendo pleno efecto o valor la confesión de la Rey, ésta por la circunstancia de ser cónyuge del occiso se ha hecho reo del crimen de homicidio.

6.o Que aunque el Axel Jhonson negó en sus primeras declaraciones haber tenido intervención alguna en el asesinato del señor Ruppeck, confrontado a fs. 120 con su co-reo Elsa Rey, concluyó por confesar el hecho de haberle cabido una directa intervención en el crimen operando como aconsejador de su co-reo y tomando también parte importante en las gestiones que la Rey tuvo que hacer para obtener el concurso de la persona que fué el ejecutor material del crimen.

7.o Que el reo Jhonson, si bien rectifica algunos pormenores expuestos en el careo de fs. 120, al pensar la nueva declaración de fs. 134, confirma la confesión prestada en la diligencia expresada, suministrando nuevos detalles no revelados hasta entonces por un co-reo, entre otros, el relacionado con la intervención que en la venida de Julio Vera cupo a Carlos Jaramillo, sobrino de la Rey.

8.o Que la defensa del procesado Johnson al contestar la acusación sostiene que no puede acusarse a su patrocinado de haber inducido directamente a los crímenes porque no se ha logrado establecer claramente quiénes fueron, él o los ejecutores de la muerte del señor Ruppeck.

9.o Que los antecedentes del proceso, especialmente las diligencias practicadas en dos ocasiones por la policía de esta ciudad, en el departamento de La Unión, establecen indicios muy claros en el sentido de que los nombres de Julio Vera y Carlos Jaramillo, indicados por los dos acusados en sus declaraciones, corresponden a personas realmente existentes, y que temerosas de la acción de la justicia, han huído del país.

10.o — Que por lo demás de la confesión de ambos reos, según los cuales el individuo Julio Vera, que vino expresamente de La Unión a insinuación de ellos mismos, fué quien dió muerte a Ruppeck, la determinación del grado de culpabilidad de los procesados una vez establecido en forma legal el cuerpo del delito, queda perfectamente esclarecido que el reo Johnson, de la propia manera que su co-reo, Elsa Rey, tiene responsabilidad como instigador y actor intelectual del delito.

11.o — Que respecto de Johnson el crimen cometido importa sólo que el homicidio debe estimarse como homicidio calificado, ya que han mediado en el hecho las circunstancias agravantes de la alevosía conocida por el reo y las agravaciones de carácter personal de haberse obrado en el delito con premeditación conocida por parte del propio reo Johnson, y de haberse cometido el delito mediante precio pagado también por el mismo.

12.o Que aunque las mismas causales de agravación siguen también con respecto a la procesada Elsa R. y dada la pena indivisible única señalada al crimen de homicidio, no hay para qué tomar en cuenta tales circunstancias ya que ellas no tienen influencia alguna en las penalidades del delito, por las consideraciones anteriores y de conformidad con lo prescrito en los artículos 390 al 391, N.o 1, 27, 28, 63, inciso 1.o, 15, 64, 65, 68 y 69 del Código Penal, se desprende:

1.o Que se condena a la reo Elsa Rey a la pena de muerte y, en caso de que no se ejecute, la procesada sufrirá las penas accesorias de inhabilitación absoluta perpetua para cargos y oficios públicos, y sujeción a la vigilancia de la autoridad durante 5 años.

2.o Que se condena al reo Axel Johnson Mansson a la pena de quince años y un día de presidio y de inhabilitación absoluta perpetua para cargos y oficios públicos, y derecho político e inhabilitación para profesiones titulares mientras dure la condena, y

3.o Que ambos procesados quedan obligados a pagar las costas de la causa.

La pena de presidio impuesta al reo Johnson se contará desde el 30 de Agosto de 1921, fecha en que fué detenido con motivo de este proceso. — Anótese y consúltese, si no se apelase. — (Firmado). — **A. Larenas.** — **Carlos Bordeaux**, Secretario.

PADRES DE FAMILIA
Cuando sus niños lloren, deles una entretención: obséquieles un juego de los publicados en "La Nación". Precio sesenta centavos

TARAPACA

LA REAPERTURA DE CHUCUNATA

SIGNIFICARIA UN GOLPE DE MUERTE PARA IQUIQUE; ASI LO MANIFIESTA EDITORIALMENTE UN DIARIO LOCAL

(De nuestro Corresponsal, por Telégrafo)

IQUIQUE, 27.—Los diarios protestan de la solicitud presentada al Gobierno por don Enrique Phillips y don Osvaldo Camus, pidiendo la reapertura de la caleta de Chucunata.

El diario "La Patria", dice editorialmente que la reapertura de dicha caleta significaría un golpe de muerte para Iquique, y que en consecuencia vendría a hacerse más tristem la situación, ya penosa, del puerto.

La solicitud se encuentra en poder del señor Intendente quien la devolverá en estos días acompañando los juicios contrarios de la prensa.

El cambio preocupa al comercio

QUIQUE, 27.—El comercio y los industriales siguen preocupados de la situación del cambio, por lo cual reina gran expectación.

ATACAMA

los diputados electos prometen ocuparse de los damnificados

VALLENAR, 27.—Anoche se llevó a efecto una asamblea radical, con la asistencia de los diputados electos señores Marambio y Vásquez, quienes ante una numerosa concurrencia hablaron agradeciendo la elección y prometiendo trabajar por el mejoramiento de la zona y los damnificados del terremoto.

Los diputados manifestaron, además, que en la jira efectuada por todo el valle de Huasco, habían recogido datos sobre la diligencia del Comité Central de Socorros, que atiende las solicitudes de los damnificados y prometieron que para el mes de Abril abrirían un debate en la Cámara sobre la inversión de los fondos.

Los señores diputados fueron muy aplaudidos por las declaraciones que hicieron. Se embarcaron hoy de regreso.

LLANQUIH

La radiotelefonía

OSORNO, 26.—La

Parque" de Men

transmisiones radio

ta. En una de ellas

información de un

felicitó a un aficiona

to obtenido. En segui

una cueca chilena

Estación transmisora

ta, San Fernando, por

ciones, y se dijo que

so con anticipación

fueran preparando la

habrían de bailarla

Esta cueca tocada

se oyó perfectamente

pero no en forma tan

transmisiones habladas.

SERVICIO METEOROLOGICO DE "LA NACION"

27 DE MARZO DE 1924

OBSERVACIONES METEOROLOGICAS LOCALES

Presión atmosférica, m|m., a 0° y 45° lat.: 7 h., 716.0; 14 h., 715.1; 21 h., 717.0.

Humedad relativa o|o: 7 h., 70o|o; 14 h., 40o|o; 21 h., 62o|o.

Tensión del vapor de agua, m|m.: 7 h., 10.1; 14 h., 10.8; 21 h., 10.1.

Temperatura del aire, 0° C.: 7 h., 15.1; 14 h., 26.1; 21 h., 17.8.

Dirección del viento y grado Beaufort: 7 h., Calma; 14 h., S-2; 21 h., S-1.

Velocidad, metros por minuto: 14 h., 210; 21 h., 100.

Nebulosidad (décimos) y densidad: 7 h., Desp.; 21 h., Desp.

Visibilidad y

4): 7 h., 2; 14 h.

Temperatura de

28.0.

Temperatura de

12.0.

Oscilación térmica

16.0.

Viento dominante

Agua caída

mm.

Agua caída hasta

cha del año anter

Hidrometeoros:

TEMPESTAD · LLUVIA · VARIABLE · B.N TIEMPO · B. TIEMPO FIJO · MUY SECO

ANUNCIOS METEOROLOGICOS

El anti-ciclón será destruído. — Habrá nuevo cambio de tiemp Zona Sur

CARACTERES GENERALES DEL TIEMPO

El anti-ciclón que se formó en las últimas cuarenta y ocho horas, con máximum barométrico en Chiloé, será destruido en los días de hoy y mañana. El descenso de la presión atmosférica será general en el país.

A consecuencia de esto volverá a romperse el equilibrio barométrico, dando origen a nuevas alteraciones y cambios de tiempo en el Sur.

En la Zona Central, por el momento, persistirá la normalidad atmosférica, y fuera de una que otra neblina aislada por la mañana, no se observarán fenómenos de importancia que modifiquen fundamentalmente el buen tiempo reinante.

Durante el día de mañana, posiblemente el cambio de tiempo se declare en una forma definida en las provincias del Sur. Se caracterizará por aumento de la nebulosidad, neblinas, descenso de la temperatura y lloviznas.

ANUNCIOS PARA LA ZONA NORTE

Persistirá el régimen atmosférico actual durante los días 29, 30 y 31.

Entre Taltal y Arica reinará buen tiempo. Soplarán vientos del Sur-Oeste y la temperatura se manifestará moderada.

Entre Caldera y Coquimbo se producirán nublados y neblinas por las mañanas y la temperatura será fresca.

ANUNCIOS PARA LA ZONA CENTRAL

La normalidad atmosférica no se verá perturbada por el paso de la depresión relativa aparecida ayer. El buen tiempo continuará durante el día de hoy en sus caracteres generales.

Posiblemente en la mañana temprano se producirán nublados y neblinas locales en las regiones próximas a la Costa.

En el Valle Central, entre Santiago y Chillán, la temperatura será relativamente calurosa durante la tarde.

Soplarán vientos moderados del Sur.

ANUNCIOS PARA LA

La destrucción del

ti-ciclónico traerá

cuencia un nuevo

bios atmosféricos

nes en la Zona Sur.

Durante el día de

cambio de tiempo

sensible.

La nebulosidad

neblinas serán

producirán lloviznas.

Posiblemente el

mingo llueva en

con intermitencias

Sur.

La temperatura

ANUNCIOS PARA

El estado atmosf

riable en la región

Los nublados

desde Coquimbo al

La temperatura

Se producirán

Costas de la

Entre Chiloé y

nará mal tiempo

tos y lluvia.

NOTA: Estos

miten por

el país.

Noticias y comentarios sobre la industria automovilística y sus cultores

NUESTRA PAGINA

Chile se ha incorporado definitivamente entre los países del orbe que dedican predilección al fomento del automovilismo.

La importancia que ha adquirido en nuestro país la industria automovilística: los grandes capitales extranjeros y nacionales que se han invertido en el impulso y desarrollo de este arte mecánico, cooperando al esfuerzo nacional; los infinitos descubrimientos que día a día nacen de la incesante tensión de inteligencias dedicadas a la defensa de esta actividad; y al lado de todo esto la simpatía natural de un deporte que, restando las asperezas de todo comercio, da una nota refinada junto a un espíritu moderno que es la resultante de la especulación de esta industria; son factores que vienen a demostrar la conveniencia de fomentar en mayor escala estas actividades.

Las principales marcas que ya han comprobado sus bondades en múltiples ocasiones en importantes competencias internacionales de esfuerzo y resistencia, tienen en nuestro país un ancho campo de acción; y es por eso que "La Nación", siempre vigilante en auspiciar toda iniciativa que repercuta en beneficio de la colectividad, ofrecerá desde hoy, semanalmente, una página en que en rasgos generales aparezcan las últimas novedades y los adelantos que día a día surgen de los cerebros que dirigen esta importante industria que tanta influencia ejerce en el desenvolvimiento de un país, tanto en su aspecto comercial, en sus servicios internos de locomoción en general, asistencias públicas, servicios contra incendio, etc., como bajo el punto de vista social y deportivo.

El más importante raid internacional

LO VERIFICARAN REPRESENTANTES DE LA ASOCIACION DE AUTOMOVILISTAS DE SANTIAGO Y VALPARAISO

El Automóvil Club Argentino auspicia la constitución de la Confederación Suramericana de Automovilistas, a fin de propender a la celebración de Congresos Camineros, crear vías internacionales de turismo y, en general, estudiar todos los problemas que tiendan a un mayor desarrollo y facilidades para el automovilismo.

Las Asociaciones Automovilistas de Santiago y Valparaíso han querido aprovechar la invitación argentina para preparar un viaje por vía terrestre, con un recorrido de 5,000 kilómetros y el siguiente itinerario: Santiago, Buenos Aires, Mar del Plata, Bahía Blanca, Neuquén, Zapala, Curacautín, Los Angeles, San Rosendo, Chillán, Talca, Curicó y Santiago.

Este raid toma los caracteres de la más importante prueba internacional suramericana.

Si el tiempo lo permite la partida se efectuará mañana y en él intervendrán, por la Asociación de Santiago, los señores Jorge Besa, Eugenio Ossa y Fernando Orrego, acompañados del piloto señor Antonio Escobar y del mecánico señor Antonio González.

NUEVA BOMBA "FORD"

Desde hace dos meses, unos acreditados comerciantes de Estados Unidos están ofreciendo a la venta una nueva bomba de circulación de agua. Se pretende que esta bomba toma toda el agua fresca que contenga el radiador y la larga a través del motor a razón de una vez por minuto, cuando el coche se encuentre en movimiento a razón de 20 kilómetros por hora. Mantiene automáticamente la temperatura del motor en el grado que sea más eficaz y conveniente. Cualquiera puede instalar esta bomba en unos 15 minutos.

PROGRESOS ASOMBROSOS

LA PRODUCCION DEL FORD ES LA TERCERA PARTE DE LOS AUTOMOVILES DEL MUNDO

La Junta Directiva de la Motor y Accesory Manufacturers Association de Norte América, ha dado recientemente una estadística que evidencia cuál ha sido el progreso de la industria automotriz. Estos datos están basados sobre 450 fabricantes de partes y accesorios de automóviles, y son los siguientes:

Dos de los más sobresalientes elementos de la industria son: el desarrollo de los métodos de fabricación en grande escala, fomentado por la demanda universal y el factor de seguridad que entraña la demanda por respuestos y accesorios de año a año. La eliminación de los métodos derrochadores y la aminoración de los gastos de producción y de distribución, se admiten hoy como esenciales a la permanencia de la industria. Notables avances se han alcanzado en estos sentidos durante los últimos meses.

Según datos muy aproximados tendremos en el año 1924, alrededor de 17.000,000 de vehículos automóviles en servicio mundial. La producción de 1922 llegó a 2,500,000. La de 1922 llegó alrededor de 4 millones. Se calcula que por término medio dura el automóvil de 5 a 6 años en servicio activo. Con el presente total bastaría para mantener a los fabricantes de partes y accesorios activamente ocupados en producir los artículos que necesitan los automovilistas. No habría de atenerse a nuevos dueños. La enorme cifra actual justificaría una gran producción y una intensa actividad comercial. Pero continuará creciendo el número de automovilistas y ensanchándose la demanda por toda clase de productos automovilísticos.

De estos 17.000,000 de autos tenemos que la producción Ford está ya en 8.000,000, que deduciendo los que están fuera de servicio, se verá que la tercera parte de los automóviles del mundo son los llamados muy justamente "The Universal Car".

DOS NUEVOS E INTERESANTES ARTICULOS PARA LOS AUTOMOVILISTAS

Dos nuevos accesorios para automóviles, que deberían interesar a los automovilistas y a los comerciantes del ramo, son un brazo de extensión de parachoques y una abrazadera o portamatrícula, artículos ambos que se han lanzado recientemente al mercado mundial.

El nuevo brazo de extensión de parachoques hace que éste sobresalga más del automóvil, dejando así un amplio espacio para la colocación de dos neumáticos de repuesto. Se puede emplear en cualquier modelo de parachoques de los que se fijan por medio de grapas. El brazo de extensión de parachoques se hace solamente para barras de dos a dos pulgadas y cuarto.

El otro artículo es un portamatrícula que se fija en el parachoques mismo y se puede ajustar para que sostenga la placa de la matrícula encima o debajo del parachoques, como se quiera; pero siempre de modo que los números queden bien visibles para que se conformen con los reglamentos del tráfico. Se adapta bien a barras de dos a dos y cuarto pulgadas.

MISTERIO

Auto Limousine Hudson

Muy elegante y en perfectísimas condiciones, se vende verdadera ocasión.

Garage Cattoretti
ERASMO ESCALA 2105

Aceites Lubricantes
MARCAS;
"Túfalo" y "Auto Club"

Para toda clase de maquinarias, automóviles, motores, dinamos, etc., etc.

Ofrecen a precios sin competencia.

Williamson & Co.
BANDERA, ESQUINA CATEDRAL

LUBRICANTES
GIBBSOIL
USE, PIDA Y EXIJA

ITALA

Auto de gran lujo tipo de Sport, de última moda.

Verlo en:

GARAGE CATTORETTI
ERASMO ESCALA 2105
—SANTIAGO—

Gran Sala de Exposición
DE AUTOMOVILES

Donde usted encontrará a bajo precio, revisado y garantido por nuestra Casa, automóviles de todas marcas.

HUIDOBRO & OCAMPO
MORANDE 612—615

LUBRICANTES
GIBBSOIL
USE, PIDA Y EXIJA

Neumáticos Nobby
Especiales para el turismo

A pesar del alza experimentada en los Neumáticos, seguimos vendiendo el NEUMATICO NOBBY con 20 por ciento sobre la tarifa antigua en vigencia.

Otras marcas, un 60 por ciento más bajo.

621.— MORANDE.— 621
Silva y Guzmán Ltda.

SUCURSAL: SAN PABLO 2136

HAVOLINE OIL
O
OIL
INDIAN REFINING COMPANY INC.
MEDIUM

El Mejor Aceite en el mejor envase

IMPORTADORES:

BARAHONA & HERMAN Hnos. & Cía.
Bandera Esq. Sto. Domingo
SANTIAGO

SOC. Anón. Com. Braun & Blanchard
Av. Pedro Montt No. 189
VALPARAISO

GASTOS DE FUNCIONAMIENTO

La Lubrificación Científica los reduce al mínimo.

Los agricultores cada vez se fijan más en los gastos de funcionamiento de sus tractores. Ellos saben que al comprar sus suministros para sus máquinas, los precios reducidos por lo general no significan economía. El aceite lubricante es un buen ejemplo para esto.

Los agricultores en todas partes del mundo informan que con el uso de Gargoyle Mobiloil, el costo de funcionamiento de sus tractores como de sus automóviles, es menor que cuando se usan otros lubricantes, a pesar de lo barato que puedan ser estos últimos.

El uso de aceite de alta calidad, representa la economía que buscan los agricultores—más fuerza y menos composturas con menor consumo de aceite y combustible.

Sin duda Ud. conoce el Gargoyle Mobiloil, así como lo conoce la mayoría de los agricultores; posiblemente Ud. recuerda los comentarios de amigos suyos que han comprobado el funcionamiento económico de sus tractores agrícolas y automóviles, mientras tenían en uso el Gargoyle Mobiloil.

En caso de que Ud. no use aún el Gargoyle Mobiloil para asegurarse la máxima economía y protección de su máquina por medio de la Lubrificación Científica, pida a su proveedor el grado correcto que especifica nuestra Tabla de recomendaciones en el folleto "Lubrificación Científica" para su marca de tractor y comience a comprobar los excelentes resultados del Gargoyle Mobiloil. Pídanos el folleto "Lubrificación Científica", pues se distribuye grátis.

GARGOYLE
Mobiloil
Guíese por nuestra tabla de recomendaciones

VACUUM OIL COMPANY — NEW YORK, U.S.A.

AGENTES

Wessel, Duval & Co.

SANTIAGO — VALPARAISO — CONCEPCION — VALDIVIA

LINCOLN

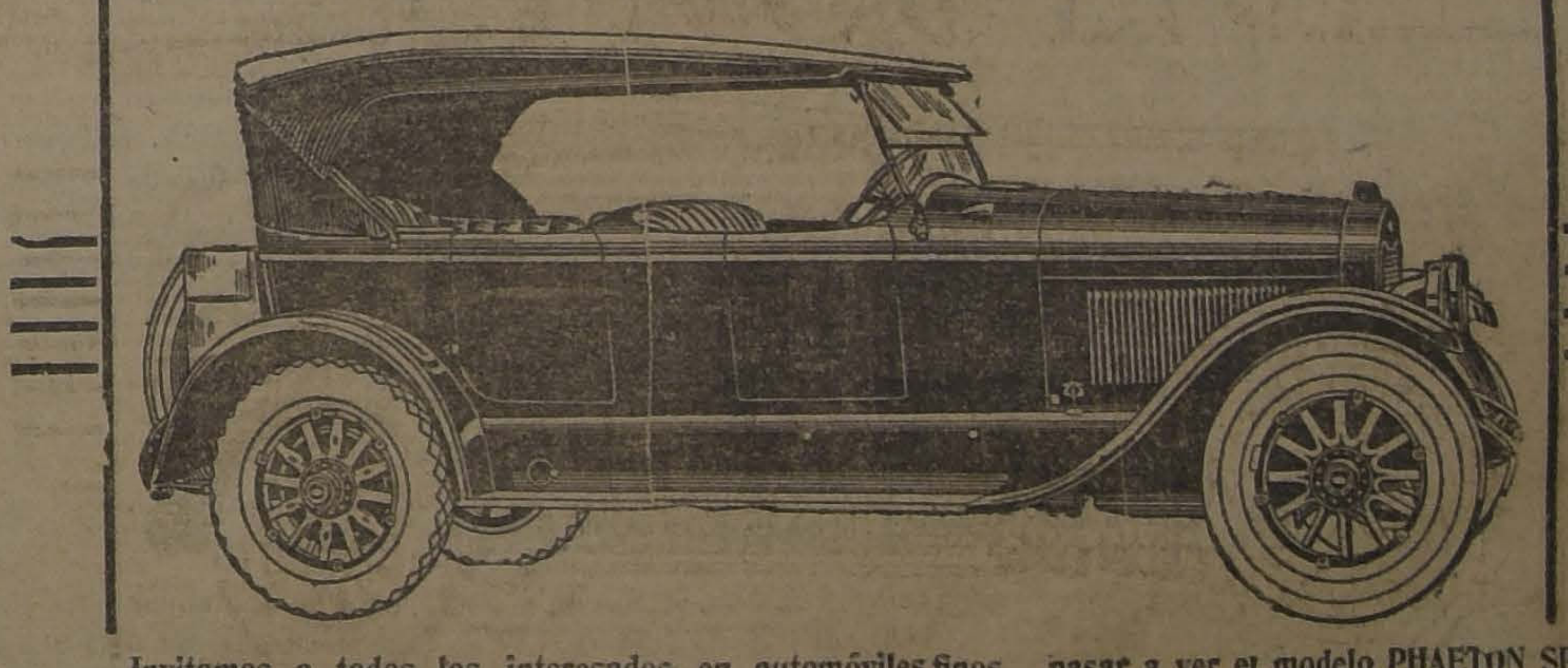

Invitamos a todos los interesados en automóviles finos pasar a ver el modelo PHAETON SPORT, que está en exposición en la CASA GIBBS, CATEDRAL 1037,

El mejor coche que el mundo automovilístico conoce

MODELOS DE

$ 50.000, a $ 95.000

Ford Motor Company

S. E. VISITO AYER LA FABRICA NACIONAL DE CONSERVAS

EL SEÑOR ALESSANDRI QUEDO COMPLACIDO DEL EXCELENTE PIE EN QUE SE ENCUENTRAN TODAS LAS SECCIONES DE LA FABRICA

COMO SE PREPARAN LAS FRUTAS EN CONSERVA. — MAQUINAS DE PRECISION MONDAN LAS FRUTAS, LAS ACONDICIONAN EN LOS ENVASES, LE AGREGAN EL ALMIBAR, Y DESPUES DE OTROS PROCEDIMIENTOS, QUEDAN LISTAS PARA SER SERVIDAS EN LA MESA.

LAS DEMAS SECCIONES DE LOS SERVICIOS AGRICOLAS

Ayer se efectuó la anunciada visita del Presidente de la República a la Fábrica modelo de conservas que funciona bajo la dependencia de la Dirección General de los Servicios Agrícolas.

Poco después de las dos y media de la tarde llegaba a la Quinta Normal de Agricultura el Presidente señor Arturo Alessandri, acompañado de los Ministros de Hacienda y de Industria, señores Belfor Fernández y Robinson Paredes, respectivamente; de los sub-secretarios de estos Ministeriores, señores Gustavo Ibáñez y Marcial Astaburuaga; Director de Impuestos Internos señor Alfredo Rioseco; y de los parlamentarios señores Carlos Lanas, doctor Fajardo; Víctor Celis, y González; además, los señores Salvador Izquierdo, Carlos Fernández Peña, Ignacio Ugarte, Exequiel Figueroa, Roberto Sproule, Prieto y otros cuyos nombres se nos escapan.

El Presidente señor Alessandri y comitiva fueron recibidos en la puerta del pabellón donde funciona la Fábrica de Conservas, por el Director de los Servicios Agrícolas señor Francisco Rojas Huneeus, quien estaba acompañado del Director de la Escuela Agrícola y otros funcionarios.

LA FABRICA DE CONSERVAS

El señor Rojas Huneeus invitó al señor Alessandri y comitiva a visitar el establecimiento que se encontraba en esos momentos en plena actividad.

El Presidente señor Alessandri y comitiva, durante el tiempo que iban siguiendo este proceso a que es sometida la fruta, oían las explicaciones del caso que daban tanto el Director de los Servicios, señor Rojas Huneeus, como el técnico contratado especialmente en los Estados Unidos.

El señor Alesandri como los demás acompañantes no pudieron menos que manifestar su verdadera admiración por el funcionamiento de los diversos mecanismos que constituyen la sección de envase de frutas.

LA FABRICACION DEL ENVASE

En seguida la comitiva pasó a la sección donde se fabrica el envase o tarros, destinados a las frutas en conservas.

Desde esta sección pasaron al departamento o fábrica de canastillos y cajones para las frutas frescas.

EL LABORATORIO

Terminada la visita a las secciones de nuestra referencia, el Presidente señor Alessandri y demás caballeros que lo acompañaba, fueron al laboratorio, donde se prueban los productos ya elaborados.

OTRAS DEPENDENCIAS

Prosiguiendo en la visita a otras de las dependencias de los Servicios Agrícolas, el señor Arturo Alessandri conoció el huerto californiano, admirando el excelente pie en que se encuentran los cultivos de arboledas de frutas de conserva y de secar.

También la comitiva pudo imponerse del estado de adelanto y magnífico pie en que se encuentran el establo modelo y el pabellón de quesería de la Escuela Práctica de Agricultura, secciones totalmente modernizadas.

Por último, la comitiva se dirigió al Pabellón del frigorífico, visitando las cámaras y planta productora de frío y el anexo en construcción, donde se elaborará el jugo analcohólico de uva por el procedimiento Monti.

EL LOCK-OUT A LOS OBREROS DE CONSTRUCCI

HOY DEBERAN PRONUNCIARSE LOS OBREROS SI LA HUEL HACE GENERAL A TODAS LAS OBRAS DE CONSTRUCCI EN SANTIAGO

PARA EL CASO DE PRODUCIRSE ESTA SITUACION, LOS HU TAS PEDIRAN LA COOPERACION DE LOS OTROS GR MIOS OBREROS PARA IR A UN PARO GENERAL EN LA CAPITAL

Durante el día de ayer, ha continuado sin solución alguna la situación creada a los obreros en construcción, con motivo del lock-out que declararan los ingenieros, arquitectos y contratistas de la capital.

RECORRIENDO LAS CONSTRUCCIONES

Como estaba acordado, en la mañana las comisiones salieron a recorrer las diferentes obras afectadas por el lock-out y constataron que la mayoría de ellas se encuentran paralizadas.

Durante este recorrido se aprovechaba para hacer una activa propaganda por conseguir que suspendan sus trabajos las que aún no lo hacen.

LOS QUE FORMAN EL COMITE DIRECTIVO

Por acuerdo de la asamblea de obreros, se acordó hacer pública la forma como está constituído el comité que dirige la huelga y que es el siguiente:

Por el Departamento de Construcción de los I. W. W., Pereira, Salas y Cornejo; por el Departamento de Oficios Varios de la I. W. W., Piña, Vargas y Soto; por la Unión de Albañiles en Resistencia, Castro, Astudillo y Mondaca; por los Pintores en Resistencia, Fuentes, Martínez y Segura; por los Estucadores en Resistencia, Cáceres, León y Ramírez; por el Sindicato Blanco de Carpinteros, Puelma, López y Suazo; por el Sindicato Blanco de Pintores, Beltrán, López y Villavicencio; por el Sindicato Blanco de Estucadores, Gumercindo Molina; por el Sindicato Blanco de Oficios Varios, Hernández y Gálvez; por el Sindicato Blanco de Metalúrgicos, Vico, Silva y Machuca; por la Federación Obrera de Chile (Consejo de Construcción), Lauson, Sánchez y Celis; por el Consejo de Minas, Núñez, Moreno y López; y por el Centro de Estudios Sociales Luz y Acción, Berríos y Alvarez.

Este mismo comité, además expone que no es ejecutivo, como se ha tratado de hacerlo aparecer, sino que se reune y auna las ideas de los diferentes delegados y en seguida, las somete a la aprobación o rechazo de la asamblea plena.

Siguiendo el curso del debate de la asamblea, se acordó pasar a estudio el establecimiento de la Olla Común, durante las semanas que en adelante dure el lock-out, por lo cual se pide a los trabajadores que no están incluidos en el paro, pasen a retirar las listas a fin de empezar a formar la Olla Común y cooperar pecuniariamente a su instalación.

EL MITIN DE LA TARDE EN LA ALAMEDA DE LAS DELICIAS

A las 5 P. M. de ayer se efectuó un nuevo mitin para dar a conocer el estado de las negociacions y la marcha del movimiento.

A este acto asistió un gran número de huelguistas. Varios oradores hicieron uso de la palabra.

LAS REUNIONES

En los diferentes de los Consejos Fede Blancos y colectivida que se han adherido se realizaron anoche ticulares para tomar el paro general de nes, que fué acordado dirigente y que sólo bación de las respectiv para hacerlo efectivo.

LA GRAN ASAMBLEA TARDE

A objeto de tomar mento definitivo, hoy M., en el Teatro la calle Victoria, se efectuará una todos los obreros en la cual deberá no a la huelga general.

A LOS SECRETARIOS RALES

Para el próximo de la tarde, han sido reunión extraordinaria rios generales de dades obreras, con el biar ideas sobre general, que abarcaría mas de la industria.

EN LA ASOCIACION DE AR

Para hoy, a las 6 P. citada la Asociación a fin de seguir tratando tual movimiento.

DON JULIO BESNARD

FALLECIO AYER EN LA CAPITAL

Ayer falleció en esta capital, el señor don Julio Besnard. El señor Besnard nació en Francia el año 1838 e hizo sus estudios de agronomía y medicina veterinaria en dos importantes escuelas nacionales de Francia, en donde obtuvo sus diplomas.

El señor Besnard, destacada personalidad en el mundo de la ciencia, ha sido durante muchos años, profesor de zootecnia del Instituto Agronómico y en la actualidad desempeñaba las delicadas funciones de Director del Servicio Veterinario Nacional y de la Escuela de Medicina Veterinaria.

Sus profundos conocimientos y su amor al estudio, lo habían hecho conocido en Europa y en toda la América, y no había institución científica que no lo contara entre la lista de sus miembros más distinguidos.

En su país natal fué director de los estudios de una escuela superior de agricultura.

Como profesor de la Universidad de Chile, y Decano de la Facultad de Agricultura de la Universidad Católica y director ad-honorem del Servicio Veterinario Nacional, su palabra autorizada se imponía y sus lecciones eran aprovechadas por los que, hoy repartidos por toda la República, concurrieron a oír sus interesantes disertaciones.

Sus conocimientos los difundió profusamente tanto en el país como en el extranjero y son numerosas las obras que deja, contándose entre las principales las que tratan sobre zootecnia, folletos de profilaxia animal, de higiene rural, etc.

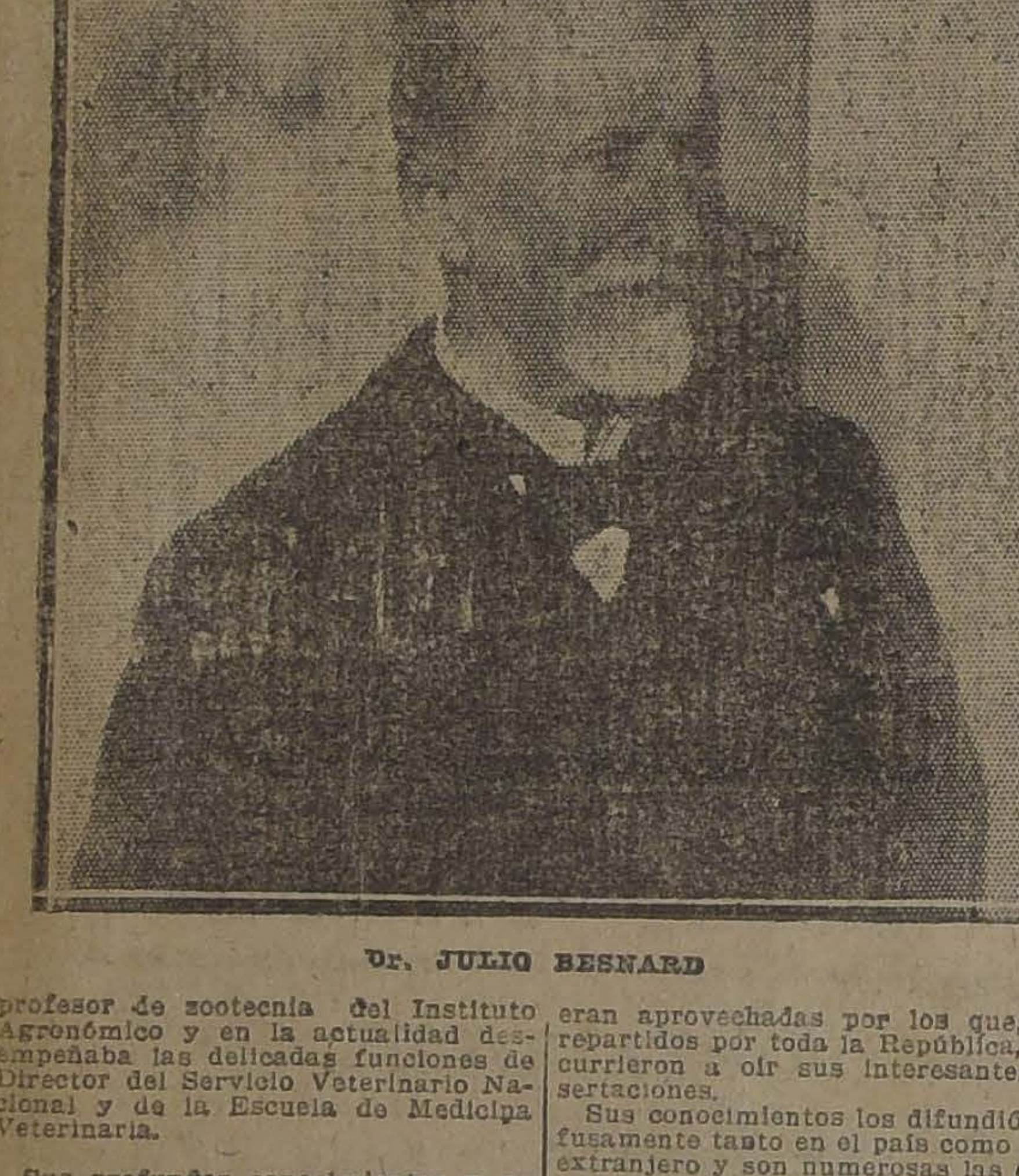
Dr. JULIO BESNARD

AUDICIONES RADIOTELEFONICAS

UNA TRASMISION DE PITTSBURG

El programa de la Radio Chilena de esta noche.— Su novedad e interés

La Estación de Broadcasting de la Radio Chilena, suspendió a las 10 P. M. su audición de anoche, a fin de que los aficionados trataran de escuchar la anunciada transmisión de Pittsburg (EE. UU.)

Todos los auditores de Argentina, Uruguay y Chile procuraron anoche afanosamente oír el broadcasting de Pittsburg y es seguro que muchos pudieron escuchar algunos números porque la noche se prestaba para las transmisiones a largas distancias.

Desde luego, la Estación Ch. A. F., Los Leones, perteneciente al distinguido ingeniero Mr. Falkenburg, quien parece haber sido el primero que en Chile percibió la lejana transmisión de Pittsburg, ayudó con sus consejos e indicaciones a los demás aficionados de este país y de Argentina.

Desde el edificio Ariztía pudimos oír al señor Falkenburg las indicaciones que transmitía al doctor Cattaneo de la provincia de Buenos Aires, la longitud de la onda de Pittsburg (380 metros), y nosotros mismos pudimos escuchar algunos de los números del broadcasting norteamericano.

El enorme número de receptores que estaban sobre la onda o la buscaban y el uso inmoderado de la regeneración, perjudicaban la nitidez de la audición; pero es de esperar que en lo futuro, una mayor pericia de los auditores, permita una recepción más perfecta de estas comunicaciones modernísimas que acercan en forma maravillosa a los hombres, aunque se encuentren separados por miles de kilómetros.

La Estación de Broadcasting de la Radio Chilena transmitirá esta noche el programa que ya hemos anunciado, aguardado con vivo interés, no sólo en Chile, sino que también en los países vecinos y cuyos números principales publicamos en "La Nación" y en "Los Tiempos" de ayer.

LOS JUICIOS SOBRE AVALU

AYER SE EFECTUO, A PETICION DE LA MUNICIPALIDAD, REUNION DE LOS JUECES DE LETRAS PARA FIJAR LOS DIAS DE LOS COMPARENDOS

Días atrás informábamos a nuestros lectores que en los diversos Juzgados Civiles de esta capital se tramitaban más de mil quinientos juicios, en los cuales se pide la revisión de la tasación hecha por la Municipalidad. Sabemos que en estos últimos días las demandas han aumentado notablemente.

Esta gran cantidad de litigios y el trabajo de suyo atrasado de los Juzgados, ha producido cierta congestión, que ha querido exterminar la Corte de Apelaciones, dando instrucciones a los jueces para que tomen las medidas conducentes a hacer más fáciles y rápidas las tramitaciones de estos juicios.

En la tarde de ayer, a las cuatro, se reunieron en la sala del 2.o Juzgado Civil, los jueces señores Fernando Santa María, Carlos Valdovinos, Ramón Fernández Bañados y Alejandro Fuenzalida. No asistió el juez del Quinto Juzgado, señor Filidor Rodríguez por estar desempeñando el puesto de fiscal de la Corte de Apelaciones. Asistieron también a esta reunión el tesorero municipal, señor Arturo Pizarro y el procurador de la Municipalidad, señor Luis Dumont.

A los comparendos de las partes, debe concurrir el tesorero municipal. Ocurría frecuentemente que había comparendos a la misma hora en diversos Juzgados. En vista de esto, la Municipalidad gestionó ante la Corte de Apelaciones la celebración de una reunión a la que asistirían los jueces, con el fin de fijar los días y Juzgados en que deben celebrarse los comparendos. En la reunión celebrada ayer, que en los días Lunes rían los Juzgado; los Martes, en Juzgado; Miércoles, en Jueves, en el tercero el Quinto.

Se acordó también Secretaría de cada Juzgado ta de los reclamantes cación del predio.

Los acuerdos adoptados nión de ayer comenzarán desde el primero de Abril.

El presidente de la Corte laciones, señor Carlos te, ha pedido a los que hagan lo más bles las tramitaciones mos de avalúos, pues estar falladas antes del yo.

LOS CONSULADOS EN FRANCIA

PERCIBIERON EN EL AÑO ULTIMO $ 163,456 ORO DE 48d.

Los Consulados de Chile en Francia percibieron por derechos en el año 1923, la suma de $ 163.456 oro de 48d., de los cuales ingresaron en arcas fiscales por intermedio de la Tesorería Fiscal de Chile en Londres, $ 139,888 oro de 48d. invirtiéndose el resto en gastos del servicio.

Los autobuses de Maestranza y La Palma . . .

Los dueños de los autobuses que hacen el recorrido en las calles Maestranza y La Palma, han solicitado de la Dirección del Tránsito, la prolongación de los recorridos que hacen actualmente. Los de la línea La Palma llegarán hasta la Alameda, y los de Maestranza llegarán hasta la garita de la Estación Mapocho. La tarifa no será aumentada.

Hemos sido informados que la Dirección del Tránsito accederá a la petición que se le ha hecho.

Asociación del Trabajo

El jefe de la sección dactiloscópica y servicios informativos de la Asociación del Trabajo, señor Henry Abbondati, ha renunciado de estos cargos.

Como lo anunciamos en una de nuestras ediciones pasadas, el señor Abbondati se ha hecho cargo de los servicios que desarrollará en nuestro país la prestigiosa y conocida institución denominada "The International Informations Co."

Defunciones

Marzo, 27. — José Valenzuela, de 3 años; Marta Torres, 1; Carmen González, 4; Amelia Olivares, 40; Pedro Lucero Ruz, 78; Luis Reyes, 25; Alfredo Poblete, 36; Antonio Pinto, 68; Dolores Arias, 1; José Ramírez, 38; Rodolfo Aburto, 39; Fidelisa Reyes, 38; Juan de D. Muñoz, 40; Antonio Guerín, 44; Jovino González, 20; Juan Guzmán, 72; Fermín Quevedo, 48; Mario Reyes, 3; Agustina Aránguiz, 69; Miguel Aguirre, 49; Petronila Espina, 40; Florentina Pantoja, 45; José Pavéz, 63; Nicomedes Silva, 60 y 16 menores de un año.

NOTICIAS DIVERSAS

CONSUL ARGENTINO. — El Gobierno argentino ha designado como Cónsul en Puerto Montt, con jurisdicción en la provincia de Llanquihue, al señor Julio E. Avila.

OUTING

EL FONOGRAFO PORTATIL IDEAL

Unico Portátil construído para tocar discos grandes. Cuerda para cuatro discos. Toca toda clase de discos con potencia extraordinaria.

Elegante y sólido.

Unico importador:

CESAR RAU. AHUMADA 31

PRECIO REDUCIDO Y FACILIDADES DE PAGO

M.-28

DOS ACCIDENTES FERROVIARIOS

DOS TRENES DE CARGA CHOCAN CERCA DEL PUENTE DEL M RESULTANDO HERIDOS DE GRAVEDAD EL CONDUCTOR Y EL AYUDANTE DE UNO DE ELLOS

EN LA ESTACION DE GRANEROS OCURRIO AYER U DESRRIELAMIENTO

Ayer han ocurrido dos accidentes ferroviarios, en uno de los cuales han quedado heridos de gravedad dos empleados de los Ferrocarriles del Estado.

Del primero de estos accidentes da cuenta el siguiente telegrama recibido en la Dirección de los Ferrocarriles:

"A la 1.15 de la mañana de ayer, pasó el tren de carga 124, por la Estación Guindos, a cargo del conductor señor Julio Sepúlveda, alcanzando al tren, también de carga, N.o 220, a cargo del conductor señor Isaías López. Este último convoy se encontraba detenido al lado Norte del puente Maipo, porque la máquina no hacía vapor.

El tren 124 no pudo ser detenido, por lo cual chocó con el que se encontraba cerca del puente Maipo. A consecuencia del choque la casita del conductor resultó completamente destrozada, descarrilándose al mismo tiempo cuatro carros de carga.

Víctimas de este accidente fueron el conductor señor Isaías López, que resultó con dos quebraduras en la pierna derecha y fractura mano izquierda; el ayudante señor Pedro Ferrada, con contusiones leves: y el palanquero Juan Bautista Araos, con heridas graves en el cuerpo".

Debido a este accidente los trenes del Sur sufrieron algún atraso en su llegada a la capital.

En la mañana fueron capital, en un tren el conductor Isaías Lóp lanqueros Araos, quedaron zados en el Hospital del

Se ignora el monto das hasta este momento.

EL ACCIDENTE DE GRA

A las 16 horas de ayer, bio Sur de la Estación desrieló un carro bodega neladas, traído por el cargo del conductor señor Labrin, lo que produjo de 3 horas al expreso huano, como igualmente Larraín Alcalde.

La línea quedó expedita horas.

INTERNACION DE ANIMALES POR LA CORDILL

A FIN DE EVITAR LOS ABUSOS QUE SE HAN VENIDO NOTANDO GOBIERNO DICTARA UN NUEVO REGLAMENTO PARA E PASTOREO DEL GANADO CHILENO EN LA ARGENTINA

Basado en la ley N.o 2865 de 29 de Enero de 1914, y N.o 3079 de 24 de Marzo de 1916, que rigen el pastoreo de ganado chileno en los campos argentinos, se dictó el decreto reglamentario de fecha 24 de Febrero de 1923.

Dicho reglamento comprende en sí el pastoreo en campos argentinos de ganado ovejuno y el de los animales nacionales o nacionalizados que en conformidad a la ley arancelaria, están gravados con derechos de internación. Igualmente abarca el de los animales cuya exportación está prohibida y penada por la ley.

La Superintendencia de Aduanas, ha observado al Ministerio de Hacienda la conveniencia de reglamentar separadamente el pastoreo de los animales a que dichas leyes se refieren.

Debido a esta circunstancia se ha dado margen a los mayores abusos e incorrecciones graves con el consiguiente perjuicio para los intereses fiscales, pues los empleados de resguardo de fronteras han permitido el pastoreo de animales ya sean vacunos, ovejunos, o caballares, indistintamente, sin exigir los requisitos legales y lo que es más, sin el control a que necesariamente debe sujetarse el pastoreo en referencia.

Así ha ocurrido que, animales que han salido de un puerto de cordillera determinado, con la simple torna-guía de sido internados sin rechos respectivos, por los resguardos de frontera.

Los plazos que señala ra el retorno del ganado como el del demás do confundido lamentablemente fijándose el plazo de indistintamente, siendo nado ovejuno está plazo fatal del 15 de Abril da año.

A este respecto, atendiendo la petición perintendencia, expidió el decreto reglamentario temple exactamente ciones y el espíritu que rigen la materia.

EL CRACK DE LOS VALORES ESTAÑIFEROS

CONVERSANDO CON EL DIRIGENTE DE LA BOLSA, DON ISMAEL JARAS Y DIAZ VALDES

Tuvimos ayer ocasión de conversar sobre el reciente crack bursátil, con el prestigioso corredor de comercio don Ismael Jaras y Díaz de Valdés que en distintos períodos ha desempeñado el cargo de Director de la Bolsa de Santiago.

El señor Jaras, pertenece a la institución desde fines del año 1896. Me tocó, nos dice, presenciar aquí la caída de la Conversión Metálica y he asistido a todas las grandes mareas financieras durante cinco lustros por lo menos.

—Ninguna sacudida ha sido tan violenta como la que acabamos de presenciar, nos dice entrando en materia.

Ella ha servido para comprobar la maravillosa organización de la Oficina de Garantías de la Bolsa, que ha afrontado victoriosamente esta crisis. Todo está terminado y la normalidad renace plenamente.

Me preguntan ustedes las causas de esta baja violenta de los papeles estañíferos. Ya son del dominio público. Pero permítanme agregar a la baja del estaño en Londres, a las liquidaciones producidas en Europa por la crisis de los cambios franceses, una y muy principal:

En la demasiada confianza del público, para abarcar operaciones muy superiores a la capacidad financiera de cada individuo. Esto trajo primero la inflación y la exageración, luego la crisis que acaba de terminar.

Sí, continúa, esta crisis la han resistido principalmente los que se habían comprometido en proporción a sus fuerzas y sus disponibilidades de reservas inmediatas para sostenerse mientras pasaba la tempestad. Queda fluyendo una lección de sobriedad y de prudencia para todas las personas que operan en los mercados de valores.

Han hablado ustedes de las medidas encaminadas a detener la especulación. Se refieren indudablemente a la especulación ilícita. Puedo por mi parte asegurarles que desde que entré a la Bolsa de Santiago, he visto a sus directores empeñados en la reglamentación de las operaciones.

Esta reglamentación defiende a los particulares y a los corredores hasta donde lo permiten las leyes de la oferta y de la demanda que rigen en el comercio de los valores.

Fruto de ella es el actual reglamento, cuyo artículo 69 fija un máximum de treinta por ciento sobre el término medio de la cotización de los valores durante la mala anterior, para las operaciones a plazo.

Pasado este margen, el comprador debe garantizar con dinero el valor total de su adquisición, si el alza se ha producido. Si se trata de una baja, será el vendedor el que entregue el título mismo que se ha transado.

Esta disposición es sabia, por cuanto convierte en una operación efectiva y al contado, toda aquella que pase los límites prudenciales fijados por el reglamento.

¿Y qué más, les pregunto yo, continúa, puede hacerse para contener los pánicos o las inflaciones que exigir el valor al contado o el título cuando la cotización pasa de los topes fijados por el reglamento?

No está en la mano de la Bolsa impedir que nadie venda a mejor precio e inmediatamente los títulos efectivos que son de su propiedad, cuando hay un pánico. Ni puedo evitar que nadie compre en dinero al contado a cualquier precio cuando el alza o la inflación se producen.

Son estas las leyes mismas de la oferta y la demanda que actúan bajo el influjo de la voluntad de los particulares que acuden a la Bolsa, como intermediaria de sus transacciones.

—En cuanto a los corredores, su misión es atender las órdenes de compra y venta de su clientela que se encuentren debidamente garantidas. Su papel es árduo y difícil. El cliente desaparece en sus relaciones con la Bolsa misma. Ellos afrontan todas las responsabilidades y están obligados a su vez a garantizar todas las operaciones como si fuesen propias. En una palabra, el corredor se identifica con su mandante y en cambio de su comisión llega a sufrir riesgos verdaderamente considerables cuando ocurre alguna fluctuación tan imprevista como repentina.

—Y agreguen ustedes que casi la totalidad de los corredores no especula, les basta con el corretaje que en proporción muy apreciable, les procura su clientela cada vez más numerosa en los tiempos actuales.

Pero les repito, la Bolsa no hace otra cosa que ir observando cuidadosamente las costumbres comerciales y las incidencias diarias del mercado, para ir dictando nuevas reglas de conservación y de prudencia. Sus dirigentes no hacen sino recoger la experiencia de cada momento para arbitrar alguna nueva medida.

De aquí viene el prestigio de la institución. De aquí también la forma inconmovible en que ha visto pasar esta crisis formidable de varios días. En 1905, en la otra desvalorización que se recuerda, el cataclismo fué menos violento, pero más destructivo. Entonces no existía la Oficina de Garantías, los directores no sabían cuales eran las obligaciones ni los compromisos de cada corredor.

Hoy día es muy distinto. Así como un gerente de Banco conoce diariamente la cuenta de todos sus clientes, así el Directorio de la Bolsa se impone cada día del monto de las obligaciones y de las operaciones de los corredores y las garantías se producen automáticamente con una hora de plazo en proporción al volumen de dichas operaciones.

La marcha de los negocios está así bajo una tuición muy cuidadosa y respetable, que asegura el cumplimiento estrictísimo de cada obligación.

Ahora, en cuanto a la cotización misma de las acciones de sociedades, la Bolsa es exigente. No admite a sus ruedas sino aquellas acciones de compañías cuyo capital está totalmente suscrito y previo examen atento de sus estatutos por sus abogados. Va sin decir que si no están autorizadas por el Gobierno no se les da el pase.

He querido hacerles esta explicación, porque su diario dijo ayer que se cotizaban aquí acciones de sociedades que no están siquiera legalmente instaladas. He oído decir que esto se hace en privado. Pero la Bolsa no autoriza estas transacciones, no las admite en sus ruedas, no pasan por su oficina de garantías y no responde por ellas. Si se compran o venden ello se hará individualmente, tal como podría hacerse en la calle o en el Club o en cualquier parte. Ello está fuera del alcance de la institución.

Me hablan ustedes de la legislación. Permítanme decirles que en esta materia es preciso estar legislando diariamente, siguiendo la marcha de las costumbres comerciales. Es lo que hace la Bolsa incesantemente. Cada época, a veces cada día, trae alguna nueva necesidad que contemplar, algún interés legítimo que cautelar. Hay que estar enriqueciendo el reglamento en la medida de la experiencia y por este camino se va bien, dentro, se entiende, de todo lo que la lógica y la previsión humana pueden permitir.

En resumen, les diré que lo que acaba de ocurrir es un fenómeno de aquellos que por desgracia se producen en todas las plazas del mundo, cada tantos años. La normalidad se restablece pasada la crisis y se crea entonces un régimen de prudencia que nunca será excesiva tratándose de la cotización de valores mineros y de títulos que están ligados a la suerte del único metal que cambia fuertemente de precio en el mundo: el estaño.

Ese estaño controlado por los grandes mercados extranjeros y no una Bolsa de Comercio tan respetable como la nuestra, tienen la culpa de estas lamentables fluctuaciones.

EDUCACION

SOCIEDAD NACIONAL DE PROFESORES

HOY TRATARA SOBRE LA CAJA DE RETIRO

Invitación del Profesorado

Como lo hemos anunciado hoy, a las 6 P. M., esta Sociedad celebrará sesión extraordinaria con el objeto de que el profesorado se imponga del estudio matemático que sobre la Caja de Retiro ha hecho el señor Rector del Liceo de Iquique, don Luis A. Silva.

Como la sesión está destinada exclusivamente al profesorado, tenemos encargo de invitarlo y de advertirle que la sesión es pública y tendrá lugar en Amunátegui 142.

Bachillerato de Humanidades

El último sorteo para optar al grado de bachiller en humanidades, se efectuará el Lunes 31 del presente mes, a las 2 P. M., en la oficina de la secretaría general de la Universidad.

INSTITUTO SUPERIOR DE EDUCACION FISICA.— Se nos encarga avisar que las personas inscritas como candidatos a alumnos de los Cursos de Taquigrafía y Dactilografía, deberán rendir un examen de prueba.

Este examen tendrá lugar el Lunes 31 del presente, a las 2 P. M.

LIGA PROTECTORA DE ESTUDIANTES PRIMAR

UNA OJEADA A LAS INCIDENCIAS DE ESTOS ULTIMOS

Nuestros lectores están al cabo por las noticias anteriores los incidentes habidos en el seno del Directorio de la Liga Protectora de Estudiantes Primarios.

Con el objeto de informar ampliamente sobre lo que hay de efectivo en estas incidencias que afectan a una institución que goza de amplio favor público, por sus fines reconocidamente altruistas y su gran labor educativa, entrevistamos ayer al vice-presidente de la Liga, señor Franklin Otero.

CON EL SR. FRANKLIN OTERO

Nos dice: todo esto se debe a la actitud de unas cuantas personas ingresadas últimamente a la Liga, y que han hecho críticas duras e injustas a distinguidos directores.

—¿. . . . . .?

—En realidad no tengo seguridad si en la convocatoria de la última sesión se contemplaba la censura a algunos directores. Declaro sí que esa censura no tiene otra causa que la desconfianza manifestada por los señores Tejías y Ester Ríos Varela para algunos de nosotros.

—¿Hubo entonces desconfianza también para usted?

—Sí; la situación se generó en la siguiente forma: se trataba de nombrar las personas que integraran las comisiones receptoras de sufragios para la elección del futuro Directorio; se propuso para ello a don Roberto Meecks, para quien el señor Santiago Tejías manifestó desconfianza; en seguida se propuso mi nombre y el señor Tejías manifestó igual concepto; ante esta situación propuse yo el voto de censura al señor Tejías. Intervino el señor Meecks, quien propuso se censurase a la tesorero señorita Esther Ríos Varela, pues un pariente de ella se expresó, en una asamblea de la Liga, en forma inconveniente e hiriente para con él; como la señorita Ríos se solidarizara con los conceptos vertidos por su señor hermano, en la referida asamblea, se le censuró también; es todo lo sucedido.

—¿El servicio de donaciones ha sido suspendido definitivamente? preguntamos.

—Así lo ha acordado el actual Directorio, pues desde que se inició este servicio sufrieron estos desgraciadas incidencias. De todas maneras el futuro Directorio decidirá sobre ello lo que crea conveniente.

CARTA DEL SR. BURGOS VARAS

Hemos recibido la siguiente carta:

"Santiago, 27 de Marzo de 1924.— Señor Director de "La Nación".— Ciudad.— Muy señor mío: En la prensa de hoy se publica una reseña de la sesión celebrada ayer por el Directorio de la Liga Protectora de Estudiantes Primarios. Como dicha reseña no ha sido autorizada por el Directorio, y como aparece redactada en forma tendenciosa e hiriente para los señores secretario y tesorera de la institución me apresuro a desautorizarla en la forma más absoluta.

La sesión convocada para ayer no tenía otro objeto que el de resolver la forma de elección del nuevo Directorio.

Pero algunos señores directores creyeron prudente tratar asuntos ajenos al objeto de la convocatoria y sintiéndose ofendidos por expresiones de crítica vertidos en su contra en sesiones anteriores por el señor secretario y por un dando inmediato de la señorita tesorera juzgaron prudente exteriorizar su desagrado por esta actitud proponiendo un voto de censura contra dichas personas.

El voto en referencia fué aprobado por la voto, deja perfectamente que él no afecta en corrección de procedimientos bos y que su único expresiones de crítica

Por mi parte y como del desagrado que voto adoptado con mo falta de justicia misma sesión la nable de mi cargo

Juzgo un deber tanto la señorita la como don Santiago do respectivamente cretario modelos porcionando la rentas de que haya y administrando nación Voluntaria honradez e inteligencia do el segundo a la tino, discreción y lo caracterizan.

Es por lo demás inexacto que se Sábado para la Directorio.

Esta fijación no ni se hará, porque berá actuar una dora de socios.

Aprovecho esta poner en noticia Directorio en sesión 22 del presente, del director, señor liquidar el servicio luntaria.

Quedo del señor S. S.—Enrique

LA PROXIMA ELECCION

Está citado el Liga para mañana jar la fecha de

EJERCITO Y ARMADA

EN HONOR DE LOS AVIADORES MILITARES QUE FUERON AL NORTE

Hoy a las 6 de la tarde, tendrá lugar en el Club Militar, la recepción que se ofrece en honor del general jefe de la Fuerza Aérea, señor Luis Contreras Sotomayor y de los pilotos que efectuaron el raid a las provincias del Norte.

Se nos encarga manifestar a los señores ayudantes de las diversas reparticiones militares de la guarnición, se sirva retirar de la Secretaría del Club, las tarjetas solicitadas.

—Por su parte, los miembros del Cuadro Artístico "Paco Ramiro" preparan una velada literario-musical, en honor de estos mismos militares.

Dicha velada que se efectuará en el Teatro de la Maestranza del Ejército, tendrá lugar mañana, en la tarde.

MISION NAVAL EN LONDRES

Jefe de la Misión Naval de Chile en Londres, fué designado el contra-almirante señor Juan Schroeders.

Como se sabe, en la actualidad este cargo lo desempeñaba el jefe naval de igual cargo, señor Salustio Valdés.

Medalla al Mérito

El Gobierno concedió la medalla "Al mérito", al mayor del Ejército ecuatoriano, señor Luis Larrea Alvarez.

ESCUELA MILITAR. — Se dió de baja a los cadetes de la Escuela Militar señores César Arias y Roberto Silva.

RETIRO DEL EJERCITO. — Se le concedió su retiro del Ejército al teniente señor Hernán Marín.

Curso de gimnasia militar

Dentro de poco se iniciará el curso de Gimnasia Militar en el Instituto de Educación Física.

Han empezado a llegar a Santiago, los oficiales que vienen destinados a dicho curso, entre éstos se cuentan los tenientes señores: Osvaldo Kock, Ricardo Alegría, Humberto Costas, Daniel Sepúlveda, Oscar y Alejandro Herrera.

El teniente Guillermo O'Bryen

El oficial de Reclutamiento del cantón de Santiago, teniente 1.o señor Guillermo O'Bryan, se presentará a rendir examen para optar el grado de capitán.

La comisión que examinará al teniente O'Bryen, la componen el coronel señor Carlos Hinojosa y los comandantes señores Luis Arenas y Emilio Salinas.

DESTINACIONES.— El Ministerio de la Guerra ha dispuesto las siguientes destinaciones:

Capitán David Pumarino, al "O'Higgins", y los tenientes Manuel Perca, al Telégrafos; Agustín Parada, al Pudeto; Armando González, a la Escuela Militar, Carlos Péndola, al Buin, y Alberto Vallejos, al "O'Higgins".

PERMISO PARA CASARSE.—Se le concedió el permiso reglamentario al mayor señor Luis Urrutia, para que pueda contraer matrimonio con la señora Angela Donzelo viuda de Bessot.

FEDERACION DE SUB-OFICIALES RETIRADOS.— Se cita a los socios de esta Federación, para el Sábado 29 del corriente, a las 6 1|2 P. M., en Compañía 1214.

No hay mejor Regalo

PARA UN CONSECUENTE FUMADOR, QUE LOS CIGARRILLOS:

"CAIRO"

NO ES UN MISTERIO, QUE CIGARRILLOS DE TAN ALTA CALIDAD, A PESAR DE QUE SE VENDEN SOLO A 40 CENTAVOS.

VALEN MUCHO MAS

TRIBUNALES DE JUSTICIA

MOVIMIENTO HABIDO EN 27 DE MARZO DE 1924

CORTE SUPREMA

PRIMERA SALA

Se ocupó de las causas en acuerdo.

SEGUNDA SALA

3. Del Lunes, Banco Chileno Garantizador de Valores con Fábrica Nacional de Cemento La Cruz, pendiente.

Las demás no vistas.

Alegaron:

Don Tomás Ramírez F., por el recurso y don Arturo Alessandri R. y don Carlos Johnson, contra el recurso, y quedó pendiente.

Fallado en cuenta: Recurso de queja de Carlos Blin Carrasco, sin lugar.

CORTE DE APELACIONES

PRIMERA SALA

Relator señor Rodríguez A.

1. Sumario por lesiones a Gilda Ruz M., confirmada; 4. Contra Recaredo Lorca, confirmada; 5. Contra Clotilde Romero V., confirmada; 6. Victoria Carreño con Rodolo Rojas, trámite; 7. Contra Manuel Valdivia, confirmada; 8. Contra Luis Alberto Palacios, Exequiel González y Roberto Alcaíno Valenzuela trámite; 9. Contra José Angel Pávez Serrano, confirmada con declaración; 10. Contra Eduardo Araya Alfaro, confirmada; 11. Contra Juan de la Cruz Venegas Salinas, confirmada; 12. Contra Juan Navarro León, trámite.

Agregada, contra C. H. Cortés y otro, revocada.

Secretario, el señor Fabres.

SEGUNDA SALA

Relator, señor Mac - Iver

3. Pedro Campo con Enrique Tohá. Acuerdo y diligencia.

En acuerdo: Terminados los alegatos, la 2.a pendiente del Martes.

Fallada de acuerdo: Doroteo Garrido con Tracción Eléctrica.

Alegaron:

En la continuación de la 2.a de ayer, don Gustavo Cano con don Nicanor Zuloaga.

En la 3.a de hoy, Enrique Burgos V. con Oscar Donoso.

TERCERA SALA

Relator, señor Bernales

La 1.a del Miércoles, Cordero y otros con San Isidro y otros, pendiente.

Alegaron:

Don Ignacio Marchant, don Alfredo Moreno y don Alfredo Lira con don Federico Villaseca y don Franklin Otero.

CUARTA SALA

Relator señor González C.

1. Serafín Salas contra José M Cerda. Fallada en otra Sala; 2. Raquel Villegas de Undurraga con Jorge Villegas Duncan. En trámite; 3. Isabel Brown con José Mas, pendiente; 12. Moisés Valenzuela con [illegible]. En trámite.

No vistas las demás.

Alegaron:

En la 3.a, don Enrique Aspillaga con don Agustín Zegers.

CRONICA POLICIAL

HABIA COMETIDO VARIAS ESTAFAS EN CHILE

Y LA POLICIA DE BUENOS AIRES, ACUSA DEL MISMO DELITO AL COMERCIANTE FARID NELMAN, QUIEN FUE APREHENDIDO AYER

Hace algún tiempo fué detenido en esta capital el comerciante Farid Nilman Ercaff, acusado de varias estafas, las que se hacían subir a una suma cuantiosa.

El detenido obtuvo luego su libertad y se comprometió a pagar las letras que había girado y las deudas que se le cobraban, lo que estaba efectuando en este último tiempo.

Pero últimamente se presentaron en su contra varias casas comerciales acusándolo otra vez de estafa.

Y para su mala suerte la policía de Buenos Aires solicitó la detención del mismo comerciante por estafas cometidas también en esa capital.

Con tales antecedentes, se ordenó nuevamente la prisión de Farid Nilman, la que se cumplió en la mañana de ayer, por el agente don José D'Andrea.

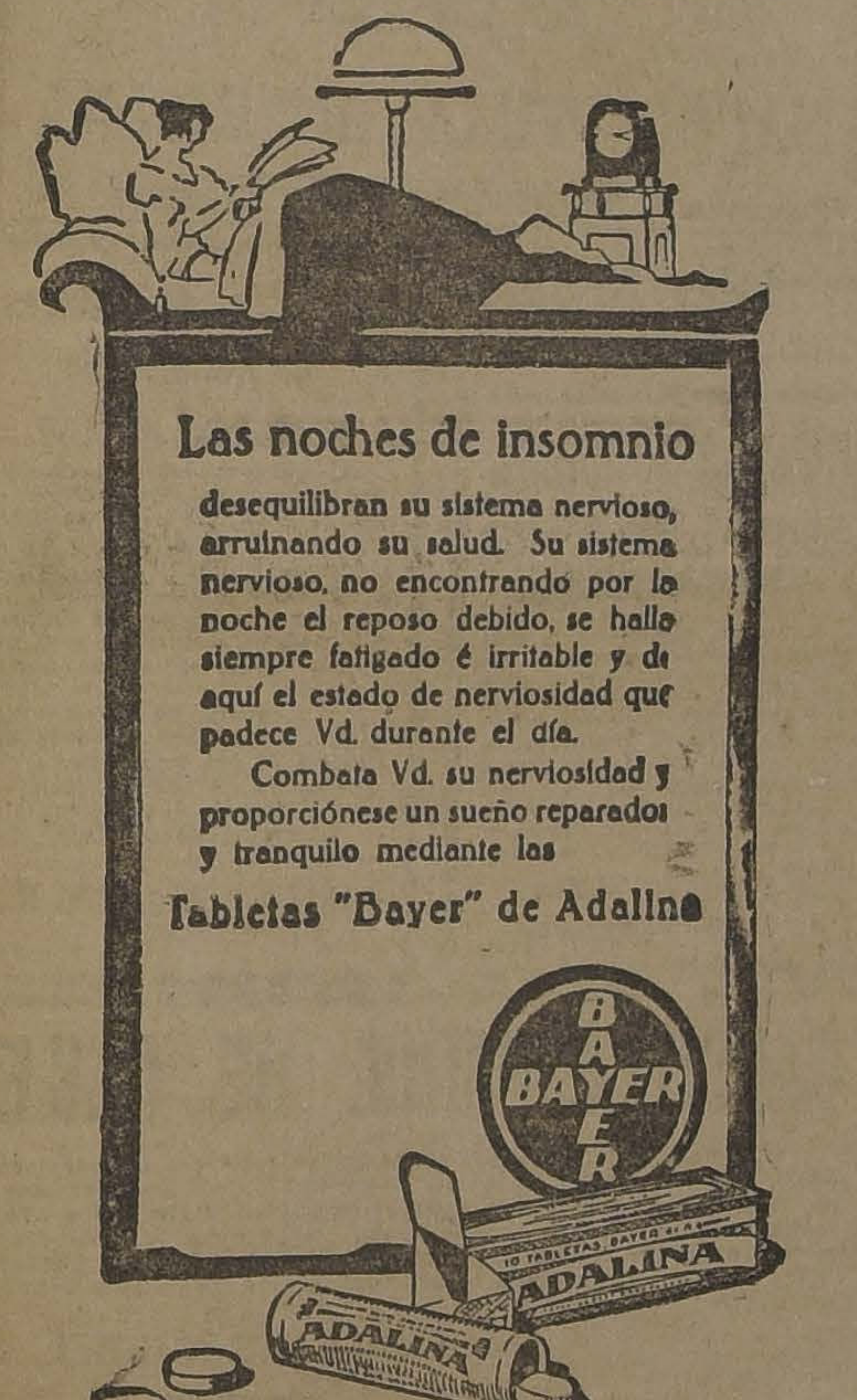

Las noches de insomnio

desequilibran su sistema nervioso, arruinando su salud. Su sistema nervioso, no encontrando por la noche el reposo debido, se halla siempre fatigado é irritable y de aquí el estado de nerviosidad que padece Vd. durante el día.

Combata Vd. su nerviosidad y proporciónese un sueño reparador y tranquilo mediante las

Tabletas "Bayer" de Adalina

Todos los productos legítimos "BAYER" llevan un sello de garantía de color amarillo. Rechácense todos aquellos productos que no tengan este requisito.

Ayer son condenados dos reos por homicidio

UNA MUERTE A CONSECUENCIA DE UN GOLPE DE PALA EN EL INTERIOR DE UNA PANADERIA, Y OTRA EN LA COMUNA DE LAMPA, COMO RESULTADO DE UNA PUÑALADA

UNO DE LOS ASESINOS ES CONDENADO A 61 DIAS Y EL OTRO A CINCO AÑOS Y UN DIA

En el Segundo Juzgado del Crimen se instruye un proceso contra Agustín Martínez Martínez acusado de ser el autor del homicidio de Polo Reyes ocurrido en Abril de 1922 en el interior de la panadería de don Antonio Dieguez, ubicada en la calle Salas N.o 301.

En los días citados se encontraban trabajando en esa panadería Polo Reyes con Agustín Martínez y por dificultades habidas entre ambos se fueron a las manos repetidas veces hasta que la intervención del dueño del establecimiento obligó a los adversarios a tranquilizarse.

Pero tan pronto como el señor Dieguez se retiraba los operarios volvían a darse de bofetadas hasta que Reyes recibió un golpe en el cerebro dado con una pala causándole la muerte.

Tan pronto como la 9.a Comisaría se impuso del crimen se dejó caer al establecimiento indicado y procedió a detener no sólo al hechor sino también al señor Diéguez a fin de que explicara la forma como se había producido el homicidio.

En cuanto al cadáver de Reyes fué trasladado a la morgue para la autopsia, la que dejó en claro la causa de la muerte de este obrero y que no había sido otra que el golpe dado con la pala por su compañero de faena.

Después de prestar su primera declaración obtuvo su libertad el señor Diéguez no así Martínez que ingresó a la cárcel en calidad de reo.

Interrogado Martínez expuso que había obrado en defensa propia y después de un corto tiempo obtenía su libertad bajo fianza.

A los dos años de iniciado el proceso viene a finiquitarse con una sentencia interesante ya que en ella se condena al reo a la pena única de 61 días.

Para llegar a este resultado, el juez ha tenido presente los antecedentes que obran en favor del reo y las declaraciones que aparecen en el proceso todas ellas favorables al acusado y que establecen que éste obró en defensa propia.

Como el reo aún se encuentra en libertad bajo fianza, la sentencia le será notificada en estos días a fin de que cumpla los días que le faltan de detención.

En el 4.o Juzgado del Crimen se ha fallado también el proceso que se instruía en contra de Luis Faune, acusado del homicidio de Nazario Calderón ocurrido en la comuna de Lampa el 3 de Mayo del año pasado.

Los antecedentes de este crimen son los siguientes:

La policía de la comuna de Lampa puso a disposición del juez de subdelegación a Luis Faune autor de una puñalada inferida en el bajo vientre a Nazario Calderón, herida que le produjo poco después la muerte.

Interrogado el hechor por el juez de subdelegación de la Villa de Lampa, expuso que había estado bebiendo con el occiso, Florindo Dinamarca y Santiago Miranda. Agrega que tuvo un altercado con Calderón, quien lo agredió con un cortaplumas, hiriéndole en la ceja derecha.

Respecto de la herida que presentaba Calderón, expuso que no sabía su origen y creía que él mismo se la hubiese hecho en una caída que dió, teniendo el cortaplumas abierto.

El juez de Lampa se constituyó en el lugar del suceso e interrogó a Calderón, quien expuso que el día 3 del mes ya dicho fué agredido por Faune, sin provocación alguna.

La cuchillada que le dió el hechor fué tan grave que lo arrojó al suelo, siendo atendido por su esposa Blanca Jería y el vecino Nolasco Acevedo.

La mujer del detenido y otros testigos expusieron que Calderón había agredido primero a Faune, a quien sacó de la cama estando acostado.

Sobre la conducta de éste se dieron pésimos datos, pues se dijo que 3 años atrás dió de puñaladas a Nolasco Acevedo, domiciliado en la misma comuna y a José Mendoza, quien falleció en Peralillo.

Calderón, como decimos, dejó de existir días después y era compadre del homicida.

Su cadáver fué trasladado a la Morgue.

El proceso siguió después de las actuaciones del juez de Lampa a cargo del cuarto juzgado del crimen de Santiago quien interrogó a Faune y el que continuó negando ser el autor de la muerte de Calderón y estimando que ella se debía más bien a un suicidio o a un hecho casual producido por la caída de éste en los momentos que llevaba abierta la cuchilla con la que lo había herido.

Pero las numerosas declaraciones que obran en el proceso fueron completamente desfavorables al reo pues comprobaban su culpabilidad.

Terminado el sumario pasaron los atecedentes al fiscal quien fué de opinión que se condenara al reo a la pena de ocho años de presidio.

El juez señor Aguirre terminó el proceso ayer condenando a Faune a la pena de cinco años un día de presidio por la muerte de su compadre Nazario Calderón.

Notificado ayer mismo el reo apeló de la sentencia.

El proceso será elevado a la Corte de Apelaciones para que se imponga de los antecedentes y pueda conocer del recurso.

LA RUEDA DEL CARRETON LA MATO

EL HECHO OCURRE EN LA CALLE DE HUEMUL, ESQUINA DE CONCEPCION

Antenoche fué aprehendido por la 4.a Comisaría el repartidor de pan Samuel Araya Durán, domiciliado en la calle de Chiloé N.o 1644, por la responsabilidad que pueda tener en la muerte de muchacho Juan Bello Salinas, de once años.

Según don Samuel Sié Navarro, dueño de la panadería ubicada en la calle de San Diego 1255, en circunstancias que Araya gobernaba el carretón N.o 485 por Huemul esquina de Concepción, el muchacho Bello, a quien llevaba de ayudante, cayó del vehículo, pasándole una de las ruedas por sobre la cabeza, causándole una muerte instantánea.

Tan pronto como la 4.a Comisaría se impuso del grave accidente, recogió el cadáver y lo remitió a la Morgue a disposición del juez.

Se dió cuenta de este hecho al Juzgado y se puso a su disposición al detenido Araya, por la responsabilidad que le pueda afectar en la muerte del mencionado Bello.

Compareció al Juzgado el dueño de la panadería y doña Sara Salinas de Bello, madre del muchacho fallecido.

El juez interrogó al detenido y ordenó instruir el sumario respectivo.

SE ALLEGO JUNTO A UN VIEJO GUERRERO

PERO YA ERA TARDE, LA MUERTE, MAS PIADOSA QUE LOS HUMANOS, TENDIO SU MANO PROTECTORA

En el conventillo que don Manuel Soza posee en Fermín Vivaceta N.o 319, vivía una mujer llamada María Ema Montero, de 38 años de edad.

La mayordoma del conventillo, doña Rosa Pávez recibió orden de su patrón de no admitir más en esa propiedad a la Montero, causa por la cual fué despedida.

Sin tener donde acogerse, la desgraciada mujer, merodeó por la calle de Vivaceta al llegar a Pinto y donde se encontró con un veterano de la Guerra del 79, antiguo conocido y con quien había vivido anteriormente.

Pero la Montero ya se encontraba en una situación bien triste; era un verdadero harapo humano.

Y cuando tal vez menos lo pensaba, un ataque la privó de la vida.

Puesto este hecho en conocimiento de la 10.a comisaría, se dió cuenta al juez del crimen, siendo el cadáver remitido a la Morgue, de orden de este magistrado.

De las investigaciones practicadas por la policía y por las declaraciones dadas por Armonarde González, la Montero bebía en abundancia y padecía además de reumatismo y de otras enfermedades.

Se cree que los males que padecía sean la causa de su repentino fallecimiento.

Ayer se inició en el Juzgado del crimen de turno, el sumario respectivo, a fin de establecer las verdaderas causas de la muerte de la Montero, oficiándose al médico legista para que se le practique la autopsia respectiva e informe.

La herida de Federico, era grave

La 5.a Comisaría remitió a la 11.50 de la mañana de hoy a la Asistencia Pública a Federico Zieglau Dantholaud, con una lesión de carácter grave en el costado izquierdo.

Según expuso Zieglau, en circunstancias que transitaba por la calle de Andes, próximo a Baquedano, fué agredido con cuchillo por dos individuos desconocidos que huyeron después de herirlo.

La víctima de esta agresión quedó hospitalizada en la Asistencia Pública.

UBERLINDO Y ALFREDO MERODEABAN LA CASA DE DOÑA CARMEN

Y POCO DESPUES DESAPARECEN, LAURA Y GRACIELA, DE 17 Y 18 AÑOS, RESPECTIVAMENTE

Doña Carmen Várgas Moreno, labores del sexo, domiciliada en calle de Carmen N.o 1713, se presentó a la 2.a Comisaría, dando cuenta de lo siguiente:

Tiene una hija llamada Laura Moreno Vargas, de 17 años y a su cuidado a Graciela Castro, de 18 años, y ambas han desaparecido del hogar.

Según la denunciante, los autores principales de este misterioso desaparecimiento, deben ser dos individuos llamados Uberlindo y Alfredo quienes merodeaban continuamente por los contornos de su casa.

No sabe los apellidos de estos individuos e ignora también el lugar donde se hallan sus domicilios pero tiene la convicción de que estos sujetos han tenido directa participación en el rapto de las muchachas.

Doña Carmen agrega que ella lo pasaba muy tranquila con Laura y Graciela, pero desde cuando los tales Uberlindo y Alfredo empezaron a rondar por esos alrededores, ya las chiquillas le perdieron el respeto y sólo atendían al par de galanes que frecuentaban a menudo la casa.

Y estas relaciones que empezaron a hurtadillas y en la calle, continuaron después más desembozadas, hasta que los muy pillos volaron con las muchachas.

¿Dónde se encuentran actualmente Laura y Graciela?

¿Dónde Uberlindo y Alfredo?

La señora Carmen no lo sabe y por eso acude a la policía en busca de consejos y auxilio para dar con el escondite de los bellacos.

La Comisaría puso el hecho en conocimiento del juez del crimen, donde se han expedido las órdenes del caso para dar con las dos parejas de tortolitos, que tan malos ratos han hecho pasar a la señora Carmen de la calle de Lira.

HOY último DIA!!

¡¡Mire!!

SABADO
29
de Marzo

o sea, Mañana

EL DIA EN QUE SE VERIFICA EL PRIMER SORTEO DEL

Bono de 30 pesos

SI UD.

nunca se ha sacado nada en las "LOTERIAS", ni ha adquirido jamás

— Un BONO de —
"LA PODEROSA"

HAGA HOY
LA PRUEBA Y
TOME PARTE EN
EL SORTEO DE
MAÑANA SABADO
— 29 —

Está CONDENADO

fatalmente a sacarse un premio. ¿PUEDE Ud. asegurar que no?

Serie de 8,999 bonos con 1,071 premios

PREMIO MAYOR: 40,000 PESOS

BONO ENTERO 30 PESOS; UN SEXTO 5 PESOS

NADIE DEBE QUEDARSE SIN ADQUIRIR UN BONO ENTERO O UN SEXTO

PROGRAMA DE PREMIOS

1 Premio de	$ 40.000.00	$ 40,000.00
1 Premio de	9.000.00	9,000.00
3 Premios de	3,000.00	9,000.00
4 Premios de	2.400 00	9,600.00
6 Premios de	1,200.00	7,200.60
16 Premios de	600.00	9,600.00
40 Premios de	120.00	4,800.06
100 Premios de	60.00	6,000.00
900 terminaciones de	$ 36.00	32,400.00
MIL SETENTA Y UN PREMIOS CON		$ 127,600.00

Pida su OBSEQUIO

"La Poderosa" ha acordado obsequiar a todas las personas que adquieran sus Bonos para este sorteo, en la

OFICINA MATRIZ — TEATINOS 333

como un recuerdo del 1.er Sorteo Extraordinario del Bono de Propiedad de 30 pesos, lo siguiente:

UNA BILLETERA O MALETIN PARA SEÑORA — a las personas que adquieran un Bono entero

UNA CHAUCHERA — a las personas que adquieran un sexto

Las personas que adquieran más de un sexto, podrán pedir una chauchera por cada sexto.

Si piensa usted adquirir un Bono o un Sexto para este interesante Sorteo,

ADQUIÉRALO HOY MISMO

para obtener su hermosa billetera, obsequio que le traerá la SUERTE Y LA FORTUNA.

A DOS DIAS DEL

GRAN SORTEO EXTRAORDINARIO

QUEDAN POCAS. ¡APURESE!

LAS OFICINAS ESTARAN ABIERTAS, DE 8 DE LA MAÑANA A 8 DE LA NOCHE
NO SE CERRARA A LAS 12
para dar facilidades a las personas que no pueden venir a horas extraordinarias.

J. FERRAN, Gerente.

SIEMPRE LA CASA GIORDANO es la que mantiene los precios más bajos - - -

1.75	Kilo azúcar granulada.
1.70	Kilo azúcar granulada amarilla.
1.20	Kilo arroz Carolina
0.60	Kilo arvejitas nuevas
5.80	Lata aceite Bau, 1 litro.
11 50	Lata Aceite Bau, 2 litros.
4.90	Lata aceite Rayo, 1 litro (el mejor aceite de Oliva).
9.80	Lata aceite Rayo, 2 litros (el mejor aceite de Oliva).
3.80	Lata aceite fino, un litro.
5.60	Botella aceite, 1 litro.
7.90	Botella aceite Betus.
2.80	Kilo azul Ultramar.
0.90	Kilo almidón de trigo.
1.50	Kilo almendras.
1.20	Lata alcachofas.

1.20	Frasco ají verde
1.20	Frasco ají Mirasol.
0.80	Frasco mostaza Francesa.
2.80	Kilo bacalao sin espinas
2.50	Lata camarones.
2.40	Lata cacao peptonizado.
0.80	Lata cocoa Superior, 1|4.
0.75	Lata sardina Curbera.
0.50	Lata salsa tomate concentrada.
1.80	Frasco salsa Inglesa.
1 20	Paquete velas Corocinas (extranjeras).
0.85	Kilo tallarines Quilpué.
0.60	Paquete fideos Cabello Angel.
3.40	Lata grande champignones.

1.20	Pan chocolate Suizo.
1.40	Kilo cáscara Cacao.
1.00	Kilo carburo.
0.95	Lata duraznos Rubio.
1.20	Lata damascos al jugo.
3.50	Lata espárragos enteros.
3 20	Lata cabecitas espárragos Rubio.
0.90	Lata erizos al natural.
0.55	Lata choritos al natural.
2.00	Lata polvos Curry.
1.30	Lata mostaza Collmans.
1.20	Kilo huesillos especiales.
3.50	Lata lenguas de cordero.
8.00	Kilo mantequilla fresca.

PUENTE 692, casi esquina de ROSAS

LA ABOLICION DEL TRABAJO NOCTURNO EN LAS PANADERIAS

LA SESION DE ESTA TARDE DEL COMITE ENCARGADO DE ESTOS TRABAJOS

Para esta tarde, a las dos, se ha citado a todos los miembros que forman el Comité Obrero Pro-Abolición del Trabajo nocturno en las Panaderías, a fin de celebrar una importante sesión, la que se verificará en el local de la Sección San Diego.

Durante esta sesión se dará lectura a varias comunicaciones llegadas desde provincias, especialmente del Norte, en las que se da cuenta de la forma cómo se realizan las campañas para poder obtener de parte de las autoridades e industriales, la abolición de dicho trabajo.

LA SITUACION ECONOMICA DE LOS TELEGRAFISTAS

EN LA SESION CELEBRADA AYER, SE ACUERDA PEDIR LA JORNADA DE 6 HORAS DE TRABAJO DIARIO, EL DESCANSO DOMINICAL Y OTROS BENEFICIOS PARA EL PERSONAL

Ayer celebró una importante reunión la Asociación de Telegrafistas de Chile, y aprobó, con ligeras modificaciones, la petición de aumento de sueldos y mejoramiento de la situación del personal de Telégrafos.

Las peticiones aprobadas comprenden: la jornada diaria de seis horas; el descanso dominical; higienización de las oficinas; pago de gratificación para el servicio nocturno; etc.

La Asociación acordó enviar a provincias una copia del proyecto para que sea ratificado por el personal antes de su presentación al Gobierno.

Se nos informa que la institución ha recibido ya numerosas adhesiones de distintas oficinas del país, apoyando estas peticiones.

DIFICULTADES ENTRE EL GREMIO DE BALDOSISTAS

EL PERSONAL QUE TRABAJABA EN LA FIRMA MATTA Y Cía., DECLARA AYER LA HUELGA EN VISTA DE QUE NO SE LES ACEPTO EL PLIEGO DE PETICIONES

Se recordará que en su debida oportunidad, nuestro diario dió cuenta de la presentación que hicieran a los industriales, los obreros que forman la Unión de Baldosistas, Tuberos, Colocadores, Graniteros y Ayudantes en Resistencia, y por la cual solicitaban algunas mejoras dentro de su situación económica.

Esta presentación fué hecha hace diez días más o menos.

Como se cumpliera el plazo estipulado para la contestación, y como no se pudiera llegar a un acuerdo entre los obreros e industriales, en el día de ayer el personal que trabajaba en la Fábrica de los señores Matta y Co., declaró la huelga.

Esta Fábrica funciona en la calle Gálvez N.o 435.

LA REUNION DE HOY

A fin de seguir tratando sobre la huelga, para hoy a las seis de la tarde se ha citado al gremio en general para darle a conocer la resolución de estos industriales, ante la presentación del pliego de peticiones a que anteriormente nos hemos referido.

EN LA SOCIEDAD JUAN M. DAVILA BAEZA

EL GRAN PASEO DE PASADO MAÑANA EN CELEBRACION DE SU 8.o ANIVERSARIO

El próximo Domingo 30 del mes en curso se llevará a efecto en la Chacra "Santa Clara", el paseo campestre que ha organizado la Comisión especial encargada de conmemorar el 8.o aniversario social.

La Comisión, juntamente con el Directorio, queriendo darle el mayor realce posible a este paseo, ha acordado invitar a los directores honorarios, miembros del Cuerpo Médico, a los dirigentes de las Sociedades Veteranos de 1879, Comerciantes y Agricultores, Andrés Bello y Fermín Vivaceta y representantes de la prensa.

Para esto se ha contratado un servicio especial de autobuses que partirán cada veinte minutos del término de la línea 7, a la Chacra "Santa Clara".

Este servicio empezará a las 7 1|2 A. M. para terminar a las 10 1|2 A. M., hora en que partirá el último autobús.

La locomoción a la vuelta será desde las 4 P. M. hasta las 5 P. M.

La Comisión encarga especialmente a los asistentes al paseo, que no responde tanto en la mañana como por la tarde, de las personas que por cualquier motivo o atraso no estén a las horas ya indicadas para la movilización.

En la mañana se efectuará un programa atlético para los socios aficionados.

Se ha nombrado una comisión compuesta de los señores Carlos Ramírez M., como árbitro general; y Ramón Carvacho y José Pinto, como ayudantes respectivos.

Se desarrollarán las siguientes pruebas:

1)—100 metros para todo competidor.

2)—100 metros para niños menores de 14 años.

3)—50 metros para señoritas.

4)—100 metros para guatones.

5)—800 metros Circuito de la Chacra, para todo competidor.

6)—100 metros Sorpresas; (esta carrera se debe mirar con anteojos).

7)—200 metros Consuelo (para los llorones).

Cada prueba tiene sus premios.

Los socios que deseen inscribirse en alguna de las pruebas, pueden solicitarlas a los señores Ramón Carvacho, en Moneda 3040, y al señor José Pinto, en el Banco Nacional.

Una conocida banda ha sido contratada especialmente para amenizar la fiesta durante todo el día. Además, en la tarde se organizará un gran baile.

El Directorio ruega a los señores socios y demás personas, obedezcan las órdenes a los miembros de la Comisión de fiestas, los que irán premunidos de su respectiva insignia especial.

Las inscripciones se cerrarán esta noche a las 11 P. M., en la Secretaría.

Se encarece la asistencia a todos los miembros de esta Comisión para esta noche, en el local social, a las 9 P. M., hora inglesa.

PUBLICACIONES DE LA FEDERACION OBRERA DE CHILE

CONSEJO INDUSTRIAL DE LA MANUFACTURA "SECCION TABACALEROS"—Cítase a junta general para hoy, a las 8 1|2 P. M.

Se recomienda la asistencia a todo el personal para oír en esta sesión el balance de la Cooperativa Industrial, y resolver asuntos importantes para la buena marcha de la institución.

Es necesario que todo el personal se interese por la marcha de la fábrica.

CONSEJO DE TRANSPORTES, SECCION CONDUCTORES DE CARRUAJE—Cítase a reunión ordinaria para hoy, a las 9 P. M., en su local, calle de Santiago 1321.

CONSEJO I. DE MANUFACTURA SECCION OBRERO Y OBRERA EN CALZADO.—A asamblea general a fin de tratar sobre la elección del Directorio y el nombramiento de delegado ante el Consejo I. de Manufactura.

Hora, a las 8 P. M. Local social: Tenderini 151.

LABORES DE LA ASOCIACION DE CUADROS ARTISTICOS

En honor de los aviadores militares

El próximo Sábado se llevará a efecto en el Teatro de la Fábrica y Maestranza del Ejército, una gran velada literario-musical y baile familiar en honor de los esforzados aviadores militares que realizaron el raid Santiago-Tacna-Santiago.

La velada teatral estará a cargo del aplaudido conjunto "Paco Ramiro", que dirige el autor y actor aficionado, señor Ricardo 2.o Villegra.

Amenizará este acto una banda militar.

CENTRO ARTISTICO ARTURO ALESSANDRI P.—Para hoy, a las 9 P. M., están citados todos los socios de este Conjunto a sesión extraordinaria para tratar importante asuntos en casa del presidente, Nataniel 825; se encarece la asistencia y puntualidad en la hora.

Academia Artística "Víctor Noir"

Para hoy, a las 8 P. M., se ha citado a ensayo a los miembros de esta Academia, tanto a los que pertenecen a la sección musical, como a los aficionados teatrales.

Se nos pide encarecer la asistencia y puntualidad en la hora por haber un gran recargo de trabajo pendiente debido a los numerosos compromisos sociales.

LA IMPORTANTE REUNION DE DIRECTORIO DE HOY.—Como se ha venido anunciando anteriormente, para hoy, a las 9 P. M., y en el local de la Secretaría General de "La Asociación", está convocado el Cuerpo Directivo de esta entidad, para preocuparse de importantes asuntos pendientes relacionados con la buena marcha de la institución.

Por ser de mucha importancia esta reunión, se encarece la asistencia y puntualidad en la hora a todos los miembros del Cuerpo Directivo y muy especial a las siguientes personas:

Señores Arturo Díaz E., Maximino Albornoz, Humberto Cáceres, Ramón Medina, David Celis G., Luis Alberto Lara, Ramón Meza y Ramón Vargas, los que se deben encontrar a las 9 P. M. en punto, en el local de Rosas 1789.

Tabla: Próximo aniversario social, beneficios pendientes y cuenta de las comisiones, incidentes, etc., y otros asuntos de mucho interés social.

CENTRO ARTISTICO "PEDRO SIENNA".—Para hoy, a las 8 1|2 P. M., en Santa Rosa 589, c. 4, están citados los componentes de este conjunto a junta general ordinaria. Por haber asuntos de suma importancia que tratar, se encarece la asistencia a los siguientes socios: señora Mercedes Moscoso, Yolanda Pirano, Adela y Cristina Astorga, Humberto Cáceres, Víctor Pérez, Víctor Pirano, Armando Herrera, Arturo Silva, Guillermo González, Rafael Ortega, Enrique Aguilera, Segundo Peña, etc.

SU ECONOMIA

será efectiva haciendo sus compras de paraguas directamente al fabricante.

Nuestra casa le ofrece a precios sin competencia el mejor surtido de plaza y las últimas novedades.

PRAT-24-:-Maldini & Cía.

M—28

FIESTAS SOCIALES

La Sociedad Fermín Vivaceta

LA PROXIMA INAUGURACION DE LAS CLASES EN LA ESCUELA NOCTURNA

El Domingo próximo se efectuará en el local de esta institución una interesante matinée con motivo de la inauguración de las clases de la Escuela Nocturna "Toribio T. Sepúlveda", que sostiene la Sociedad.

Se ha preparado para este acto un escogido programa literario musical a fin de dar amenidad a la reunión.

Usarán de la palabra el presidente de la Comisión de Escuela, el director de la Escuela Nocturna y el presidente de la Sociedad, señor Domingo Fuentes.

Se ha invitado a este acto, a algunos parlamentarios, autoridades locales, al señor Visitador de Escuelas de Instrucción Primaria y a los representantes de la prensa.

—La comisión de Escuela continúa atendiendo la matrícula en el local social, Porvenir 775, todas las noches, de 8 a 9.30.

CENTRO CRISTOBAL COLON DE LA U. N.—Todo un éxito promete resultar la velada literario musical que este Centro ha preparado en beneficio de los arreglos de su salón social.

Esta velada se efectuará mañana Sábado 29, en el salón de la Sociedad Fermín Vivaceta, Porvenir N.o 775 y en ella tomarán parte los conocidos artistas, señora Amalia del Valle, Rogel Retes y el maestro Contardo, artistas de la Cía. de Operetas del Coliseo Nacional.

El baile será dirigido por la Estudiantina Exequiel Vilches.

La función teatral de esta noche en el Centro "El Despertar"

(MATUCANA ESQ. ROSAS)

Esta noche, en el local de este Centro, Matucana esquina Rosas, se efectuará la segunda función teatral que ha preparado la Compañía Argentina que dirige el actor y autor señor Francisco Gozálvez.

Esta función está dedicada a los obreros y obreras del populoso barrio, como despedida del público de este sector para la iniciar la compañía su segunda jira al Norte de la República.

El programa de esta noche es de lo más interesante y promete ser todo un éxito.

LA REUNION MENSUAL DE LOS EX-ALUMNOS SALESIANOS EN LA GRATITUD NACIONAL

El Domingo próximo se efectuará la festividad religiosa mensual que congrega a todos los ex-alumnos en el templo de la Gratitud Nacional, con el objeto de cumplir con una de las obligaciones que le impone la sociedad de jóvenes que ahí existe.

CONJUNTO TEATRAL ALBADALEJO.—Siguen con entusiasmo los ensayos para la próxima función que el Conjunto dará a beneficio de un centro boxeril del barrio Yungay. Se cita para hoy, a las 9 1|2 a junta general en el local de costumbre.

PROXIMO BENEFICIO. — Los miembros que componen el Centro Imprenta "La Ilustración", en una de sus últimas reuniones acordó efectuar una velada en honor y beneficio de los señores Luis A. Debarca y Daniel Elgueda, como un reconocimiento a la amplia labor desarrollada dentro de esta colectividad obrera.

Para este beneficio, que se efectuará en los primeros días de Abril en uno de los teatro de la capital, se cuenta con el decidido concurso de varias instituciones, como también de los mejores elementos artísticos para la elaboración del programa literario-musical.

Con el fin de activar esta iniciativa, se nombró el siguiente comité, compuesto de los señores Juan Uribe, Antonio Escobar, Justo Pastor Soto, Bernardino Rojas y Luis Parra, quienes tendrán a su cargo todo lo relacionado con el éxito de este beneficio.

Importante reunión obrera

El directorio de esta Sociedad se ha preocupado en sus últimas sesiones sobre la ninguna actividad que desarrolla el Congreso Social Obrero. A este respecto se recordó que no hace mucho envió una circular en la cual esbozaba un largo programa de trabajo y que influyó para que la Sociedad Igualdad y Trabajo nombrara nuevamente delegados, los que mantuvo retirados durante algún tiempo.

Ante el prolongado receso de este cuerpo social, el directorio de esta Sociedad ha creído prudente hacer algo por que se defina la situación en que está dicho Congreso.

Con este objeto ha acordado invitar a una primera reunión a todos los delegados ante el Congreso Social Obrero que mantienen las instituciones con las que mantiene relaciones la Igualdad, a fin de que se pongan de acuerdo sobre la posibilidad o no de que este Congreso vuelva a sus labores abandonadas.

Esta reunión se efectuará hoy, a las 8.30 P. M., en el local del Congreso Obrero, Riquelme 859, y se recomienda la asistencia, especialmente a los de la Unión de Artesanos, Manuel Rodríguez, Unión de los Tipógrafos, Fermín Vivaceta, Protección de la Mujer, La Aurora etc.

CENTRO POLICIAL MANUEL VILLALOBOS. — Hoy, a las 9 P. M., baile social.

CUADRO ARTISTICO CERVANTES. — Para el próximo Domingo, a las 3.30 P. M., anuncia una interesante matinée literario-musical a beneficio de sus fondos sociales. Esta fiesta se realizará en el local del Centro, Avenida Ecuador 3535.

ESTUDIANTINA LA UNION. — Mañana llevará a efecto en los salones de La Universal, Arturo Prat 1242, una velada literario-musical y baile a beneficio de su director, señor Abraham Castro.

CENTRO DE ESTUDIOS SOCIALES DOMINGO GOMEZ ROJAS. — Mañana se llevará a efecto una velada literario-musical, habrá una interesante conferencia. Se pondrá en escena el fuerte drama social de José Basile, titulado "Los bárbaros".

CENTRO CULTURAL RECREATIVO LA PROTECCION. — Hoy se llevará a efecto un baile familiar con orquesta, de 9.30 a 12.

EN LA SOCIEDAD UNION DE LOS TIPOGRAFOS. — El baile de mañana Sábado. — En sesión celebrada por el directorio de esta institución el Domingo próximo pasado, se eligió presidente de la comisión de fiestas, por haber renunciado el que actuó últimamente, al señor Nicanor Zamorano, socio muy entusiasta de esta sociedad, quien en unión de varios miembros de esta misma está preparando un programa de trabajo que comprenderá: fiestas, veladas íntimas, reuniones sociales y toda clase de actos culturales donde se junten en un ambiente de confraternidad y de cultura todos los obreros gráficos de la capital.

Para mañana Sábado se anuncia un baile familiar, el que será amenizado por la orquesta que dirige la profesora señora Patricia Tobar, la que desarrollará un variado carnet de los bailes más modernos.

LA GRAN VELADA DE MAÑANA EN LA SOCIEDAD 18 DE SETIEMBRE. — Mañana, a las 9 P. M., se llevará a efecto la velada que la comisión de fiestas de la Sociedad 18 de Setiembre ha preparado a beneficio del conocido luchador obrero y ex-presidente de la sociedad, señor Manuel Ubeda.

Se nos pide rogar a las personas que tienen entradas se sirvan devolverlas mañana antes de las 6 de la tarde, en casa de don Luis Godoy; en caso contrario se les darán por tomadas.

APROVECHAR!...

Remítanos hoy mismo sesenta centavos y nosotros le enviaremos una cartulina con un juego impreso de los que publica "La Nación" los Domingos.

CITACIONES

Federación Autónoma de Organizaciones en Resistencia.—A junta general para hoy, a las 8 P. M., en el salón de la Federación de Obreros de Imprenta.

Federación de Trabajadores de Hoteles y R. S.—Al directorio, para hoy a las 10 P. M.

Conjunto Musical y Teatral La Armonía. — A ensayo para hoy, a las 9 P. M., en Recoleta 160, a las secciones musical y teatral.

Centro Social de Empleados de Comercio. — Para hoy, a las 9.30 P. M., a las personas que simpaticen con la reorganización de este Centro, en Sotomayor N.o 3.

Unión Local de la I. W. W.—A reunión general para hoy, a las 8.30 P. M.

Sociedad de Pintores Miguel Angel. — A junta general para el Domingo, a las 9.30 P. M.

Sindicato Blanco de la Policía de Aseo.—A junta general para hoy, a las 8 P. M., en Salas 208.

Sindicato Blanco de Choferes.—A junta general para hoy, a las 9 P. M., en Bandera 657.

Sindicato Blanco de Empleados de Comercio. — Al directorio para mañana, a las 6.30 P. M., en Bandera 657.

Sociedad Unión Andrés Bello S. M.—A la comisión de fiestas, para mañana, a las 9.30 P. M.

Sociedad Mutual de Empleados a Contrata de los Ferrocarriles del Estado.—A asamblea general ordinaria para hoy, a las 6 P. M. Se dará cuenta de la labor del directorio y se elegirán los candidatos que reemplazarán a los directores señores H. Salinas y G. Gómez.

Yo Fumo Cigarrillos
Reina Victoria
Arroz
Trigo
60 cts.

El festival de mañana

SE EFECTUARA EN LA SOCIEDAD COMERCIANTES DEL MERCADO CENTRAL, A BENEFICIO DEL CENTRO EXCURSIONISTA ARTURO ALESSANDRI R.

Mañana, a las 9 P. M., se llevará a efecto en los espaciosos salones de la Sociedad Comerciantes del Mercado Central, ubicados en la Avenida La Paz N.o 8, el gran festival y baile social que la comisión de fiestas del Centro Excursionista Arturo Alessandri R. ha venido preparando para recolectar fondos a beneficio del hogar social.

Con este mismo objeto el Domingo próximo se realizará, y en los mismos salones, una interesante matinée y baile de la noche.

La parte artística estará a cargo de los mejores aficionados obreros de esta capital.

El baile será amenizado por la orquesta que dirige el maestro Ramón Castro, compuesta de cuatro profesores.

UN CRIMEN QUE NO TIENE NOMBRE

Un crimen que no tiene nombre, que tampoco tiene perdón, es el que cometen con ellas mismas las personas que notan los primeros síntomas de una enfermedad y no les ponen atención, permitiendo que dichos síntomas se vayan agravando hasta que llega el día que no tienen remedio.

Lector o lectora: no sea usted una de dichas personas descuidadas. Si usted no se siente bien, tal vez esté usted enfermo de los riñones y no lo sepa. Para saberlo, fíjese a ver si nota usted algunos de los siguientes síntomas: Dolor en la cintura, espalda o caderas; hidropesía, reumatismo o ciática; incontinencia de la orina; dolor o ardor en el caño al pasar las aguas; asiento o sedimento en las orinas, unas veces blanco como almidón, y otras amarillo como ladrillo molido; imposibilidad de bajarse y recoger algo del suelo; empañamiento de la vista; orines turbios y de mal olor; debilidad sexual; el orinar a retazos o de gota en gota; el tener que levantarse en la noche a hacer aguas; frialdad de pies y manos; hinchazón de pies y pantorrillas; cansancio y flojedad al levantarse por las mañanas; pérdida de memoria, etc., etc. Y si padece usted de algunos de estos síntomas, con seguridad está usted enfermo de los riñones y debe usted tomar sin pérdida de tiempo las

PASTILLAS DEL Dr. BECKER PARA LOS RIÑONES Y VEJIGA

Cómprelas en las boticas

"MIENTRAS MAS PRONTO LAS TOME, MAS LIGERO SE CURARA"

LAS MEJORES CAJAS Y BOLSONES PARA COLEGIALES LOS FABRICA Y VENDE

LA MALETERIA EL FARO

REALIZA 50,000 A LA MITAD DEL VALOR, y obsequia a los compradores algunas de las mejores obras de SALGARI y CALLEJA.—**ESTADO 74.**

ACUERDOS SOCIALES

SOCIEDAD UNION DE PELUQUEROS.—En la última junta general celebrada por esta Sociedad se trataron los siguientes puntos: 1.o Aceptar como socios a los señores Cristóbal de Paz y Víctor Bueno Bravo; 2.o Quedaron en tabla los señores Muñoz, Sáez, Verdaguer y Bravo Guzmán; 3.o Se dió cuenta de la mayoría de los socios señores Ventura Silva y Vicente Moscoso, quienes se encuentran en el período de convalecencia; 4.o Se aceptó lo hecho por la mesa directiva, en lo que respecta a llevar a cabo un beneficio el Jueves próximo destinado a reunir fondos para la adquisición de mobiliario; 5.o Se autorizó al Directorio para hacer en el local algunas refacciones que fueron indicadas; 6.o Solicitar de los Poderes Públicos correspondientes, la aprobación de los nuevos estatutos; 7.o Adquirir 100 butacas para el salón por el valor de $ 2,000, las cuales serán entregadas a las institución el Jueves próximo.

CENTRO FAMILIAR IRIS.— La asamblea general de socios del Centro Familiar Iris de Ñuñoa, en sesión celebrada el 25 del presente, eligió el siguiente Directorio, en conformidad a los estatutos y que deberá regir los destinos del Centro durante el presente año:

Presidente, señor Guillermo Salgado; vice-presidente, señor Darío Méndez; secretario, señor Galo Jara; tesorero, señor Ramón Ulloa; directores, señores Ricardo Pacheco, Edmundo Arroyo, Miranda y Bories.

Como profesor de baile, se designó al señor Segundo Silva.

LA ESCUELA NOCTURNA DEL "CENTRO CAMILO ORTUZAR" DE EX-ALUMNOS SALESIANOS.— El Directorio del Centro, deseando contribuir a la difusión de la enseñanza comercial, y especialmente a proporcionar a los jóvenes un medio fácil para hacerse de una carrera corta y de grandes beneficios, abrirá próximamente la Escuela Nocturna de Comercio "Domingo Savio" para jóvenes empleados y obreros que deseen adquirir tan necesarios como importantes conocimientos.

Se enseñará contabilidad, aritmética comercial, redacción mercantil y caligrafía y estará a cargo de un contador titulado y ex-profesor de un colegio comercial de Valparaíso.

La enseñanza es gratuita. Las clases tendrán lugar los días Lunes, Martes y Jueves, de 8.30 a 10 P. M. y empezará el 7 de Abril.

Además de este curso gratuito, habrá otro especial, de tres meses, pagado a precio muy módico y que funcionará en días y horas que fije el profesor y que sean conveniente para los alumnos. La matrícula está abierta en la secretaría del centro, Sazié 2557, todas las noche, de 8.30 a 10 P. M.

MUTUAL DE COMERCIANTES.—Se reunió el Directorio de esta institución y se acordó: Aceptar al señor Eleodoro Lara, como socio pasivo; Invitar a los parlamentarios señores Fajardo, Pradenas, Adrián y Lois, a una reunión para hacerles ver lo que piensa la Sociedad sobre el brusco descenso del cambio; Enviar una nota felicitación al señor Pradenas Muñoz, por sus iniciativa en la campaña contra los truts del azúcar.

Se pone en conocimiento de los socios que la Municipalidad ya está dando las patentes.

Los socios que tengan más de un año en la Sociedad y que deseen obtener diploma, pueden pasar a la oficina social a inscribirse.

SOCIEDAD DE SOCORROS MUTUOS UNION ANDRES BELLO.—(Versión oficial).—Se reunió el Directorio y se tomaron los siguientes acuerdos:

Fué aceptado como socio el aspirante señor Julio Godoy Asalgado, patrocinado por el secretario, L. Pérez, prestando el juramento de estilo.

Se leyeron varias notas, entre las cuales se dejó para la orden del día una de la Sociedad Igualdad y Trabajo por merecer discusión.

Se dió cuenta que seguía enfermo el socio jubilado, señor Juan Nery, y se medicinaba en su casa, calle Carmen 903, recomendándoles a los socios que lo visitaran.

Se acordó enviarle nota de agradecimiento a la Sociedad de Comerciantes del Mercado Central, por las atenciones hechas a los delegados de ésta; el señor tesorero dió cuenta de haber arreglado con la Compañía de Seguros, subir la póliza a $ 10,000 sobre muebles y enseres.

Se le concedió un mes de permiso al director, señor Teófilo Castillo, por estar enfermo; se facultó a la comisión de mausoleo para hacer los arreglos que sean necesarios, y hacer la exhumación de restos en compañía del secretario. Se nombró una comisión de los señores Berestay, Escudero, Olea y Quiñones, para que estudiaran los presupuestos sobre la hechura del nuevo Estandarte y dar cuenta en la próxima sesión. A indicación del señor presidente se acordó sesionar todos los Miércoles. Después de estar ampliamente discutida la nota de la Sociedad "Igualdad y Trabajo", se acordó contestarla diciendo que esta Sociedad había retirado sus delegados ante el Congreso Social Obrero, hace 3 años, a causas que en este Congreso no se hacía obra en beneficio de la clase trabajadora.

MISTERIO

PROXIMO BENEFICIO. — En la primera semana del próximo mes de Abril, se llevará a efecto en el Teatro Selecta, ubicado en la calle Chacabuco 1178, una velada de gala en honor y beneficio del tenor obrero, señor Luciano López, miembro de la Academia Artística Víctor Noir.

Este beneficio estará a cargo de la citada Academia, con la cooperación de la Asociación de Cuadros Artísticos Obreros de Chile y del Ateneo Obrero de Chile.

Las entradas pueden solicitarse en el local social de la Academia Víctor Noir, ubicado en la calle Las Rosas 1789, esquina de Almirante Barroso.

UNION DE LOS TIPOGRAFOS

Servicios de tesorería

El tesorero recomienda por intermedio de estas columnas el cumplimiento de sus obligaciones a todos los asociados, en especial, a aquéllos que se están atrasando bastante en sus pagos.

El estatuto y los reglamentos son bien explícitos sobre esta materia, penando con restricciones los beneficios a los que no se encuentren con sus obligaciones al día, en caso de solicitar obligación social.

Como en la sesión que deberá celebrar el Directorio el primer Domingo de Abril, habrá que presentar balance de tesorería por el primer trimestre del año, se hace saber a los socios que mañana este servicio será atendido por el tesorero desde las tres de la tarde y el Domingo funcionará todo el día, de 11 a 12.30 P. M. y de 3 P. M. adelante, a objeto de que todos se pongan al día en sus compromisos para con la Sociedad, la cual tiene basada su prosperidad en la fijeza con que deben abonar sus cuotas los asociados, ya sean éstos activos, jubilados o pasivos.

—A las personas que han recibido directamente de tesorería libretos del sorteo, se les recomienda que pongan todo el empeño posible en la colocación de los números. Como son pocos los que quedan por colocar, es un hecho que el sorteo se llevará a cabo pronto.

—En la secretaría de la Federación de Obreros de Imprenta, también se expenden números, cuyo valor es de un peso.

—En tesorería se necesita saber la residencia de los señores Delfín Espinosa y Emiliano Zúñiga, socios jubilados de la institución. Se ruega a los asociados y gremio en general que se sirvan informar al respecto.

—Tiene carta en la Secretaría el socio, señor Temístocles Oses.

FEDERACION DE OBREROS Y O EN CALZADO

LA GRAN ASAMBLEA DEL PROXIMO DOMING TEATRO ESMERALDA

Para el próximo Domingo, a las 10 de la mañana, ha citado la Federación de Obreros y Obreras en Calzado, a una asamblea amplia que se efectuará en el Teatro Esmeralda.

En esta asamblea se discutirán asuntos de vital importancia para los obreros del gremio, como igualmente, se tratará de la reorganización de la Federación, bajo la base de una nueva carta orgánica que venga a consultar en forma efectiva las aspiraciones de los obreras que labores de la industria.

El Consejo de la Fe el deseo de dar a importancia que ha distribuído en los lleres y fábricas de detallada proclama nocer a los federados independientes, la clarse a objeto de mejor situación ca de los trabajadores

Lactomagnesia 18

el purgante anti-ácido, es de fácil em agradable al paladar e inofensivo aunque empleo se prolongue por largo tiemp

ACTIVIDADES OBRERAS EN PEÑAFL

LOS OBREROS SE PREOCUPAN DE QUE SE ELIJA UN DE VECINOS, EN VISTA DE NO EFECTUARSE E CIONES PARA ELEGIR LA NUEVA MUNICIPALI

El Sindicato Unico de Oficios Varios de la Federación Obrera de Chile de ese pueblo, prepara para el Domingo próximo una serie de conferencias públicas que tendrán por objeto de interesar al público a fin de que el Gobierno nombre una Junta de Vecinos honrados que tome la administración de este pueblo, ya que no podrá elegirse Municipio.

A estos actos que principiarán a las 10 A. M. del día indicado, han prometido asistir diversos Sindicatos obreros de los pueblos como igualmente la Junta cial y Ejecutiva de la Obrera de Chile, las que representar por medio gados que serán auto te objeto.

Las Secciones y Con capital han sido tam a estos actos, y por los que se hacen, prometen cios asumir un verdade miento.

ANGORA

EL MEJOR SOMBRERO

MANUFACTURA AMERICAN

Sociedades Anónimas

Compañía Minera SANTA RITA DE CHAÑARCILLO

En conformidad con lo dispuesto en el artículo 9.º de los Estatutos, cítase a los señores Accionistas a reunión general ordinaria para el Lunes 31 de Marzo, a las 3 P. M., en el local de la Bolsa Comercial, calle Cochrane 695.

El Registro de Accionistas permanecerá cerrado desde esta fecha hasta el 31 del presente.

Valparaíso, 21 de Marzo de 1924.

EL DIRECTORIO.

30-M

Compañía de S de Antofaga

DIVIDENDO N.o

En conformidad a dado por el Conse vo, se repartirá a los accionistas un divide

$ 1.75 POR A

que se pagará por de Chile en Valpara tiago, desde el 11 próximo.

El Registro de Acc permanecerá cerrado Martes 25 del actual Jueves 10 de Abril ambas fechas inclusive

Valparaíso, 11 de 1924.

CARLOS DEL CA

GERENTE

BANCO ESPAÑOL DE C

Conforme a lo dispuesto en el artículo 6.º del Reg sobre arriendo de las Cajas de Seguridad del Banco se avisa a los arrendatarios que el Banco pone fin a tratos celebrados. En consecuencia, los interesados retirar antes del 30 de Abril próximo las especies que tener guardadas en dichas cajas, devolviendo las corre tes llaves.

LUIS LARRAGUIB

GERENTE

Cía. de Salitres y F. C. Agua Santa

JUNTA GENERAL

Por orden del Consejo Directivo, se cita a los señores accio nistas a Junta General Ordinaria para el Miércoles próximo, a las 3 P. M., en la oficina de la Compañía, Pr ro 192, con el fin de darles cuenta de la Memoria y B último semestre.

Para los efectos de la reunión y del dividendo N.o ciento, o sea seis chelines por acción, acordado por el quedará cerrado el Registro de Transferencia de Acciones 20 del presente hasta el 8 de Abril próximo, inclusive.

El pago del dividendo se hará desde el 7 de Abril moneda corriente, por el Banco de A. Edwards y Cía. cinas de Valparaíso y Santiago, al tipo de cambio ventas de letras a la vista el día 3 de Abril.

Los accionistas que deseen recibir su dividendo bre Londres se servirán avisarlo por escrito a la G del Jueves 20 del presente, siendo entendido que no letras por sumas menores de £ 20.

Valparaíso, Marzo 16 de 1924.

JUAN E. LYON,

Sociedad Cooperativa Mil

2.a CITACION

De acuerdo con el artículo 39 de los Estatutos Junta General de Accionistas para el 16 de Abril curso, a las 6 P. M., en el local de la Sociedad, aprobar el Balance y la Memoria correspondiente semestre del año próximo pasado.

En esta Junta se tratará también sobre la de aumentar o mantener los actuales precios ciones militares y civiles. Además, se elegirán para completar la Comisión Escrutadora que debe escrutinio de la elección de los nuevos directores

Por no haber concurrido el número de accionistas cientes para celebrar la reunión anunciada para el ro próximo pasado, de acuerdo con el artículo 40 tatutos, la sesión tendrá lugar con los accionistas curran.

Santiago, 28 de Marzo de 1924.

EL DIRECTORIO

FOOTBALL

EN LA CANCHA DEL LUIS ARRIETA CAÑAS.—El próximo Domingo se efectuará en la cancha del Luis Arrieta, ubicada en la Plaza Egaña, una interesante reunión deportiva, cuyo encuentro de fondo estará a cargo de los mejores jugadores de la Liga Arrieta.

Esta reunión se iniciará a las 2 P. M., con un match amistoso entre el Macul F. C. y el Luis Arrieta C. II.

El Carlos Rochette F. C. y el Lo Hermida F. C., clubs que se inician en las luchas deportivas, ocuparán a continuación el field.

Jugarán a continuación un práctice los selecionados de la Liga Arrieta, institución que se prepara para medirse con el poderoso cuadro del Audax Club Italiano en competencia los trofeos Catenacci y Trabuco.

Los jugadores se presentarán en la siguiente forma:

Equipo Azul:

Fuentes
Bravo, Fuenzalida (cap.)
Calderón, Acevedo, Zavala
Mora, Márquez, Torres,
Guerra Caamaño
O
Pérez Valenzuela
Madrid, Vivanco, Valenzuela
Henríquez, Díaz (cap.) Saavedra
González, Valdovinos
Bustamante

Equipo Rojo:

El campeonato del Germinar F. C.

Hoy, a las 9 P. M., se cierran las inscripciones para este campeonato que se efectuará el Domingo próximo en la cancha que posee esta institución en la calle Victoria frente a Juan Vicuña.

Las partidas durarán 20 minutos por lado.

En caso de empate se seguirá jugando tiempos de 10 minutos hasta el primer tanto.

Las inscripciones se reciben en la Joyería Sportman" San Diego 686, y en la secretaría del Club organizador, Valparaíso 1064, casa 15.

El valor es de $ 5, teniendo derecho cada equipo a inscribir 15 jugadores, cuya lista deben presentarlas los delegados de los Clubs inscritos a la reunión que se efectuará hoy, a las 9 P. M., en la secretaría.

Los premios se exhiben en la Librería La Belleza, San Diego 1075.

Liga Infantil de Foot-Ball

La comisión calificadora atiende diariamente a los jugadores y delegados en Huérfanos 1062, de 6 1|2 P. M. adelante. En el mismo local se reciben las inscripciones para la competencia y campeonato de apertura.

—Al señor Luis Heredia se le ruega pase por esta Redacción lo más pronto posible, de 5 a 7 P. M.

—Los señores directores deberán entregar a la brevedad a la secretaría, dos retratos para el carnet personal que los habilitará para entrar a las canchas.

—La comisión calificadora funcionará el próximo Domingo, de 10 a 11 A. M. en el Estadio Santa Laura.

—En nuestra información de ayer dijimos que el señor Armando Godoy había donado una copa que llevaría el nombre de Teniente Godoy, cuando en realidad se denominará Capitán Scott.

SANTIAGO INFANTIL V. DEFENSORES DE CHILE INFANTIL.—Los tres equipos de estos Clubs se medirán el Domingo próximo en la cancha del primero, empezando con los terceros, a las 9 A. M.

ASOCIACION GENERAL DE PROFESORES DE CHILE.—(Sección Deportes).—Esta institución se reunirá hoy a las 5.30 P. M., para la elección del Directorio, en Rosas 1022.

"LOS SPORTS".—Hoy, a la hora de costumbre, será entregado al público el número 55 de este semanario nacional con un abundante material de lectura y gráfico sobre los últimos acontecimientos deportivos de la capital y de provincias, como asimismo interesantes informaciones y crónicas extranjeras. El sumario es el siguiente:

Manuel Sánchez y su regalón, gran portada; La práctica del tiro al blanco, por Mont Calm; Nuestro saludo; Don Carmelo Calarco, secretario de la Confederación Argentina de Deportes; Los 100 kilómetros del Club Ciclista Internacional; Actualidades porteñas; Movimiento boxeril; El match Donoso Mery; El match de mañana, Gómez-Martínez; La excursión de los motociclistas argentinos; Un significativo obsequio a los tenistas hermanos Torralva y una distinción a nuestra revista; Ecos del raid de los aviadores militares; El inesperado retiro de Firpo; Interesante festival boxeril en honor de "Los Sports" en el Hippodrome Circo el Viernes próximo; Las girls scouts en Llolleo; La selección de los atletas santiaguinos para la olimpiada del 30 de Marzo. (Página central con numerosas fotografías); Las próximas contiendas internacionales: Paul Gasquet y la cultura física; Los records pedestres de los 400 y 800 metros; Por los rings americanos, correspondencia de Eugenio Bordeu, especial para "Los Sports"; Boxeadores argentinos que visitarán nuestro país; El Club Deportivo Español; Dos aficionados; La Copa Vasconia F. C.; El torneo náutico del Club Italiano de Regatas de Valparaíso; Actualidades de Valparaíso; El equipo "Delfino" del Club Italiano de Regatas de Valparaíso, ganador de la partida de water-polo.

"NATIONAL SPORTING CLUB" v. "ELEUTERIO RAMIREZ" F. C. — El Domingo próximo, a las 3 P. M., en la cancha de la Quinta Normal, se efectuará un amistoso entre los equipos de estas dos instituciones.

MARRUECOS v. CARIOCA.—Para el próximo Domingo, se han concertado dos encuentros entre los primeros y segundos cuadros, respectivamente, de estas instituciones. Los lances en referencia se efectuarán en el field de que dispone el Marruecos, en el vecino pueblo de su nombre.

EN LA CANCHA N.o 1 DE LA ASOCIACION SANTIAGO. — Conforme a un acuerdo del Directorio, el Domingo próximo deberán jugarse en la cancha mencionada, dos interesantes encuentros, correspondientes a la temporada anterior, y en los cuales, tendrán que medirse, cuatro de los más destacados conjuntos de la capital. Nos referimos a los lances Liverpool v. Unión Chilena, en competencia por el Trofeo Chile Argentina y 5 de Abril v. Fundición Libertad, que se disputarán el segundo puesto en la copa República.

Conocidos como son los prestigiosos elementos que militan en las filas de cada uno de estos clubs, es innecesario insistir en la importancia que asumirá cada match.

WANDERER I Y II CON GENERAL BORGOÑO I Y II.—Estas partidas se jugarán el Domingo en la cancha Estadio Policial, a las 9.45 A. M., los segundos equipos, y a las 10.45 los primeros.

MAESTRANZA ELECTRICA versus VALPARAISO SPORTING. — El Domingo próximo se llevará a efecto este amistoso en la cancha del primero de los nombrados, Esperanza con Avenida Errázuriz.

Los segundos equipos a las 2.30 P. M. y los primeros a las 4 P. M.

Merecida manifestación

Con especial interés ha sido recibida la noticia del gran banquete y baile que los miembros del Audax Club Sportivo y Centro Democrático Italiano ofrecerán el Domingo próximo a su digno presidente, señor Ernesto Levi, con motivo de haber recibido la condecoración de Caballero de la Corona, con que lo ha agraciado el Gobierno de S. M. el Rey de Italia.

Los relevantes servicios que el señor Levi ha prestado a la colectividad italiana residente, y sus dotes de caballero, lo han hecho acreedor a esta merecida distinción.

El banquete y baile le será ofrecido en los grandes salones del Centro Democrático, San Isidro 92."

En esta oportunidad, los miembros de ambas instituciones le entregarán una valiosa placa de oro como reconocimiento por la valiosa ayuda que siempre les ha prestado.

Las adhesiones se reciben en el local del Centro, todos los días de 6 a 11 P. M.

MAGALLANES INFANTIL F. C.—Los jóvenes que deseen ingresar a este Club, podrán asistir mañana desde las 3 P. M. adelante, en la cancha del Club, Independencia 1448, donde podrán firmar el libro de registro y los formularios.

AUDAX ITALIANO v. GATH Y CHAVES.—El próximo Domingo se llevará a efecto, en el Estadio Gath y Chaves, amistosos entre los tres equipos de estos Clubs, principiando por los terceros cuadros en la mañana, a las 10 A. M. y los segundos y terceros, a las 2 y 4 P. M., respectivamente.

ASOCIACION DE ARBITROS DE CHILE. —(Sección Santiago). —El Martes próximo, a las 9 P. M., empezará a funcionar en "El Diario Ilustrado", el curso abierto por la Asociación de Arbitros para todas las personas que se interesen en prepararse para ser referees oficiales o que deseen prfeccionar sus conocimientos en las reglas del juego, puestos en vigencia este año por la Federación Internacional de FootBall Asociación.

La Secretaría situada en Huérfanos 1062, tercer piso, se ha visto muy concurrida en estos días por los aficionados, en busca de informaciones. Para concurrir a estos cursos, no se necesita requisito alguno.

SANTIAGO INFANTIL V. DEFENSORES DE CHILE INFANTIL.—Los rtes equipos de estos Clubs se medirán el Domingo próximo en la cancha del primero, empezando con los terceros, a las 9 A. M.

ASOCIACION GENERAL DE PROFESORES DE CHILE—(Sección Deportes).—Esta institución se reunirá hoy a las 5.30 P. M., para la elección del Directorio, en Rosas 1022.

Liga Obrera de Foot-Ball

En sesión celebrada el Martes 25 esta dirigente acordó cerrar impostergablemente las inscripciones el próximo Martes, por lo tanto los Clubs que hasta la fecha no han solicitado su inscripción, pueden hacerlo en el plazo fijado. Como se ha anunciado oportunamente, el valor de ellas es de 18 pesos la primera serie, 15 la segunda y 12 pesos la tercera. Se pueden solicitar en Mapocho 1750, atendidas por el señor Roberto Barrueto; Arturo Prat 1489, por el señor Luis Huerta; Moneda 2329, por el señor Manuel Canales, y Toesca 2055, por el señor Manuel Peña.

Hasta la fecha se han inscrito los siguientes Clubs: Chile Atlético, Constitución, Lincoyán, Fundición Las Rosas, Deportivo Unión, Alfredo Rossi, Claramunt, Amunátegui, Adolfo Schlack, Buenos Aires, De Giorgis y Santiago Ceppi.

Se abrirá la temporada con un campeonato interno el cual según el número de equipos que se inscriban se divirá en dos series y se llevará a efecto en los cómodos campos del Patronato San Ramón.

EN LA CANCHA DEL SANTIAGO F. C.—Interés ha despertado en la colonia española y muy especialmente entre los catalanes residentes el anuncio de que el Deportivo Barcelona, Club de reciente formación, hará su primera presentación en público, con una institución de prestigio y méritos reconocidos, como lo es el Santiago.

A las 2.30 P. M. jugarán los segundos cuadros, midiéndose a continuación los primeros.

Liga de Foot-Ball de Santiago

Hoy, en la sesión de Consejo, quedan cerradas las inscripciones para los Clubs que deseen competir en esta Liga. Durante el día se reciben en oficina del Conservador de Bienes Raíces, señor Alfredo Guzmán; Delicias 3482, don Arturo Lira, y Delicias 1123, don Luis Aliaga.

La competencia queda dividida en tres divisiones, a saber:

Primera división, $ 20 ; segunda división, $ 15; tercera división, $ 10.

—Hoy, a las 6.30 y 7. P. M., en primera y segunda citación, se reunirá el Consejo en "El Diario Ilustrado". Cada Club debe enviar a esta sesión un delegado por equipo con un poder que lo acredite como representante del Club.

Tabla: Balance, aceptación de Club inscritos y elección del Directorio.

LOS DEPORTISTAS CHILENOS FESTEJAN HOY AL DIRIGENTE ARGENTINO

LA SESION SOLEMNE DE LA CONFEDERACION CHILENA DE DEPORTES, EN HONOR DEL SEÑOR CARMELO CALARCO

ACADEMIAS DE BOX Y PRESENTACIONES DE ESGRIMA EN EL GIMNASIO DEL CENTRO DE ARMAS Y DEPORTES "LA NACION"

A las 7 P. M. de hoy en la Casa de los Deportistas se efectuará la sesión solemne que celebra la Confederación Chilena de Deportes en honor del distinguido deportista bonaerense señor Carmelo Calarco, secretario ad-honorem de la Confederación Argentina de Deportes, que es nuestro huésped desde hace algunos días.

A la asamblea de hoy han sido especialmente invitados el Embajador argentino en nuestro país Excmo. señor Manuel Malbrán, el Ministro de Justicia e Instrucción Pública señor Guillermo Labarca H., el señor Felipe Casas Espínola, presidente honorario de la corporación, señor Alfredo Ewing, presidente de la Comisión Nacional de Educación Física; los miembros del Comité Olímpico Nacional; los miembros honorarios de la Confederación Chilena y los presidentes y directores de las colectividades jefes; los directores de los diarios de la capital, etc.

LOS DISCURSOS

La sesión solemne se iniciará con un discurso del delegado olímpico en Chile señor Jorge Matte Gormáz.

Hablarán a continuación los señores Felipe Casas Espínola, jefe de la primera Embajada chilena que llevó en 1910 el saludo de los deportistas chilenos a las fiestas centenarias de Argentina; Almirante Arturo Fernández Vial, a nombre de la Guardia Vieja del deporte chileno; Ismael Edwards Matte, a nombre de la Federación Amateurs de Box de Chile; Emilio González, por la Unión Ciclista de Chile; Héctor Arancibia Laso, jefe de la primera embajada footballística que participó en Buenos Aires en el Campeonato Suramericano; Rafael Torreblanca, a nombre de la Federación de Foot-ball de Chile; Antonio Ibar, a nombre de la Federación Atlética de Chile; Enrique Barbosa, a nombre de la Federación de Esgrima de Chile; Federico Fanta, por la Federación Deportiva Automovilística de Chile; Luis Pezoa, a nombre de la Federación de Excursionistas de Chile y Leotardo Mátus, por la Asociación de Boga de Chile.

El señor Calarco contestará a continuación, haciendo referencia a la organización deportiva en su país.

Se desarrollará después el programa deportivo.

EL PROGRAMA DEPORTIVO

En el Gimnasio del Centro de Armas y Deportes "La Nación" se desarrollará el siguiente programa:

I Asalto de florete entre los aficionados de la Federación de Esgrima; señor Luis Abalos y Jorge Lavanderos.

II Asalto de sable entre los aficionados de la Federación de Esgrima señores Luis Ramírez y Jorge Parra.

III Academia de box, 3 rounds, entre el aficionado señor Carlos Uzabiaga, de la Federación Amateurs de Box de Chile y el maestro Manuel Sánchez.

IV Presentación de espada entre el campeón de aficionados señor Luis Abalos y su profesor señor Víctor F. Bravo.

EL LUNCH

Se despedirá al distinguido huésped que parte por la combinación trasandina de mañana en viaje de regreso a su patria, con un lunch que será servido en el mismo local.

ATLETISMO

"CENTRO DEPORTIVO FLAMENGO".— El Directorio de este Centro trabaja activamente para celebrar el 1.er aniversario del Centro: cuya fecha es el 1.o de Abril próximo: la comisión de fiesta ha preparado un paseo campestre que se efectuará el Domingo 6 de Abril a una quinta ubicada en el paradero San Nicolás, camino a San Bernardo; este paseo se efectuará a las 2 P. M., en la mañana, se desarrollará en la cancha Panteón, un torneo atlético y partida de foot-ball: para cuyos campeonatos habrá premios individuales.

En una de las últimas reuniones se acordó ingresar con el equipo de foot-ball, a la segunda serie de La Liga Nacional.

Se nombró vice-presidente del Centro al señor Luis A. Soto, en reemplazo del señor Manuel Guajardo, que últimamente fué elegido presidente.

Los socios que deseen adherirse a la celebración del aniversario pueden hacerlo antes del Martes 1.o de Abril.

GOLD CROSS ATLETICO. — El próximo Domingo, a las 7.30 A. M., en el Stadium de Gath y Chaves, se reunirán los socios de este club, a fin de efectuar un programa atlético.

Federación Atlética de Santiago

Antenoche se reunió la junta general de esta nueva rama jefe afiliada a la Confederación Chilena de Deportes.

La asamblea ratificó la aprobación de los nuevos estatutos, los que fueron puestos en vigencia en el acto.

NUEVO DIRECTORIO

Por unanimidad fueron proclamados miembros del directorio para la temporada de 1924, los señores:

Presidente, señor Antonio Ibar.
Vice-presidente, señor Jorge Vial Jones.
Secretario, señor Pedro Suitt.
Pro-secretario, señor J. Sepúlveda.
Tesorero, señor Roberto Sánchez.
Directores, señores Juan de D. Moraga, A. Corbari y Carlos Millena.
Entrenador oficial, señor Martiniano Becerra.

NUEVOS FORMULARIOS

Se declararon nulos antiguos formularios. Los clubs inscritos deberán presentar nuevos formularios, los cuales serán entregados en la secretaría en el curso de la semana entrante.

—El nuevo directorio se reunirá a las 7 P. M. de hoy en el local de costumbre.

El Badminton festeja a sus atletas

Con motivo de la designación recaída en los distinguidos atletas señores Orrego, Benaprés, Ugarte y Sansot, para que representen a Chile en la Olimpiada que se realizará próximamente en Buenos Aires, el "Badminton" ha resuelto festejar a dichos señores con un té que se efectuará el Domingo 30 del actual en los salones de la Confitería "Olympia".

Los que deseen adherirse a esta justa manifestación de simpatía y reconocimiento de los méritos de éstos conocidos deportistas, pueden dirigirse al señor Carlos Tapia (Banco Español), al señor Orlando Calderón (Banco Londres y Río de la Plata), y al señor Carlos Luco Cruchaga, Secretario General de la institución.

Chile y el 4.o campeonato suramericano de Atletismo

El Consejo Directivo de la A. D. A. Chile, en su sesión de antenoche, designó jefes de la delegación que irá a Buenos Aires a participar en el 4.o Campeonato Suramericano de Atletismo a los señores:

Presidente, señor Ricardo Miller, delegado de Antofagasta.
Tesorero, señor Enrique Labra, tesorero de la A. D. D. Chile.
Secretario, señor Isaac Poblete, delegado de Iquique.
Médico oficial, señor Adolfo Reccius.

La delegación partirá por la combinación trasandina del Martes 8 de Abril próximo.

En la Asociación Cristiana de Jóvenes

Mañana, a las 9.30 P. M. se efectuará en el local de esta institución, Delicias 1312, la primera reunión social en honor de las familias de los socios.

Habrá un interesante programa literario-musical.

LAWN-TENNIS

UNION DEPORTIVO ESPAÑOLA.—Cita a junta general para hoy, a las 9 1|2 P. M., en el Círculo Español.

CAMPEONATO INTERNO DE LA SOCIETE FRANCAISE. — Mañana se desarrollará el siguiente programa interno:

2 1|2 P. M.— Orrego v. Besancon.
3 P. M.— Williams v. Mac-Niven.
3 P. M.—Normann v. Morandé.
4 P. M.— Carpentier-Bonnefoy v. Kilsdonk-Besancon.
4 P. M.— Manieu v. ganador-Williams-Mac Niven.
5 P. M.— Morandé-Lisboa v. Kilsdonk-Besancon.

Y para el Domingo, los siguientes lances:

9 A. M.— Manieu-Genestier v. Normann-Raab.
9 1|2 A. M.— Ganadores Carpentier-Bonnefoy y Besancon-Kilsdonk v. Williams-Orrego (final dobles sin ventaja).
10 A. M.— Ganador Orrego-Besancon v. Meyer.
11 A. M.— Ganador Williams-Mac. Niven-Manieu v. ganador Normann-Morandé.
11 A. M.—Kilsdonk v. Besancon.

Las finales se jugarán el Domingo 6 de Abril.

EXCURSIONISMO

CUERPO DE EXPLORADORES "MAGALLANES".— Numerosos socios de este Cuerpo se han inscrito para participar en la excursión que el Directorio ha preparado para el Domingo próximo a la Laguna de Lo Aguila, que se encuentra cerca del pueblo de Hospital. Las inscripciones estarán abiertas hasta mañana, a las 9 P. M., a cargo de los señores Aguila y Valenzuela.

Federación de Excursionistas y Exploradores de Chile

Cita al Consejo Directivo para hoy, a las 9.30 P. M., en Huérfanos 1062, tercer piso.

Tabla: Elección de directorio definitivo.

A esta asamblea deberán concurrir los delegados de las siguientes colectividades: Los Pirineos, Hispano Americano, Santiago, Jorge Matte, Caupolicán, Magallanes y Piloto Pardo.

BASKET-BALL

LA FORMACION DE LA DIRIGENTE NACIONAL

LA REUNION DE MAÑANA

Mañana, a las 9.30 P. M., en Delicias 1312, se reunirán los diferentes delegados que forman la Federación de Basket Ball y Volley Ball de Chile, fundada a instancias de la Liga de Basket Ball de Santiago y cuya sede estará en esta capital.

En esta reunión se le dará el carácter definitivo a esta nueva dirigente que se funda en momentos en que este deporte va siendo practicado con entusiasmo, en las diferentes ciudades de la República.

La estada en esta capital del señor Carmelo Calarco, secretario de la Confederación Argentina de Deportes, ha sido muy beneficiosa para la futura organización de la nueva Federación, pues el señor Calarco ha dado a conocer interesantes ideas sobre la organización interna de las Federaciones Congéneres del Uruguay y Argentina, ideas las cuales están tomadas muy en cuenta para llevarlas a la práctica.

En la reunión de mañana se elegirá el Directorio definitivo, pues en la reunión del 24 de Febrero, se nombró el actual con el carácter de provisorio.

Además se tratará sobre los Estatutos, los cuales serán dados a conocer por la Comisión nombrada al efecto y deberán ser aprobados en esta reunión.

Otro de los puntos de importancia que se discutirá será la afiliación a la Dirigente Nacional y a la Suramericana.

CICLISMO

CLUB CICLISTA CHACABUCO.— Las carreras internas que llevará a efecto este club el próximo Domingo a Conchalí, han despertado interés entre todos los corredores.

La partida para corredores y excursionistas se ha fijado a las 8 de la mañana, desde Plaza Italia. En una de las Quintas de Conchalí, se servirá un almuerzo y once. El valor de la tarjeta es de 6 pesos. A las personas que deseen asistir con sus familias pueden tomar los camiones que salen de Recoleta, plazuela del Cementerio Católico.

CITACIONES

Morning Star F. C.—Junta general para hoy, a las 9 P. M., en Independencia 306.

Zenteno F. C.—Junta general para hoy, a las 8.30 P. M., en Castro, esquina Cité Allende.

Liverpool F. C.—Directorio para hoy, a las 8.30 P. M., en "El Mercurio".

Tabla: Visita del West India F. C. de San Antonio, fijada para el Domingo 6 de Abril próximo.

Unión San Eugenio F. C.—Junta general para el próximo Domingo, a las 9 1|2 A. M., en su secretaría.

Tabla: aprobación de los nuevos estatutos y reglamentos.

Eleuterio Ramírez F. C.—Junta general para mañana, a las 8 P. M., en la secretaría. Los jugadores que no han firmado los formularios, deberán hacerlo en esta reunión.

Gimnástico F. C.—Directorio para hoy, a las 9 P. M., en Rosas 2216; se ruega al señor F. Sánchez se sirva pasar por la Bolsa de Comercio, of. 142 o Moneda 2125.

Capitán Scott F. C. (Adultos e Infantiles).—Junta general para hoy, a las 9 P. M., en Vicuña Mackenna 456. Por ser tercera citación se sesionará con el número que asista.

Tabla: Elección de Directorio.

Luis Arrieta Cañas F. C.—Junta general para hoy, a las 8 1|2 P. M., en el Teatro Peñalolén.

Germinar F. C. — Junta general para hoy, a las 8 P. M., en Valparaíso 1064, casita 15.

Malleco Austral F. C. — Junta general para hoy, a las 8 1|2 P. M., en el local de costumbre.

Centro Deportivo "Almirante Latorre".—Directorio para hoy, a las 9.30 P. M., en el local de costumbre.

Capitán Prat F. C.—Junta general para el Domingo, a las 9 A. M., en Jotabeche N.o 382.

Santa Elena F. C. (Adultos e Infantiles).—Junta general para mañana, a las 8 P. M., en El Centro Sportivo Atlántida, Cuevas N.o 1378.

Jorge V. F. C.— Junta general para hoy, en el local y hora de costumbre.

Sportivo Lincoyán F. C.— Junta general para hoy, a las 8 P. M., en Chacabuco 27-A.

Los socios que no hayan firmado los formularios lo pueden hacer en esta reunión.

"Unión Argentina" F. C.—Directorio para mañana, a las 8 P. M., en Esperanza 887.

Almirante Simpson F. C.—Directorio para hoy, a las 8 P. M. en Toesca 2031, casa 8. A esta reunión deberán asistir los capitanes de los tres equipos.

Tabla: Clasificación de jugadores; y Ayuda a la familia del malogrado socio señor Manuel Garrido Araya.

CIGARRILLOS
La Vencedora
HABANOS SELECCIONADOS
80 cts.
CAJETILLA

RADIOTELEFONIA
SENSACIONAL: TELEFONOS THOMSON HOUSTON
de 4,000 Ohms, aumentan notablemente el sonido del receptor como si fuera un Alto-parlante.
EL PAR: $ 60
THE CHILIAN RADIOPHONE CLUB
HUERFANOS 1059, OFICINA 19
CASILLA 2815
M—29

GRAN REMEDIO UNIVERSAL NITRO - OZONA
Lowe-Weissflog, el único comprobado por medio de la radiografía que cura tuberculosis (tisis). Pruebas a la vista. Afamado desde 188 cura radicalmente hígado, riñones estómago, pulmonía, bronquitis, asma, hipertrofia, diabetes, albuminuria, reumatismo, hidropesía, obesidad, raquitismo, epilepsia, apoplegía, anemia, catarro intestinal, disentería, apendicitis, peritonitis, almorranas, fístulas furunculosas, enfermedades piel, sangre, enfermedades secretas. Prodigioso en aneurisma, en enfermedades corazon cerebro, vista, espina dorsal, etc Viruela, peste negra, hemorragia peste bubónica, tifus, peste y fiebres en general son vencidas a la pocas horas con repetidos lavado intestinales y tomas. Igual tratamiento para demás enfermedades Catecismo Nitro-Ozona. consúltelo todo enfermo, sea cual fuese el mal encontrará el medio seguro de sanar radicalmente. Remítesele gratis a quien lo pida. — Luis Lowe Claras 149. Teléfono 1830. Casilla 32. — Droguería Daube, Botica

JUGO DE UVA
MARAMBIO
PEDIDOS: TELEFONO 2321

En San Bernardo
Barros Arana esquina San Alfonso
Vendo sitio de 50x80 m. y arboleda con árboles frutales, en plena producción. Tratar:
SANTO DOMINGO 816

Departamento y Pensión
SIN MUEBLES
necesita matrimonio en casa de familia honorable.
Prefiero en barrios forestal Delicias o Santa Lucía.
Dirigirse:
Correo, *B. C. H.*

NEUMATICOS MICHELIN (con pestaña) y CAMARAS, ambos de dimensiones corrientes, todo de fabricación francesa
POR NO DEDICARME MAS A ESTE RAMO, OFREZCO UNA PARTIDA A
PRECIOS EXCEPCIONALES
RAYMOND COLLIERE — SANTO DOMINGO 1277, ENTRE MORANDE Y TEATINOS

Las plantillas para piés planos, cóncavos y defectuosos, son indispensables para el bienestar del pie.
Se hacen en Celuloide, Aluminio acerado y acero niquelado, con y sin resortes, en el Instituto Ortopédico Alemán.
SAN ANTONIO 545.—SANTIAGO.—CASILLA 3494
Unico establecimiento en Chile que es manejado por dos especialistas profesionales.

La Gran Rebaja
EN TERNOS PARA NIÑOS ESTA EN LA
SASTRERIA INGLESA
DELICIAS 2594, ESQUINA MOLINA
Ternitos de casimir o gabardina, a precios de extraordinaria baratura.
RECOMENDAMOS EL TERNO DE GRAN RECLAME
$48
en casimir fino para niños de 6 a 12 años, sólo a
No olvide usted esta dirección:
SASTRERIA CASA INGLESA
DELICIAS 2594, ESQUINA MOLINA

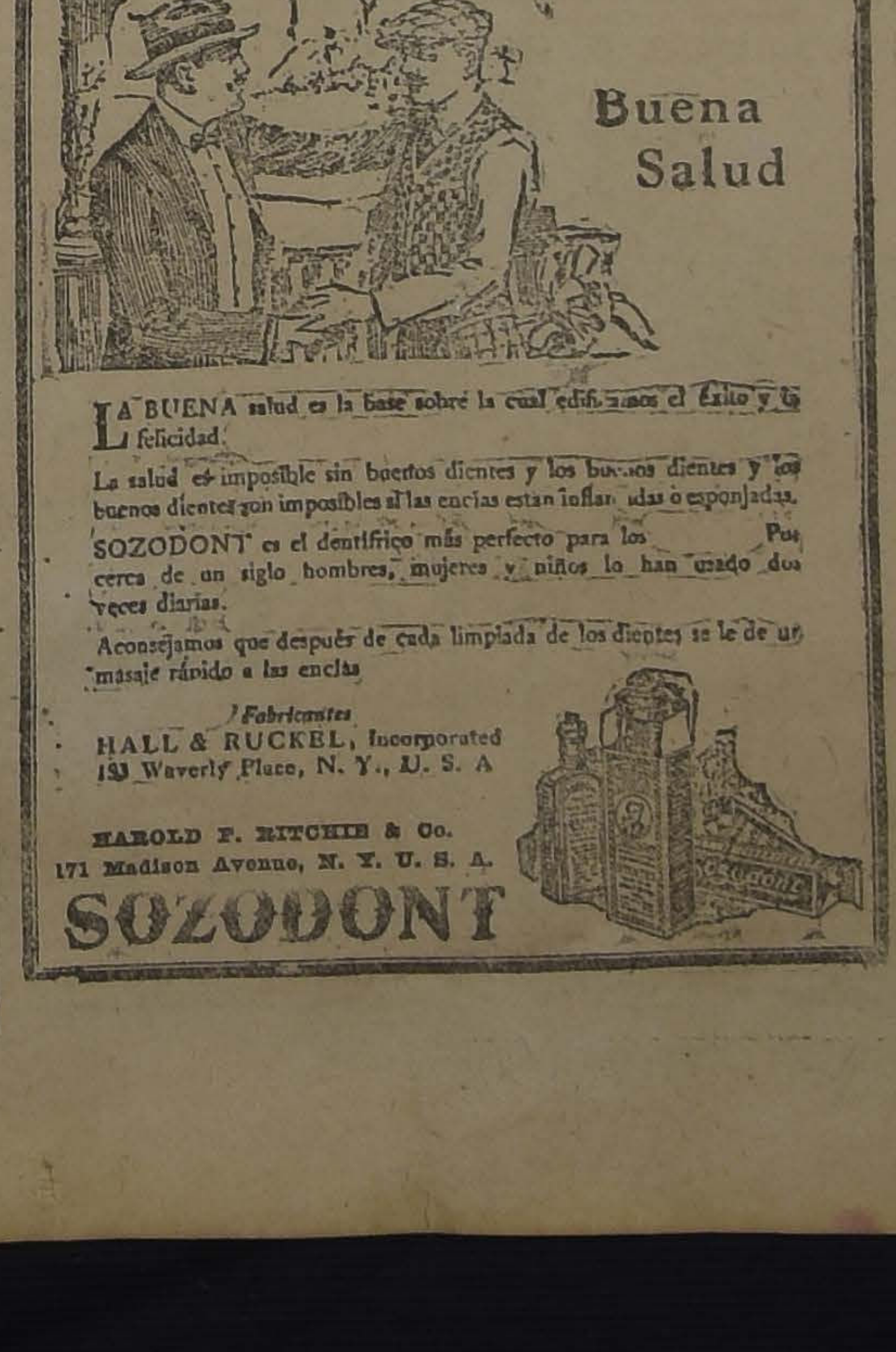

LA BUENA salud es la base sobre la cual edificamos el éxito y la felicidad.
La salud es imposible sin buenos dientes y los buenos dientes y los buenos dientes son imposibles si las encías están inflamadas o esponjadas.
SOZODONT es el dentífrico más perfecto para los Por cerca de un siglo hombres, mujeres y niños lo han usado dos veces diarias.
Aconsejamos que después de cada limpiada de los dientes se le de un masaje rápido a las encías
Fabricantes
HALL & RUCKEL, Incorporated
193 Waverly Place, N. Y., U. S. A.
HAROLD F. RITCHIE & Co.
171 Madison Avenue, N. Y. U. S. A.
SOZODONT

CAMIONES "REPUBLIC"
A los interesados por los
:: acreditados camiones ::
"REPUBLIC"
les rogamos pasar por nuestras oficinas a imponerse de los precios y condiciones favorables que
:: :: :: ofrecen sus :: :: ::
AGENTES PARA CHILE
GRAHAM, ROWE & CO.
BANDERA 275
M—28

MARTINEZ, LA ESPERANZA DEL PESO LIVIANO, SE BATIRA MAÑANA EN EL HIPPODROME CIRCO

ENTUSIASMO QUE DESPIERTA ESTE ENCUENTRO EN EL QUE ACTUARA LUIS GOMEZ

AMBOS BOXEADORES HAN ALCANZADO UN ESTADO EXCELENTE DE PREPARACION

¿QUIEN SERA EL VENCEDOR?

Manuel Martínez, es un joven boxeador del peso liviano que, según muchos, es la esperanza del peso liviano. Este muchacho deberá batirse mañana en el Hippodrome Circo en un match a doce rounds contra el rápido Luis Gómez.

Este encuentro ha despertado enorme interés entre los aficionados que ven en esta lucha una competencia de habilidad deportiva y rapidez.

MARTINEZ Y GOMEZ, LOS RIVALES DE MAÑANA DURANTE EL ENTRENAMIENTO DIARIO QUE HICIERON PARA EL COMBATE QUE SOSTENDRAN EN EL HIPPODROME

Ambos competidores son dos profesionales de méritos reconocidos por su brillante actuación en nuestros tablados y siempre sus combates son del agrado del público.

LO QUE NOS DICE MARTINEZ

Corríamos por alcanzar un camión de Alameda que, nos llevara hasta el Gimnasio Ferroviario donde trabaja Manuel Martínez, pero quiso la casualidad que nos topáramos con el propio Martínez comodamente sentado en la góndola.

Sorprendidos interrogamos a Martínez ahí mismo.

¿Qué tal, a trabajar?

Sí, nos dice. ¿Y ustedes?

Ibamos a verlo boxear y para poder entrevistarlo.

Eso de boxear no lo podría hacer aquí en la góndola, nos contesta riendo el rival de Gómez, pero hagan ustedes sus preguntas que yo con gusto las contestaré, sobretodo tratándose de "La Nación" el diario de los deportistas.

¿.........?

Estoy listo, para mi combate. Voy con gusto a pelear por que sé que tendré que vérmelas con un buen boxeador y son estos los rivales que entusiasman.

¿.........?

He triunfado muchas veces y también he sabido lo que es una derrota.

¿.........?

Tengo mucho amor por el box y mi única aspiración es llegar a ser campeón. Para eso me entreno con esmero y mañana sabré lo que valgo.

¿.........?

Tengo confianza, pues ya en otras ocasiones he podido apreciar lo que es Gómez.

Al final de nuestro rápido viaje a través de la Alameda de las Delicias, tuvimos que terminar nuestra breve charla con Martínez para que iniciara su training.

GOMEZ Y MARTINEZ LISTOS

Ambos boxeadores se han sometido a un riguroso entreamiento.

Gómez, en el gimnasio de la Brigada Central y Martínez en el Ferrovario.

Ahí han trabajado diariamente con esmero y se encuentran en excelentes condiciones, lo que permitirá a los aficionados presenciar un interesante match.

EL PROGRAMA

Tres matchs servirán para entretener a la concurrencia antes del match de fondo, peliminares elegidos entre buenos muchachos de los centros.

¿QUIEN VENCERA?

Muy difícil es pronosticar el ganador de este match.

Bástenos saber que son dos buenos peleadores con excelente récord y que ambos van dispuestos a vender cara su derrota.

Por eso esperamos hasta mañana en el Hippodrome Circo.

EL FESTIVAL PUGILISTICO DEL DOMINGO

"LOS TIEMPOS B. C." SE BENEFICIAN EN EL TEATRO DE LA LIGA DEL TRABAJO

El interesante programa elaborado

En el conocido Teatro de la Liga del Trabajo se efectuará el Domingo en la noche, un gran festival pugilístico a beneficio de "Los Tiempos B. C."

Esta prestigiosa y joven colectividad, que cuenta con un buen número de aficionados, reiniciará en breve sus actividades, tratando de montar un gimnasio que reuna las comodidades necesarias para sus asociados.

Para la velada del Domingo cuenta la institución organizadora con el concurso de los más destacados profesionales y aficionados, entre los que anotamos a Manuel Sánchez, Froilán Rojas, Orlando Sánchez, Carlos Uzabiaga, Juan Vera, Juan Rojas, Ricardo Muñoz, Miguel Villarroel y varios otros.

LOS PRELIMINARES

El Directorio de este Centro ha elegido los mejores aficionados de los Centros de esta capital para que tomen parte en este festival, tales como Hernán Bernales, del Manuel Sánchez, que cruzará guantes con Galvarino Castro, excelente aficionado particular; Osvaldo Brignardello, el ágil peso mosca de "Los Tiempos", con Daniel Labbé; este último se ha destacado últimamente como uno de los más peligrosos que haya tenido al frente el defensor de este Centro.

También tomarán parte en los preliminares el popular Edmundo Callejas, que se ha revelado como uno de los más indicados aspirantes al campeonato interno de este Centro, y que tendrá como rival al aficionado Gilberto Castillo, otro buen peleador particular; además habrá dos preliminares más, en lo que figuran Ramón Zorrilla, Oscar Castillo, Juan Rojas y Ricardo Muñoz.

EL MATCH DE FONDO

Bastante interés reina entre los aficionados y especialmente entre los empleados y operarios de esta empresa, por ver actuar al defensor de "Los Tiempos", Oscar Román, con el excelente peso pluma particular José Contreras. No dudamos que el match de fondo será uno de los mejores encuentros de la noche.

LAS LOCALIDADES

Las localidades de preferencia han sido colocadas la mayoría de ellas estando las restantes a la venta en el casino de "La Nación".

CAMPEONATOS DE LA FEDERACION AMATEURS DE BOX.— A continuación publicamos el programa que se desarrollará en el Hippodrome Circo, el Jueves próximo, en competencia por los campeonatos de la Federación Amateurs de Box de Chile.

Peso mosca.— Desempate, semifinal, Juan Rojas del Centenario, con Juan Zalazar, del Globo.

Peso pluma.— Final de campeonato, Alvaro Iglesias, campeón de Chile, del Centro "El Cóndor", con Arturo Santiago, del Esmeralda.

Peso medio.— Final, entre el campeón del año 1923, Salvador Grecco, del Audax, y el seleccionado Rodolfo Valenzuela, del V. Salazar.

Peso medio pesado.— Final de selección entre Jorge Martínez, del E. Madrid, y Otoniel Marchant, del Girardi.

EL ENCUENTRO DE MAÑANA EN EL CENTRO BENITO VERGARA.— Carlos Toro y Gustavo Cano se medirán en diez rounds.— En el ring del Centro Benito Vergara, Chacabuco N.o 28, se realizará mañana el encuentro a 10 rounds entre los pesos livianos con que encabezamos estas líneas.

En el barrio Estación existe verdadero interés por concurrir a presenciar las incidencias del pugilato que sin lugar a dudas deben resultar de interés, dadas las condiciones boxeriles que adornan a ambos competidores.

Ambos se presentarán debidamente entrenados con el objeto de alcanzar la victoria, que les dejaría en condiciones de enfrentarse con los mejores hombres de su categoría.

La empresa promotora del encuentro ha programado un atrayente carnet de peleas dignas del match de fondo. En efecto, el semi-fondo estará a cargo de Benjamín Muñoz, del Benito Vergara, y Floridor Castillo, quienes dirimirán supremacías en 6 rounds.

Buenos preliminares completarán la interesante velada de mañana en el Benito Vergara, que se realizará a precios netamente populares.

MANUEL MORAGA VERSUS OSCAR SILVA.— Mañana se llevará a efecto este encuentro a 10 rounds, en el Teatro Liga del Trabajo, Independencia esquina Lastra.

Cuatro interesantes encuentros completarán el programa.

HERIBERTO ROJAS.— Esta noche a las 9 P. M., en nuestra Secretaría San Francisco 837, se efectuará una sesión solemne en honor de nuestro Presidente Honorario señor José Risopatrón Lira.

LUIS S. BAEZA.— Cita a junta general para hoy a las 9 P. M., en su Secretaría. San Ignacio 1063.

CENTRO ESMERALDA.— Cita a sesión para hoy a las 9 P. M., local de costumbre.

DESAFIOS.— David Hevia desafía a los profesionales Luis Fernández y Teobaldo Vera.

Bases: López 571, de 2 a 5 P. M.

—Sofanor Sepúlveda pide desempate a Francisco Rodríguez.

Bases: en A. Prat 1392, de 7 a 8, todos los días.

—Carlos Quinteros, 52 kilos, desafía a Luis Soto, del Manuel Santander y cede la revancha a Humberto Machuca.

Bases: con don Roberto Sáchez, San Diego 780.

MANUEL SANCHEZ Y "LOS TIEMPOS B. C."

El presidente de "Los Tiempos" B. C. ha recibido ayer la siguiente carta de Manuel Sánchez, por la cual comunica que actuará en la fiesta que esta institución ofrecerá el Domingo próximo en el Teatro de la Liga del Trabajo, Independencia esquina de Lastra:

"Señor presidente de "Los Tiempos" B. C.—Presente.

Muy señor mío:

Recibí su atenta carta en la cual solicita mi modesto concurso para una fiesta boxeril que esa institución ofrecerá el Domingo próximo en el Teatro de la Liga del Trabajo.

No podría, aunque tuviera causas muy justificadas, negarme a prestar mi concurso y contribuír en esta forma a una obra tan noble

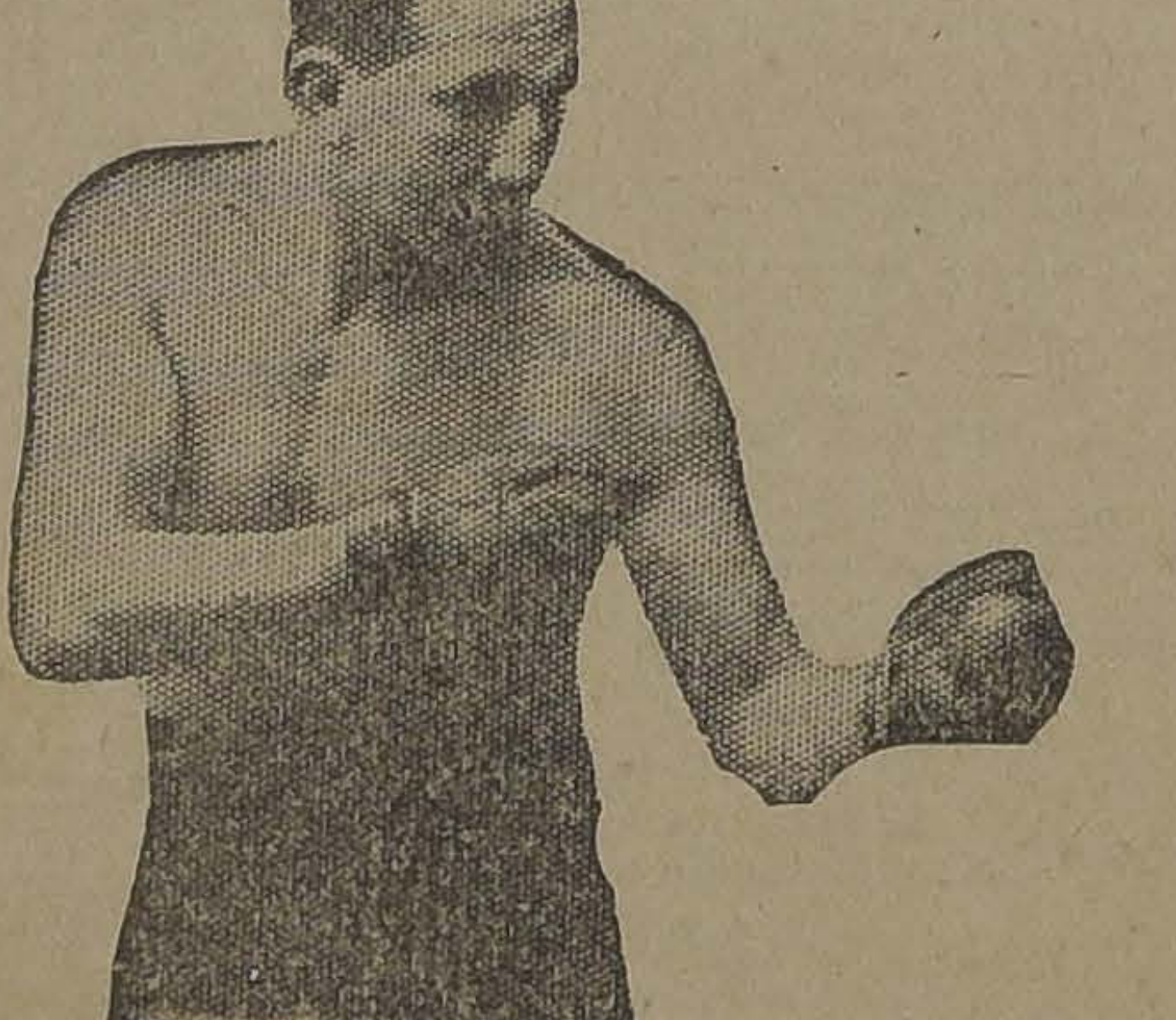

EL EX-CA[illegible] SURAMERICANO MANUEL SANCHES

como la que persiguen los organizadores de dicha velada, ya que la colectividad que solicita mi concurso es nada menos que formada por el personal del diario "Los Tiempos", para el que tengo la más infinita gratitud y reconocimiento.

En ésta como en otras ocasiones me sentiré orgulloso de tomar parte en un programa que como el del Domingo próximo, actuarán tan destacados exponentes, agradeciéndole a ustedes la oportunidad que me ofrecen de cooperar a tan laudables fines.

Cuente, señor presidente, hoy y siempre con mi modesto concurso, si es que le sea útil.

Queda de usted Atto y S. S.—**MANUEL SANCHEZ**".

CREEMOS TENER ASEGURADO NUESTRO EXITO

EL PUBLICO CORRESPONDE A LOS ESFUERZOS QUE EL

BAR Y RESTAURANT MAXIN

AGUSTINAS N.° 1036

GASTA PARA COMPLACERLO EN SUS SERVICIOS ESMERADISIMOS.

RCGAMOS A USTED, A FIN DE EVITARLE MOLESTIAS, LLAME AL TELEFONO N.° 1972, PARA RESERVARLE UN COMEDOR.

CAMBIO

BANCARIO	$ 43.90
COMERCIAL	43.40
EQUIVALENCIAS DEL CAMBIO BANCARIO:	
1 dólar vale	$ 10.30 1/4
1 franco	0.56 1/2
1 lira	0.44 3/4
1 peseta	1.34 3/4
1 nac. arg.	3.46 1/2
PREMIO DEL ORO:	229 o/o
UN PESO PAPEL VALE:	5 13/32 PENIQUES

Maryland Francés

Rocambor

1.60

Fábrica: B. ENCALADA 2361. Santiago

BOLSA DE COMERCIO

Movimiento

Ha vuelto a renacer la calma en el mercado momentáneamente perdida, por el brusco descenso experimentado por los valores durante la primera rueda del Miércoles.

Los negocios continuaron ayer su curso normal, con las fluctuaciones de precio que son de rigor y cotizándose en primera línea como siempre los papeles estañíferos.

Por el detalle de las ruedas que se publica a continuación, podrá observarse el desarrollo de las horas oficiales.

Junto con la calma van afirmándose los precios, cerrando el mercado mucho más firme que el día precedente y con marcada tendencia a la normalidad.

Subieron

Caja 8-1/2, 1/2; Caja 8-1, 12; Banco Chile, 1; Hallada, 12; Araca 10; Carolina 1, Colquiri 9, Chacaltaya 3, Dichas 5, Huanuni 2, Kala Uyu 3 1/2; Llallagua 15, Oploca 5; Oruro 2, Potasa 4, Santo Cristo 1/2, Salvador 6, Tocopilla 1, Plomo 10, Gatico 2.

Bajaron

Marta 3/8, Minera 1/4, Vacas 3/4, Chilena 5, Aysen 7 1/2, Gente Grande 3.

OPERACIONES DE AYER

1.a rueda

100 Colquiri, Abril 3, 34 1/2.
2200 Colquiri, Abril 17, 35.
2000 Salvador, Abril 17, 110.
1050 Salvador, Abril 17, 111.
1100 Salvador, Abril 17, 112.
4600 Salvador, Abril 17, 113.
5600 Salvador, Abril 17, 114.
3300 Salvador, Abril 17, 115.
2800 Salvador, Abril 17, 116.
700 Salvador, Abril 3, 110.
100 Salvador, Abril 17, 113 1/2.
500 Salvador, Abril 3, 112.
700 Colquiri, Abril 17, 34 1/2.
100 Llalagua, Abril 17, 620.
1300 Llalagua, Abril 17, 625.
300 Araca, Abril 17, 217.
500 Salvador, Abril 3, 112 1/2.
100 Araca, Abril 17, 220.
400 Araca, Abril 17, 219.
200 Kala Uyu, Abril 17, 57.
300 Dichas, Abril 3, 66.

2.a rueda

78000 Caja, 8-1, 97.
800 Dichas, Abril 17, 70.
6000 Cristo, Abril 3, 18 14.
1000 Cristo, Abril 17, 18 13.
51000 Hip. 8-1, 95.
96000 Caja 8 1/2, 97.
300 Colquiri, Abril 17, 35.
300 Colquiri, Abril 3, 35.
200 Colquiri, Abril 17, 35 12.
500 Dichas, Abril 17, 72.
1000 Martas, Abril 3, 2 7/8.
2800 Salvador, Abril 17, 110.
1000 Salvador, Abril 17, 111.
2,500 Salvador, Abril 17, 108.
900 Salvador, Abril 17, 107 1/2.
200 Salvador, Abril 3, 105.
300 Salvador, Abril 3, 106.
2200 Salvador, Abril 3, 107.
500 Salvador, Abril 3, 108.
200 Dichas, Abril 3, 67.
1000 Martas, Abril 3, 2 7/8.
200 Kala Uyu, Abril 17, 61.
500 Kala Uyu, Abril 17, 60
500 Mineras, 30.
100 Colquiri, Abril 17, 36.

PRECIOS DE COMPRADOR O VENDEDOR AL TERMINAR LAS RUEDAS

TITULO	COMPRADOR		VENDEDOR	
	Cantidad	Precio	Cantidad	Precio
BONOS				
Caja 8-2	....	....	3,000	97
Caja 8-1	20,000	97	....	....
Caja 8-1/2	20,000	96½	....	....
Caja, 6-1	....	....	20,000	90
BANCOS				
Nacional	....	....	100	97
MINERAS				
Araca Abril 17	500	220	....	....
Colquiri, Abril 17	1,000	35	....	....
Colquiri, Abril 3	....	....	1,000	35
Dichas Abril 17	....	....	200	70
Huanuni Abril 3	300	72	....	....
Kala Uyu, Abril 17	200	60	100	61
Llallagua, Abril 17	100	620	100	625
Marta, Abril 17	....	....	1,000	27⅞
Caylloma, Abril 17	....	....	1,000	7
Minera, Abril 3	....	....	100	30½
Oruro, Abril 17	100	34	....	....
Potasa, Abril 17	100	34	100	36
Santo Cristo Abril 17	500	18½	....	....
Salvador, Abril 17	500	110	....	....
Vacas, Abril 17	500	12	....	....
Kelluani	....	....	300	32
SALITRERAS				
Loa Abril 3	....	....	100	64
INDUSTRIALES				
Malvoa, Abril 17	....	....	500	11
CIERRE A LAS 5 P. M.				
Cambio	....	43.20	....	43.40
Oro	....	228.—	....	229.—
Libras por oro	....	13.30	....	13.10
Araca, Abril 17	....	220	....	....
Carolina, Abril 17	....	58	....	....
Colquiri, Abril 17	....	43	....	....
Huanuni, Abril	....	75	....	....
Llallagua, Abril 17	....	624	....	....
Plomo, Abril 17	....	40	....	....
Kala Uyu, trans., Abril 17	....	59½	....	....
Oploca, Abril 17	....	1.90	....	....
Salvador, Abril 17	....	111	....	....
Minera, Abril 17	....	30	....	....
Tocopilla, Abril 17	....	91	....	....
Antofagasta, Abril 17	....	63½	....	....
Chacaltaya, Abril 17	....	....	....	43
Dichas, Abril 17	....	....	....	66
Santo Cristo, Abril 17	....	....	....	18¼
Hallada, Abril 17	....	....	....	9¼

LICOR DE LOS ARABES
cura el reumatismo y purifica la sangre.

OPERACIONES EN VALPARAISO

Primera rueda

300 Gente Grande, Abril 3, 122.
2700 Vacas, Abril 17, 11.
500 Vacas, Abril 3, 11.
1700 Salvador, Abril 17, 111.
1500 Salvador, Abril 17, 110.
400 Colquiri, Abril 3, 33.
200 Colquiri, Abril 3, 33 1/2.
500 Salvador, Abril 17, 112.
2400 Salvador, Abril 17, 114.
1800 Salvador, Abril 17, 115.
500 Chilena, Abril 3, 29.
300 Salvador, Abril 17, 117.
500 Salvador, Abril, 3, 115.
500 Salvador, Abril 3, 114.
100 Salvador, Abril 17, 116.
1000 Aracas, Abril 3, 215.
600 Salvador, Abril 17, 113.
100 Llallaguas, Abril 17, 612.
400 Llallaguas, Abril 17, 614.
300 Colquiri, Abril 3, 34.
200 Kala-Uyu, 57
1100 Boquete, Abril 3, 2.
300 Colquiri, Abril 3, 34 1/2.
100 Llallaguas, Abril 17, 615.

Segunda rueda

1500 Aysen, Abril 3, 52.
1000 Colquiri, Abril 17, 36 1/2.
1000 Galicias, Abril 3, 33 1/2.
200 Colquiri, Abril 3, 36.
50 Hysen, Abril 3, 52 1/2.
1000 Salvador, Abril 17, 110.
500 Kala-Uyu-, Abril 17, 58
1900 Salvador, Abril 17, 109.
150 Mineras, Abril 3, 31.
600 Mineras, Abril 3, 30 1/2
100 Banco Chile, Abril 3, 221.
500 Chacaltaya, Abril 17, 44.
150 Vacas, Abril 3, 11 1/4.
1300 Galicias, Abril 3, 34.
800 Kala-Uyu, Abril 17, 59.
100 Chile, Abril 3, 222.
500 Kala-Uyu, Abril 17, 59 1/2.
200 Colquiri, Abril 17, 35 1/2.

CAMBIO

1.a rueda: Vendedor a 44.20 y comprador a 44.

2.a rueda: Vendedor a 43.80 y comprador a 43.60.

ORO

1.a rueda: Vendedor a 233 y comprador a 232.50.

2.a rueda: Vendedor a 231.50 y comprador a 231.

LIBRAS POR ORO

1.a rueda: Vendedor a 13.30 y comprador a 13.10.

2.a rueda: Vendedor a 13.30 y comprador a 13.10.

Espléndido Negoci

Por enfermedad de su dueño se vende antigua y acreditada

CHANCHERIA

: : : en provincia : : :

Tratar: PINTO 1799

COTIZACIONES DE

Cablegrama sobre metales correspondi ayer:

Al contado

Estaño, £ 256.0.0,
Cobre Standard,
0.2.6.
Plata, 33 7/16 d.

A plazo

Estaño, £ 255.
Cobre Standard,
0.2.6.

BOLSA COMERCIAL

Primera rueda

1000 Quilicura,
1900 Sto. Cristo,
8500 Quilicura,
20000 Quilicura,
6500 Quilicura,
200 Sto. Cristo,
200 Sto. Cristo,
3000 Sto. Cristo,
400 Sto. Cristo,
410 Colquiri,
300 Fortuna,
100 Fortuna,
500 Sto. Cristo,

Segunda rueda

20000 Quilicura, Abril
4500 Quilicura, Abril
500 Quilicura, Abril
3000 Quilicura, Abril
500 Sto. Cristo, Abril
3500 Sto. Cristo, Abril
100 Salvador, Abril
800 Colquiri, Abril
200 Colquiri, Abril
3000 Espino, Abril
400 Sto. Cristo, Abril

SOCIEDAD ANONIMA YZQUIERDO

Precios corrientes de la pecial, del Miércoles de 1924.

Terneros de 1 año,
Novillos, de 1 1/2 años, 150 a 160.
Novillos de 2 años,
Vaquillas de 1 1/2 años,
Vaquillas de 2 años,
Vaquillas de 3 años,
Vacas flacas, 200 a 2
Vacas, preñadas,
Vacas paridas, flacas,
Vacas paridas mestizas,
Toros, 300 a 400.
Bueyes de trabajo,
Bueyes mestizos, a 630.
Potrancas de 3 años,
Potrones de 3 años,
Yeguas, 100 a 600.
Caballos, 100 a 500.

MATADERO PUBLI

ENCIERRA DE HOY

Ganado mayor
Bueyes. . . 39
Novillos . . 53
Vacas. . . 351
En vara . . 97
540

VALIOSAS TRANSAC

El Banco Francés e Ital pró al Banco Francés una propiedad en la calle fanos número 1702 de un millón ciento pesos.

—Doña Adriana Cou don Guillermo Schach en la calle de Ahumada la cantidad de un millón tos mil pesos.

COMPRA-VENTA DE P DADES

Doña Sara A. de Bri a don Juan Bode una la calle de Beltrán, de $ 8,000.

—Don José Bravo com ja de Retiro y Previs los Ferrocarriles del tío número 6 de la P dres Rentoristas, en $ 7,137.

—La Caja de Ahorros go compró a don Ab una propiedad en la pendencia en la cantidad al contado.

—La Caja de Ahorros compró a doña Herm ga los sitios números Avenida Chile y Españ tidad de $ 42,000.

—La Caja de Ahorros compró a doña Elena propiedad en la calle número 545 en la cant mil pesos.

—La Caja de Retiro y Social de los Ferrocar tado compró a doña L cisca Poblete, una pro calle de Molina 13,-13, tidad de $ 13,000.

—Don Humberto Co la Caja de Retiro y P cial de los Ferrocarriles do una propiedad en Egaña 578, en la cantid pesos.

CURACION de todas las ENFERMEDADES del ESTOMAGO

Embarazo gástrico, Gastro-Enteritis,

ELIXIR

EUPEPTI TIS

:—: TURF :—:

VALPARAISO SPORTING CLUB

LAS CARRERAS DEL PROXIMO DOMINGO

Próxima ya a terminarse la temporada de carreras en el hipódromo viñamarino, el programa elaborado para la reunión de pasado mañana no deja de ofrecer interés.

La principal atracción del programa la constituye el Clásico "Juan Matthew", handicap sobre 2,800 metros y en el que han ratificado su inscripción 10 competidores. La distribución hecha de los pesos, ha sido acertada y en consecuencia resulta así la prueba incierta y atrayente.

Como es aún prematuro poder adelantar una opinión definitiva, nos limitaremos por ahora sólo a indicar los que a nuestro juicio van mejor colocados y ellos son la pareja del Bernstein, compuesta de Acorazado y Sangre y Arena, Ximena, Bombero y Kongo.

La prueba inicial es sobre 1,600 metros y está reservada a animales de 3 años no ganadores. El lote ya es lo más modesto que va quedando de la generación pasada y en consecuencia no es de extrañarse que Echekalte, Kolima y Trostzky, sean los más probables vencedores.

En seguida viene un handicap sobre 1,000 metros, en el cual la elección del ganador ofrece bastante dificultad ya que son muchos los participantes con opción a hacer suyo el premio. Los candidatos que habrán de contar con mayor número de partidarios, parece serán Toldilla, Long Long, Walter Scott y Alacrán.

Ocupa el tercer lugar en el programa la carrera destinada a productos perdedores, entre los que figura inscrito el importado Digno, que debutó en El Estreno, en donde entró tercero. Habrá de ser seguramente el favorito junto con Straggler y Zomol.

En el premio Manifiesto, handicap sobre 1,000 metros, el dar con el vencedor es más que complicado y sólo nos limitaremos a decir que cualquiera de los anotados puede salir ganando.

A continuación del clásico, viene otro handicap sobre 1,000 metros, en el que Facuo, que ha estado ganando en estas últimas reuniones, habrá de contar con las preferencias del público. Otros con opción son Torquemada, Fósforo, Yerville y Los Robles.

En los 1,600 metros de la 7.a carrera, Emily, Don Gonzalo, Last Gift e Iriarte son a los que vemos mejor colocados en el handicap. Por sus últimas carreras habrán de ser también los más boleteados.

La reunión se clausura con una carrera de análogas condiciones que la anterior, debiéndose elegir en ella el ganador entre La Princesa, Ardellón, Lacierva, Fanfarona y Boggle.

PISTAS DE CARRERA Y ARENA

(De nuestro Corresponsal en la cancha)

Grampián (C. Guerra), 1,600 metros en 1.48.

Young Prince (C. Guerra, 1,200 metros en 1.18.

Last Gift (E. Rebolledo), 1,400 metros a voluntad, en 1.52 2|5.

Moloch (Alf. Silva), y Boggle (aprendiz) 1,600 metros en 1.50 5, ganando Boggle por tres cuerpos.

Verderon (C. Guerra) 800 metros en 51 2|5.

Percala (M. Núñez), 1,600 metros en 1.53.

Alacrán (Alf. Silva) 1,000 metros en 1.6 2|5.

Mal Día (C. Guerra) 1,600 metros en 1.49.

Dalo (L. Bravo600 óa).ETAOI **Bat** (L. Braov), 600 metros en 0.

La Primavera (aprendiz), 1,400 metros en 1.35.

Guiton (aprendiz), 1,200 metros en 1.20 3|5.

Kolima (U. Ibarra), 1,600 metros, en los últimos 1,400 marcó 1.39 al carrerón.

Fácil (M. Aranda), 400 metros en 24 4|5.

Repitió después de un descanso en 24 2|5.

Alavy (G. Guerra) y Sofocón (N. Ramírez), 1,600 metros en 1.50, llegando iguales.

Ximena (A. Molina), vuelta y 600 metros en 3.8, en la primera vuelta marcó 2.26 2|5.

Albeytar (E. Rebolledo), 400 metros en 24.

Wintergreen (aprendiz) 1,400 metros en 1 26 2|5.

Pega Pega (aprendiz), 800 metros en 50 2|5.

Facuo (aprendiz), 600 metros en 38.

Yerba-Mate (M. J. Silva) y Gentilhomme (L. Bravo), 1,600 metros en 1.47 2|5, ganando Yerba Mate por 5 cuerpos.

César Borgia (G. Martínez) 1,500 metros en 1.6 2|5.

Welladay (J. F. Bernal), 1,200 metros en 1.20 2|5.

Lacierva (G. Guerra), 1,200 metros en 1.21 2|5.

Ardellón (J. M. Baeza) y Waxy (L. Bravo), 1,600 metros en 1.53 2|5, llegando iguales.

Petite Chose (M. Aranda), 1,000 metros en 1.7 2|5.

Kodak (Alf. Silva), 1,000 metros en 1.5.

Billy White (A. Sánchez), 1,400 metros en 1.35 2|5.

Greetings (E. Rebolledo), 1,200 metros al carrerón en 1.30; después de un descanso repitió 1.24

Herodes (G. Martínez) y El Kington, (E. Cáceres), 1,600 metros en 1.50 3|5, ganando Herodes por 3 cuerpos.

RIT $1.30
PARA
TEÑIR EN CASA
NO MANCHA LAS MANOS

HIPODROMO CHILE

LAS CARRERAS DEL PROXIMO DOMINGO

Con abundantes inscripciones y pruebas, algunas que prometen un reñido final, se desarrollará el programa próximo en este Hipódromo.

Para no ganadores y sobre una distancia de 1,200 se correrá la primera carrera. 19 aspirantes a abandonar la categoría de perdedor han conservado su inscripción, pero por sus carreras anteriores los con más probabilidades son Justiciero, Javanesa, Safira, Grenoble y Curioso.

—En la prueba siguiente, Premio ereno, sobre 900 metros, los que aparecen con más opción son Copón, Campanita, Job, Diva, Nervo y Desalmado.

—En los 1,500 metros a correrse a continuación, han caído muy bien en el handicap Garonne, Farnesio, Miss Bianca y Tómbola, y seguramente que alguno de ellos será el que se adjudique la carrera.

—Priora, Fatalist, Papirote, Ilusa y Pasajes son las cartas más dignas de crédito en los 900 metros de la cuarta carrera.

—La quinta carrera promete ser muy interesante, ya que son muchos los con opción. Ispaham, a pesar de su mala campaña en Viña puede imponerse, ya que la clase de los competidores de ahora es muy diferente a la de los con que actuaba en esa pista; Lírica que ha estado produciendo muy buenas carreras; Marconigrama y Antilla que se han desempeñado bien, y por último Bric a Brac, son en nuestro concepto los que deben pelear la carrera.

En la sexta carrera casi con seguridad será la favorita del público la veloz Chalinga, pero, al amparo de los kilos que reciben, pueden encargarse de batirla Albaycin, Xaragua, Coli o Glacé, pues la carrera es bastante abierta y el handicap ha dejado a la mayoría de los competidores con una opción muy equiparada.

—Matango y Redondilla, entre los pesados, Poruña, Gondolero y Tangola entre los livianos, son en nuestro concepto los competidores que llevan más opción en la prueba de clausura.

PROBABLES MONTAS Y COMPETIDORES PARA LA REUNION DEL DOMINGO PROXIMO EN EL HIPODROMO CHILE

1.a CARRERA.—1,200 METROS
inger Ale, 60, M. Araya.
ramayo, 58, R. Piérola.
umbel, 58, A. Nieto.
atacumba, 57, N. Oteiza.
anguito, 57, G. Valencia.
amaique, 56, D. Muñoz.
alvo, 56, R. Olguín.
usticiero, 55, L. A. Zúñiga.
. de Coeur, 55, A. Garay.
a Rayuela, 55, E. Escobar.
arrista, 53, A. Alzamora.
arolera, 50, M. Rojas.
avanesa, 49, W. Fuentes.
afira, 49, C. Santander.
renoble, 47, M. Zúñiga.
. del Cardonal, 46, N. N.
oselito, 43, J. Osorio.
ontonelli, 40, J. Pinto.
urioso, 40, L. A. Molina.

2.a CARRERA.—900 METROS
opón, 61, E. Canales.
altarella, 59, C. Pombet.
urciano, 56, A. Nieto.
ampanita, 56, M. Vergara.
rigo, 54, L. A. Orellana.
ob, 53, J. Pinto.
erdot, 51, L. A. Zúñiga.
iva, 49, C. Santander.
ero, 49, O. Contreras.
ervo, 48, J. Osorio.
esalmado, 47, C. Santelices.
Whip, 46, R. Henríquez.
rignon, 40, L. A. Molina.

3.a CARRERA.—1,500 METROS
erengue II, 63, E. Canales.
ontonelli, 61, no corre.
asajero, 58, L. A. Orellana.
a Já, 53, A. Nieto.
aron e, 52, P. Olgum.
inlandia, 51, N. N.
erdot, 50, N. N.
njuria, 50, L. Guzmán.
umbo, 49, J. Osorio.
arnesio, 48, J. Pinto.
ucicón, 48, R. Henríquez.
iss Blanca, 46, W. Fuentes.
arva, 45, L. A. Soto.
ómbola, 44, M. Zúñiga.
errocarrilero, 43, R. Olguín.
olgazán, 42, L. A. Molina.
u ioso, 40, A. Alzamora.
arcola, 40, R. Vidal.
oselito, 40, P. Valderrama.

4.a CARRERA.—900 METROS
perata, 58, E. Canales.
riora, 57, L. Carrasco.
Papirote, 56, C. Pombet.
Fatalist, 54, J. Pinto.
Rocler, 53, C. Santander.
Rimo, 45, J. Osorio.
Aralar, 52, F. Tapia.
Madamo, 51, L. Zamora.
Ilusa, 49, M. Vergara.
Pasajes, 45, R. Vidal.
Morgiana, 45, C. Santelices.
Márida, 44, M. Zúñiga.
Atlética, 43, R. Henríquez.

5.a CARRERA.—1,500 METROS
Madagascar, 60, L. Carrasco.
Ispaham, 57, L. A. Orellana.
Peyuco, 56, M. Gamboa.
Lírica, 55, C. Santander.
Marconigrama, 55, A. Nieto.
Tartana, 54, M. Vergara.
One Step, 52, P. Olguín.
Latorre, 51, F. Tapia.
Antilla, 50, L. Zamora.
General Gouch, 49, L. Huerta.
Kalmuco, 48, M. Zúñiga.
Gorgonzola, 48, R. Henríquez.
Portátil, 47, L. A. Soto.
Bric a Brac, 45, J. Cifuentes.
Job, 44, J. Pinto.
Jorquera, 43, N. N.
Güira, 40, C. Santelices.

6.a CARRERA.—900 METROS
Pimpolla, 64, C. Pombet.
Chalinga, 64, E. Canales.
Octubre, 59, L. Carrasco.
Albaycin, 56, O. Contreras.
Ellita, 52, P. Olguín.
Xaragua, 50, L. H. Huerta.
Corita, 49, L. A. Molina.
Coli, 48, C. Santander.
Prothos, 47, M. Vergara.
[illegible], 46, M. Rojas.
Glacé, 44, J. Pinto.
Jilguero, 43, C. Santelices.

7.a CARRERA.—1,500 METROS
Matango, 61, C. Pombet.
Chañar, 59, O. Contreras.
Redondilla, 58, E. Canales.
Marialva, 56, M. Gamboa.
Helyette, 52, A. Nieto.
Saint George, 51, L. Zamora.
Poruña, 51, C. Santander.
Gondolero, 50, N. N.
Tangola, 47, R. Henríquez.
Tarnopal, 40, A. Alzamora.
Don César, 45, J. Osorio.
Hyrcania, 44, M. Rojas.

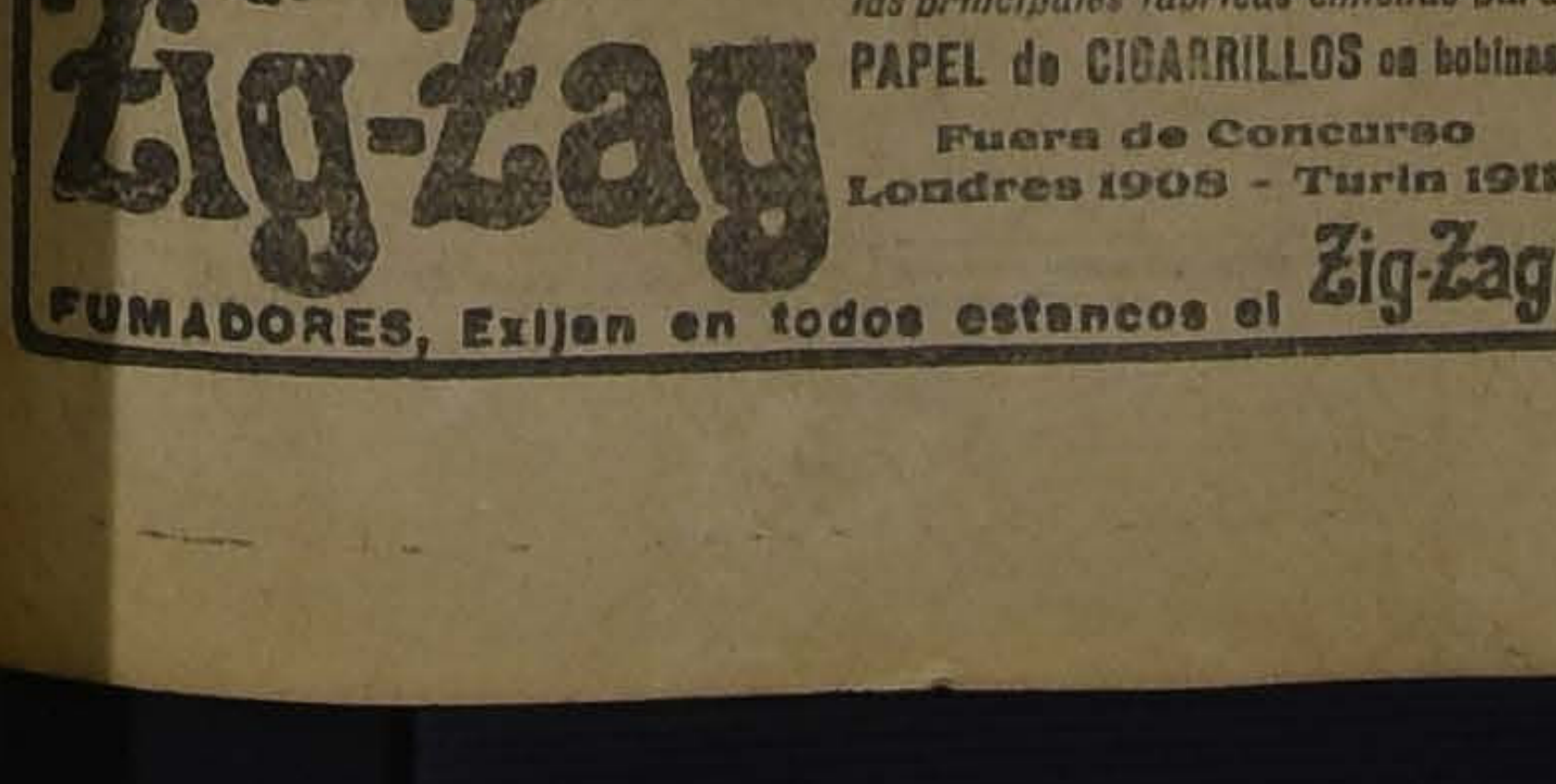
EL BUEN FUMADOR no gasta otro
PAPEL DE CIGARRILLOS sino el
de BRAUNSTEIN Frères — PARIS
Zig-Zag
Proveedores del Estado Francés y de las principales fabricas chilenas para
PAPEL de CIGARRILLOS en bobinas
Fuera de Concurso
Londres 1908 - Turín 1911
FUMADORES, Exijan en todos estancos el Zig-Zag

AVISOS ECONOMICOS

ENCUADERNACION E IMPRENTA ECHEVERRIA
— DE —
ARTURO ECHEVERRIA FERNANDEZ
San Diego 1235.—Teléfono Inglés 23 Matadero.—Santiago

Se encarga de ejecutar trabajos de Imprenta y Encuadernación, con prontitud y esmero. Especialidad en trabajos de oficina y Bancos.

Atiendo toda clase de pedidos de provincias, a precios reducidos Agencia de "LA NACION" y "LOS TIEMPOS"

Se reciben avisos y suscriciones hasta las 9 P. M.

AVICULTURA Y CULTIVOS

UVA RICA DE MESA VENDE VIÑA María carros a la puerta, paradero número 21. La Cisterna 21-Abril

MAQUI COMPRO. CASILLA 1598. Santiago. M-29

UVA RICA DE MESA VENDE VIÑA María, carros a la puerta, paradero número 21. La Cisterna. 18-A

VENDO 10 GALLINAS LEGHORN y lindo gallo. Recoleta 369. 28-M.

MANZANA HUIDOBRO, LA PRODUCCIÓN de 50 matas se vende. Tratar: Ignacio Díaz, Carrascal esquina Córdova M-28

VENDO 10 GALLINAS LEGHORN y lindo gallo. Recoleta 969. 29-M

PRODUCCION DE UVA TORONTEL vendo. Plaza Ñuñoa, Avenida Central 419. 30-M.

SE VENDEN MEMBRILLOS A $ 50 el mil. Tocornal 343.

UVA BLANCA DE MESA $ 2.80 arroba vendo. Mapocho 4001. 30-M

LOTE 6 GALLINAS, GRANDES nuevas, gordas, vendo. Romero 2856. 28-M.

AUTOMOVILES Y CARRUAJES

ESCUELA PRACTICA DE CHAUFFEURS mecánicos. Cursos rápidos, enseñanza por sus dueños, varias marcas. Vicuña Mackenna 448-456. Abril 6

DINAMOS DE FORD COMPRA TALLER Radium, Teatinos 738. M-30

RADIADORES, ARREGLOS, TRANSFORMACIONES. Gálvez 188. A-1.o

CARRETELA EJE ¡DE 60 mm. media patente y ruedas altas de tres pulgadas se necesita en Casilla 1720. 28-M.

SE PERMUTA UNA GOLONDRINA usada por carretela en buen estado. Augusto Matte, comuna Yungay 480. M—28

VENDO CARROCERIA DE BUICK cinco asientos completa. San Diego 230. 28-M.

TRICICLO PARA REPARTIR mercaderías compro. Huérfanos 1057. M-28

VENDO COCHE GUAGUA, FLAMANTE, verlo, tratar: Grajales 2346. M-28

GONDOLA PARA VEINTE PERSONAS, nueva, se vende de ocasión. Doce de Febrero 80. 29-M.

CHANDLER "ROADSTER" CUATRO asientos perfectas condiciones vendo de ocasión. Nataniel 39. 28-M

VENDO OCASION VICTORIA FLAMANTE, puesta. Sto. Domingo 1947. 31-M

CARRETONES DE DOS Y CUATRO ruedas, buen estado, vendo mil doscientos y mil setecientos pesos. Brasil 776. 28-M

CAMION CARRETELA VENDO muy barato. Tratar: Inés Aguilera 1124. M-28

CARROCERIA GONDOLA PARA chassi Brockway o Republic, vendo ocasión. Rancagua 79. M-28

SE VENDE UN CARRETON PANADERO con 2 caballos. Santa Laura 1136. M-28

VENDO CARRETELA GRANDE, nueva, ferretería. General Velásquez, esquina Sucre. 31-M.

GONDOLA FORD EN MUY BUEN estado, permuto por auto turismo Sport o sidecart. Delicias 3289. M-28

AUTOMOVIL DODGE, DOS ASIENTOS y en perfecto estado, vendo, 12 de Febrero 30. 29-M

SE VENDE UNA GONDOLA MARCA Ford, 20 pasajeros, en perfecto estado. Alameda 2318. 28-M

BICICLETA ALEMANA, NIÑO, MEDIANA, flamante, vendo: San Pablo 3260. Cigarrería. 28-M

CARRETELA CARNICERA, BUEN estado, de ocasión compro. Catedral 1565. 29-M.

VENDO GONDOLA 4727, TRABAJANDO Avenida Matta. Tratar, Alameda N.o 1. Cigarrería Pirque, de 1 a 4. 28-M.

FORD SPORT PERFECTO ESTADO vendo. 10 de Julio 444. M-28

CARROCERIAS PARA DIFERENTES usos. Hay de reparto, turismo y pasajeros. Brasil 773. 28-M

CAPOTAS, CORTINAS Y FUNDAS, fabricamos y vendemos, precios económicos. Brasil 773. 28-M

COCHE VIEJO DE DOS RUEDAS, O cuatro ruedas o ferretería compro. Seminario 345.

VENDO FORD, TRACTOR, 20 PASAJEROS. Brasil 204. 29-M

COMPRO GONDOLAS POR CUOTAS mensuales, o me encargo de su reparación general y su explotación en condiciones ventajosas. "Continental Garage". Diez de Julio 561. 28-Abril

¡¡AUTOMOVILISTAS!! REPARACIONES de automóviles de cualquier marca con grandes facilidades de pago, ejecuta el "Continental Garage". Diez de Julio 561. 28-Abril

AUTOMOVILISTAS: COMPRO block en mal estado, y nos encargamos de su arreglo perfecto. "Continental Garage". Diez de Julio 561. 28-Abril

BICICLETA VENDO, PEDRO VALDIVIA 231. 29-M

FLAMANTE CARRETELA CON arneses..se vende de ocasión. Bascuñán Guerrero N.o 187.

VENDO GONDOLA PERFECTO ESTADO, recorrido Maestranza. San Isidro 95.

BUICK PERFECTO ESTADO SIETE asientos regálase ocasión por viaje. Diez de Julio 444. M-29

GONDOLA REPUBLIC, PERFECTO estado, buena utilidad diaria, comprobada, gran oportunidad, véndese con grandes facilidades por ausencia dueño. Diez de Julio 444. M-28

AUTO CHEVROLET, EN PERFECTO estado, dos carrocerías Invierno y Verano, partida automática, $ 8,300. Riquelme 813. 31-M

MOTOCICLETA CHICA COMPRO. Contestar pronto: Casilla 6026. 29-M

AUTO DODGE EN PERFECTO ESTADO se vende. Se da a prueba. Santo Rosa esquina Zanjón de la Aguada, F. de Vidrios. 29-M.

VENDO TALLER BICICLETA. 10 de Julio 1073. 30-M.

REPARACIONES DE GONDOLAS, rápidas, baratas y bien hechas. Brasil 773. 28-M

3,800. RICO FORD TURISMO, ESPECIAL arriendo, recién pintado y ajustado, gran ocasión. 12 de Febrero 30. 28-M

NECESITO ARRENDAR CARRETELA aperada. Andes 2601. 28-M.

COMPRO GONDOLA CON FACILIDADES de pago que no sea Ford. Diez de Julio 598.

GONDOLA VENDO PRIMERA MARCA europea, sólida y bonita, motor inmejorable, ruedas blindadas, dobles, siete forros nuevos. Tratar: Serrano 198. M-29

FORD CHASSIS, REALIZO. GALVEZ 241. 29-M.

GONDOLAS EUROPEAS, PERFECTO estado, listas trabajar, vendo Ahumada 178. Tapia. 30-M.

GONDOLA FLAMANTE, MOTOR europeo, vendo de oportunidad. Copiapó 752. 31-M.

FORD SPORT, DOS ASIENTOS elegante, vendo muy barato, Copiapó 752. 31-M.

ARRIENDOS (Necesitan)

CASA QUINTA, PROXIMA TRANVÍAS, hasta $ 300 necesito. Casilla 2926. M-28

PROXIMIDADES PARQUE FORESTAL, se necesita pieza grande o departamento con pensión, en casa de bajos. Dirigirse: L. P. B., Merced 366. 29-M

DESEO ARRENDAR UN HORNITO o panadería chica. Sargento Aldea 1396. S. F. 28-M.

NECESITO CASA ENTRE YUNGAY Rosas, Bulnes y Maturana. Indicar precio. Dirigirse J. O. C. Casilla 12023 29-M.

NECESITO ARRENDAR DEPARTAMENTO.—Bristol Sáenz. Correo Central.

CARTAGENA DESEO ARRENDAR casa amoblada y con servicio temporada. Santa Rosa 879.

DESEO ARRENDAR QUINTA CERCA carros; hasta $ 150. U. Americana 90. M-29

ARRIENDOS (Ofrecen)

ARRIENDO PIEZAS BARATAS Barroso 83. A 2

SE ARRIENDAN CASAS TODOS precios. Bandera 78, Martínez. 30-M.

ALTOS MUY CENTRALES, SIETE departamentos, instalación de baño completa, cocina gas, alumbrado eléctrico, casa en perfecto estado de limpieza, cánon $ 450, Lastarria 145. M-28

ARRIENDA LOCAL NEGOCIO. — Castro 7. M-28

HOTEL AMERICA, MAPOCHO 1090, higiénicas, confortables piezas amobladas, frente estación Mapocho. M-28

200 ALTOS, SOTOMAYOR 651. Plaza Yungay. Tratar: Santa Rosa 823.

ESQUINA MUY COMERCIAL arriendo, Coquimbo y Huemul M-28

ARRIENDANSE DOS PIEZAS, UNA a la calle, en Libertad 535. M-28

ARRIENDO DEPARTAMENTO, piezas con o sin pensión, San Diego 956. A-1.o

ARRIENDO CHACRITA, EN INDEPENDENCIA 3086. M-31

SE ARRIENDA UN DEPARTAMENTO con balcones, luz y cocina. Tratar: Gálvez 556. M-29

ARRIENDASE COMODA MEDIA casa. Dávila 959. M-30

$ 500 DELICIAS 327 A., ALTOS, una cuadra Forestal, modernas. Agustinas 1252. M-30

$ 500 ALMIRANTE BARROSO 90, bajos, 7 habitaciones, toilette, 2 patios, galerías de vidrio, dependencias. Agustinas 1252. M-30

ARRIENDO BARATO POTRERILLOS empastados, buenos cierros, con casas. Casilla 140. M-29

$ 180 CASA COMODA, 5 PIEZAS grandes. Alameda 2379. M-29

ARRIENDANSE PIEZAS CENTRALÍSIMAS, con o sin muebles. Serrano 134. M-30

PIEZA BALCON CALLE, $ 35 A personas solas. Marambio 13 (Juárez). M-28

ARRIENDO ESPLENDIDA CASA quinta, jardines, huerto, galpones, etc., etc. Casilla 140. M-29

FAMILIA HONORABLE ARRIENDA pieza amoblada baño. Caballero extranjero. Cochrane 256. 29-M.

ARRIENDO BUEN DEPARTAMENTO independiente a matrimonio, luz y toda comodidad. Amunátegui 75.

ARRIENDO ESPACIOSA, ASEADA casa, lindo parrón, árboles frutales, luz eléctrica, alcantarillado. Olivos 682. 29-M.

$ 250. GAY 2131. ALTOS, MAGNÍFICA casa habitación, 3 piezas grandes a la calle y 4 adentro, fuera de servicio. Papeles nuevos, casa limpia. Luz eléctrica. Tratar: Padura 599. 31-M.

$ 200, PADURA 585. ESPLENDIDA casa habitación en altos, luz eléctrica, paneles en perfecto estado: casa aseada, 5 piezas fuera de servicio. Carros N.o 17 Av. España, a una cuadra de la casa. Tratar: Padura 599, esquina de Gay. 31-M.

$ 300 A 800 ARRENDAMOS CASAS distintos barrios. — Montt y Munizaga. Bandera 34, Oficina 13.

$ 600 SAN FRANCISCO BAJOS, REFACCIONADOS. Bandera 34, oficina 13.

$ 1,200 SANTO DOMINGO, REGIOS bajos. Bandera 34, oficina 13.

$ 800 AGUSTINAS BAJOS, BANDERA 34, oficina 13.

DEPARTAMENTO O PIEZA AMOBLADA, Herrera 203, esquina Avenida Portales. 30-M

150 PESOS ARRIENDO ALTOS CHICOS, buena situación, Blanco Encalada 2595.

$ 210 CASA SEIS PIEZAS, AVENIDA Central 163, Población París. Tratar: Agustinas 1252.

CASA-QUINTA ARRIENDASE, Ñuñoa, Vilagra 84, frente Municipalidad. Verla, 9 a 12. 29-M

SE ARRIENDA CASA CUEVAS 891, cuatro piezas, tres dependencias, dos patios, luz eléctrica, $ 220. Tratar: Diez de Julio 1661. 30-M

SE ARRIENDA A CABALLERO HONORABLE una pieza grande. Diez de Julio 1661. 30-M

$ 800 ARRIENDO CASA AGUSTINAS 613. Tiene siete piezas, fuera dependencias. Gran hall. Las piezas tienen parquet importado. Gas, agua, desagües y luz eléctrica. Para verla y tratar con su dueño, Enrique Turri, Huérfanos 955. 30-M

ARRIENDO CASA CON GRAN SITIO y portón, apropiado para industria. San Pablo 4545. 28-M

100 PESOS SE ARRIENDA CASA aseada. Toesca N.o 3003. 28-M

SE ARRIENDA CASA EN ALTOS, nueve piezas, fuera de servicio, en Eyzaguirre 1146. Canon $ 350. Tratar en San Diego N.o 3. 28-M

ARRIENDASE 2 PIEZAS A PERSONAS solas. Borja 775, casa española. M-28

DEPARTAMENTO CHICO, VIVACETA frente San Luis. 29-M

ARRIENDASE PIEZA O DEPARTAMENTO. Lira 116. 28-M

LINDA PIEZA AMOBLADA FRENTE calle, arriendo. Purísima 260. 28-M

ARRIENDASE DEPARTAMENTO 2 o tres habitaciones, balcón a la calle, bajos o profesional, o matrimonio sin niños con o sin pensión. Casa familia sin pensionistas. Claras 683. 29-M

ARRIENDO PIEZAS ALTOS, LINDOS balcón. Delicias 880. 28-M

$ 200 ARRIENDO CASA EN ALTOS, cinco piezas. Arturo Prat 1344. 29-M

OFRECESE UNA, DOS PIEZAS, casa dos personas. Molina 546. 28-M

ARRIENDO DEPARTAMENTO INDEPENDIENTE cuatro piezas, dependencia. Serrano, una cuadra Alameda, Correo Central, B. M. 28-M

ALTOS CENTRALES, RECIEN terminados, todo confort. Bellavista 465. 28-M

$ 220 ARRIENDO ESPACIOSA CASA bajos, ocho departamentos, fuera servicios, gran patio mosaico, luz eléctrica. Sotomayor N.o 1211. 29-M

ARRIENDASE PIEZA AMOBLADA, aseadísima, a caballero, en casa familia extranjera, $ 120, con desayuno. Claras 246. 28-M

$ 263-273 CHALETS LIMPIOS, CÓMODOS, arriéndase sólo a matrimonios y familias honorables, seis habitaciones, servicios, subterráneo, electricidad, patio, Brasil 748, chalet 10, al interior. M-28

QUINTITA ARRIENDO, AVENIDA Montt. Garibaldi 751. Carro 3. M-28

ARRIENDO CASAS, SANTA ROSA 1389, 1391, muy cómodas, luz eléctrica. Tratar: 10 a 11, 5 a 6. M-29

SE ARRIENDAN CASAS RECIEN construídas. San Pablo esq. San Martín. M-31

ARRIENDO PIEZA AMOBLADA, balcones calle, caballero. Serrano, primera cuadra. Correo Central.—T. V. 28-M.

ESPLENDIDOS ALTOS A UNA cuadra Escuela de Ingeniería y Parque Cousiño, se arriendan. Tratar: Benavente 696. 28-M

$ 220, ESPLENDIDA CASA NUEVA. Maestranza 1417. 28-M.

LOCALCITO CON PIEZA ANEXA, necesítase. Ofertas Ladg. Correo 17. 28-M

ARRIENDO ESPLENDIDO LOCAL para negocio, con casa habitación. Canon bajo. Libertad 746. M-29

ARRIENDO CASAS CON LUZ, PATIO y cocina. Franklin esquina San Ignacio. M—28

ARRIENDO PIEZAS CON PATIO independiente. San Isidro 736. M—28

ARRIENDO CASAS 2 PIEZAS, PATIO y cocina $ 70. Yungay 3244.

ARRIENDO PIEZAS CON PATIO independiente. San Diego 2274. M—28

ARRIENDO CASA ALTOS 7 PIEZAS, hall, luz y cocina $ 150. Rengifo 725. M—28

MODERNA CASA HABITACION, piso parquet americano, sala de baño con instalación luz eléctrica, gas industrial y toda clase comodidades se arrienda en Galería Alessandri.—Administración, Galería Alessandri 16, Teléfono 274. 29-M.

$ 350, ARRIENDASE ALMACEN. Jofré esq. Angamos. Tratar: Angamos 270. 28-M

DEPARTAMENTO DOS PIEZAS arriendo en casa recién construida a matrimonio sin niños o señoras respeto. Ñuble 788. 28-M

ARRIENDASE ESPLENDIDA CASA nueva, muy cómoda, en Matucana 47, frente Quinta Normal. Verla de 2 a 5. 28-M

SE ARRIENDA UNA CASA CALLE Sierra Bella 1737, con toda clase de comodidades, frente Plaza Bogotá. A-2

SE ARRIENDA CASA ALTOS. SAN Pablo 2445. 1-A.

ARRIENDO COMODO DEPARTAMENTO en Bascuñán, Guerrero 426. M-28

CASA-QUINTA, DECORADA, CÓMODA, barata. Miguel Claro 1460. Tratar al frente. 28-M

ARRIENDO UNA PIEZA. SAN Francisco 350. 29-M.

ARRIENDO SEIS PIEZAS HIGIÉNICAS, luz eléctrica, Aldunate 1145. 29-M

ARRIENDANSE 2 PIEZAS A PERSONAS solas. Borja 175, casa española. M-29

ARRIENDO PIEZAS. SAN PABLO 2234. M-28

$ 350, ARRIENDO CASA EN BAJOS sin altos. Bulnes 29. Tratar Huérfanos 1328. Oficina 7. 30-M.

SE ARRIENDA DOS DEPARTAMENTOS independientes para negocios y habitación 5 piezas. Mapocho 4585. 29-M

PIEZA AMOBLADA BALCON CALLE arriéndase. Domínica 144. 30-M

ARRIENDO PIEZA, DEPARTAMENTO, pensión, Brasil 545. 27-M

ARRIENDO PIEZA SIN MUEBLES casa extranjera. Baño. Serrano 75 29-M

ARRENDAMOS CALLE BANDERA primera cuadra gran local tratar: Bandera 78, oficina 27.

DEPARTAMENTO INDEPENDIENTE de dos piezas a la calle en Agustinas 853. 29-M

LINDO DEPARTAMENTO DE CINCO piezas con tres balcones a la calle y cocina completamente independiente. Agustinas 853. 29-M

DEPARTAMENTO, ARRIENDO INDEPENDIENTE. Amunátegui 828. 29-M

ARRIENDO COMODA CASA, ALTOS, 1.o Abril, 9 piezas, galerías. Avenida Las Quintas 86. Cerca Plaza Italia. $ 280 mensuales.

CASA QUINTA EN CISTERNA Cerca carros. Arriendo. San Diego 219 C. Teléfono 4633.

GALPON, LADO ZANJON, ESPECIAL para Fábrica o bodega, ofrezco arrendar. Avenida Silva 45.

100, 60, ARRIENDO ESPLENDIDAS oficinas. Agustinas 1060.

ARRIENDO ADECUADO LOCAL para cigarrería, anexo peluquería, linda situación y barato. Bandera 855.

ARRIENDO PIEZAS ECHEVERRIA 975. 30-M

CASAS RECIEN REFACCIONADAS, cerca Estación, carros Bascuñán, 6 piezas, arriéndase. Tratar: Huérfanos 2435.

SE ARRIENDA UNA CASITA RECIÉN construída. Santa Elvira esquina de S. Concha. N.o 550. 31-M

$ 70, 110, 140 ARRIENDO EN CITÉ para empleados, casas independientes, tres, cuatro piezas, patio, cocina, todo servicio. Marcoleta 432.

CASITAS DOS Y TRES PIEZAS, luz eléctrica, servicios higiénicos y patio independiente, arriendo. Huemul 1939, entre Franklin y Concepción. 30-M

CASA QUINTA CERCA CARROS, góndolas puerta, arriendo Recoleta 2243. 30-M

CASA DIEZ PIEZAS HABITACION, dos salas baño, patios y dependencias, $ 500. Catedral 1557. Verla 2 a 4. Tratar: Agustinas 1148, oficina B, 4 a 6. 29-M

ARRENDO DEPARTAMENTO DOS piezas. Quintana 484. M-28

$ 170 ARRIENDO CASAS VICUÑA Mackenna 584. Tratar: Administración. M-29

ARRIENDO CASA MIGUEL CLARO 1490. Cánon $ 120. Providencia. M-28

ESPLENDIDO LOCAL ESQUINA, con casa habitación, se arrienda en Almirante Barroso esquina de Rosas. Canon, 425. Llaves: Almirante Barroso 676. 31-M.

SE ARRIENDAN DOS PIEZAS. — San Pablo 3459. 30-M.

ARRIENDANSE BAJOS DECORADOS. Santo Domingo 828. Tratar, en 848. 30-M.

TRES PIEZAS ARRIENDO FAMILIA honorable, Santo Domingo 2959. 28-M.

SE ARRIENDA CASA BLANCO ENCALADA, entre España y Molina. 29-M.

$ 220 ESPLENDIDA CASA RECIÉN empapelada siete departamentos. Carmen 402. 28-M.

ARRIENDO DEPARTAMENTO tres piezas independiente. Salas 295. 29-M

PIEZA CON O SIN MUEBLES, arriendo. Jofré 358. 29-M

240 PESOS ARRIENDASE CASA, García Reyes 329. Verla: 4 a 6 P. M. 29-M

ALMACEN ARRIENDO. SAN PABLO 1549. 28-M

$ 300. — ARRIENDASE CASA NUEVA, sin altos, Delicias, 3524, recién pintada, empapelada. Seis buenas piezas, tres patios, dependencias, electricidad. Verla: diez a doce y dos a seis. 28-M

$ 260 ARRIENDASE CASA ALTOS, calle Pedro Oña, 79, entre Vicuña Mackenna, Irarrázaval. Siete buenas piezas, hall grande, dos toilettes, dependencias, electricidad. Verla: dos a seis. 28-M

ARRIENDA ESPLENDIDAS PIEZAS amobladas con pensión a personas honorables, casa familia. San Diego 110. 31-M

$ 40 PIEZAS ENTABLADAS, CORREDOR, cocina, arriendo a gente sin niños. Cité, Calle Sotomayor 1015. 29-M

DEPARTAMENTO 3 O 4 PIEZAS EN casa matrimonio de respeto. Chiloé 1496. 28-M.

$ 135 ARRIENDO CASA 5 PIEZAS, luz eléctrica. San Ignacio 870, frente Escuela Militar. 28-M.

SE ARRIENDA UN DEPARTAMENTO de cuatro piezas, Loreto 345. M-28

DOS CASAS NUEVAS, CUATRO piezas, baño, W. C., cocina y alcantarillado, 120 y $ 140. Fermín Vivaceta 283. Tratar: Delicias 30. M-29

ARRIENDO BODEGA, SAN PABLO 2158. M-29

ARRIENDO SALON A LA CALLE, a matrimonio o señora sola, Juárez corta 536. M-30

ARRIENDO ESPLENDIDO DEPARTAMENTO, sin niños, Tocornal 541. M-30

100 ARRIENDO CASA, 4 PIEZAS, luz, y patio, carro Parque. Concepción 1621 M-28

A PROFESIONAL, ARRIENDASE magnífico salón y hall, Carmen 191. A-11

$ 290 ARRIENDO CASA, CINCO habitaciones dependencias, gas, electricidad. República 622. Tratar: García Reyes 635. 28-M

ARRIENDO DEPARTAMENTO. Andes 2420. 28-M

ARRIENDO DEPARTAMENTO 2 piezas, luz y cocina sin niños. Rogelio Ugarte 1519. 31-M

ARRIENDO UNA O DOS PIEZAS. Delicias 1154. 31-M.

DEPARTAMENTO DE 3 A 4 PIEZAS independientes o casita central se necesita ofertas a R. B. Casilla 558. 28-M

SE ARRIENDA UNA PIEZA BIEN amoblada. Compañía 1878. 28-M

$ 100, ARRIENDO PRECIOSAS CASAS, flamantes, toda comodidad. Victoria 151, casi esquina Santa Elena. 28-M.

LOCAL MUY APROPIADO PARA cantina o almacén arriendo en E. Ramírez 741. Tratar: San Diego 1118. M-28

ARRIENDASE ESPLENDIDA CASA, hermoso hall, dos patios, flamante pintura, papeles, parquet en bajos, centralísima. Marcoleta 468. Llaves altos. Tratar: San Antonio 41, altos. 30-M

$ 210, ARRIENDASE, NATANIEL 1029, altos ocho piezas, bien tenidos. Tratar: Santa Mónica 1941.

45 PESOS ARRIENDO PIEZA, LUZ. Argomedo 472.

$ 300, ARRIENDASE BUENOS altos, 6 piezas, hall y casa-quinta $ 350. Dominica 381. 29-M

ARRIENDASE DEPARTAMENTO independiente de cuatro piezas, carros a la puerta. Santos Dumont 760. 29-M

ARRIENDO COMODA CASA, $ 450. Libertad 654. Plaza Yungay.

SAN IGNACIO 247, ARRIENDASE piezas, balcón calle, con pensión. 29-M

COMODAS PIEZAS INDEPENDIENTES con pensión, desde 120, matrimonio, 200. Santa Rosa 217. M-30

LOCAL CON HABITACIONES, arriendo, para industria o bodegas. Serrano 654. 31-M

LOCAL PARA TALLER, ARRIENDO. Gálvez 171.

CASITA TRES GRANDES PIEZAS, arriéndase. Camilo Henríquez 654. 31-M

ARRIENDO DEPARTAMENTO PARA negocio u oficina. San Martín 64. 31-M

ALMACEN CON SERVICIOS HIGIÉNICOS, luz eléctrica, gas industrial con casa habitación moderna, se arrienda en 3.a cuadra calle San Diego. Tratar: Gálvez 234. 2-Abril

$ 120 ARRIENDO 3 PIEZAS, COCINA. Castro 280. M-28

ARRIENDO BONITO ALMACEN con habitación, parte más comercial, calle Victoria 772, barrio lleno de conventillos. Especial para bodega, almacén, mercado. Dueño: San Pablo 1989. M-29

ARRIENDO PARA EL 1.o DE Abril un departamento o pieza a caballero o a matrimonio solo, a un paso Vicuña Mackenna. Jofré 41. M-28

SE ARRIENDA CASA NUEVA ROGELIO Ugarte 1477. Tratar, San Diego 957. 29-M.

$ 300 ARRIENDO COMODA CASA, dos patios, espaciosas piezas, luz eléctrica. Vicuña Mackenna 958. 28-M.

BUEN LOCAL PARA TALLER góndolas o industria, arriendo. Lord Cochrane 1250.

ARRIENDO DOS PIEZAS SEÑORAS solas, matrimonio. Herrera 357. 30-M.

ALHAJAS

COMPRO PLATINO, ORO Y JOYAS. Taller de Ramón Callis. Compañía 1023. Abril 27

ORO, PLATINO, PLATA, AL PESO compro constantemente. Estado 56. Joyería. A 8

JOYAS CON BRILLANTES, PERLAS, solitarios, compro permanentemente, contado. Estado 56. A 8

¡NOVIOS! ARGOLLAS ORO 18 A 14 Kilates, ofrece Relojería Sportman, 30 pesos par. San Diego 780. M 30

PESOS ANTIGUOS, CHAUCHAS 0.5 compro. San Diego 1261. M-29

COMPRO ORO PLATA Y BRILLANTES. San Isidro 120. 30-M

Agencia de "LA NACION"
— Y —
"LOS TIEMPOS"
INDEPENDENCIA 956
Se reciben avisos, suscriciones y venta de diarios.
Abierta de 8 A. M. a 9 P. M.
Artículos de escritorio y útiles para colegiales.

ANIMALES

VENDO GATITOS ANGORA. MAPOCHO 2776. 28-M.

CABALLOS NUEVOS DE SILLAS y postillón vendo. Víctor Manuel 1560. 28-M.

SE VENDE UNA YEGUA, TIRO SOLO. Carmen 938. 30-M.

SE VENDE CABALLO GRANDE DE pareja y silla. Diez de Julio 452. M-29

BURRA, BUENA LECHERA, SE vende. Diez de Julio 340.

SE VENDE UN CABALLO PARA tiro pesado. Providencia. Miguel Claro N.o 1058. 28-M

VACAS PARIDAS, 12 LITROS, DOY a prueba, vendo. Sazié 2970. 28-M.

CABALLOS TIRO SOLO, VENDO 4: Ecuador 4098. 31-M

VENDO CABRA PREÑADA Y CABROS finos de Angora. Tratar 5 de Abril 2877

CABALLO DE CARRERAS DESEO comprar o arrendar. Dirigirse indicando nombre, condiciones, a Ernesto Valdés, Correo 7. 1-A.

BOMBAS

4EME COMPAGNIE DE POMPIERS. Pompe France. Reunión du Conseil Samedi 29 courant a 6 heures. Admission de volontaires et autres. Le Secretaire.

11.a COMPAGNIA POMPIERI. — "Pompa Italia".—Cito la Compagnia ad Accademia e Esercizio, per Domenica 30 c. m. alle ore 10 A. M. Reunione in Quartiere. Tenuta di gala.—L' Aiutante.

COMPRA - VENTA VARIAS

EXCUSADOS DE LOZA REALIZAMOS una partida. Chacabuco 18. Abril 16

LANA COMPRO. SAN DIEGO 9. 31-M

BRONCE, PLOMO, COBRE, COMPRO. Casilla 2520. M-28

BAÑOS, CALENTADORES, LAVAPLATOS, realizamos. Chacabuco 18. 18-Abril

LINDAS VISTAS DE LAS TERMAS Chillán (13x18) vende Martín Reich. Delicias 2440. M-31

SE VENDE TRES PAÑOS SIMONIS usados para billar. Recoleta 102. 29

LAMPARA ELECTRICA, 6 LUCES véndese. Moneda 1450. 29-M

SACOS CEMENTEROS 0.60 CENTAVOS compramos, depósito cemento. San Diego 1261. A-1.o

VENDO MANGUERA ALAMBRADA para regar jardín. Recoleta 969. 28-M.

ARNESES DE COCHECITO, CARRETELAS, camiones para toda clase carruajes, vendo. Surtido monturas, huaso e inglesa, precios bajísimos. San Diego 978. 11-A.

LATAS PARAFINERAS O BENCINERAS viejas, pero en buen estado, compro quintientas. Avenida Exequiel Fernández 620. Ñuñoa. M-28

ROMANAS 500 KILOS DE PALANCA y 300 kilos vendo barato. Bulnes 216. 28-M.

SE VENDE UNA COCINA IMPORTADA, de seis platos, dos hornos y caldero para baño. Rosal 372. 28-M

SE VENDE UNA ESTANTERIA DE ocasión. Verla y tratar: Huérfanos 1915. 29-M

ROMANA FAIRBACK 1,500 KILOS, ocasión vendo. Independencia 1193. 28-M

BOTELLAS 1|4 UNIDAS, PARA tapas corona compramos puesto fábrica. Avenida Matta N.o 8. 29-M

ESTANTERIA Y VIDRIERAS PARADAS, de tienda, necesito comprar. 21 de Mayo 639. 28-M

MOLINILLO, ROMANA, VARIOS útiles almacén, vendo. A. Prat 1392. M-28

MOSTRADOR, ARMAZON, VIDRIERAS apropiadas para cantina, vendo. A. Prat 1392. M-28

VENDO BALANZA DE 10 KILOS, verla. San Pablo 2815. M-28

OCASION, VENDO 2 LAMPARAS eléctricas bronce. Recoleta 467. 29-M

VENDO DEBULOP CUERDA, SIN uso, 3.77 por 1|2, $ 250. Agustinas 10, interior.— Pino. 29-M.

CARBON DE PIEDRA PENCO, realizo veinte toneladas. Morandé 720. 28-M.

METAL PARA IMPRENTAS, VENDO un lote. Morandé 720. 28-M.

HAY EN VENTA LEÑA DE VARIAS clases, maderas de nogal y álamos de Carolina. Fundo Lo Campino. Teléfono 9, Quilicura. 31-M.

VENDO HUINCHA CON RODILLOS, machihembradora, escopleadora, transmisiones, correas y accesorios para máquinas. Erasmo Escala 2967. 28-M

PLOMO COMPRO, $ 0.90 KILO Blanco Encalada 2765. 29-M

LEÑA ESPINO, SECA, $ 11 CIEN kilos, azúcar flor, fina, blanca, $ 25 arroba. Mapocho 3001. 28-M

VENDO ARMAZON Y MOSTRADOR de ocasión. Maruri 782. 28-M

BARATISIMO, VENDO ROMANA Fairbamk, 1500 kilos, de palanca. Mapocho 3350. 28-M.

COMPRASE LAVATORIO LOZA Y cocina a parafina de dos o tres platos. Juan Vicuña 1405. 28-M.

VENDO MUY BUENA COCINA económica, inglesa, buen estado, Hotel América, Mapocho 1090. M-28

VENDO COSECHA DE UVA, DOS fondos de cobre, una carretela. Independencia 3086. M-30

2,000 BARRILES VACIOS VENDO. La Yankee. Chacabuco 59. M-30

LAMPARA ELECTRICA, ESTILO Luis XVI, vendo de ocasión, en $ 1.700. Rosas 961. 29-M.

SEBO PARA JABON $ 2.50 KILO primera, clase vendo, Chiloé 548. Población Montiel. 29-M

VENDO MERCADERIAS POR TERMINACIÓN de negocio. Maestranza 636. 29-M

PELUQUEROS: MIL PESOS REGALO elegante instalación completa. Martínez Rosas 2298. 29-M

VENDESE LA INSTALACION DE los Baños San Diego 87. M-29

FLAMANTE SILLA INGLESA, ESTILO Larraín, se vende de gran ocasión. Bascuñán N.o 1

AFRECHO, AFRECHILLO, CEBADA, carbón, leña trozada picada a La Granadina, Avenida Matta 1460. Teléfono 113, oficina Parque. Reparto a domicilio.

VENDO INSTALACIONES, SILLAS, mesas, mostradores. San Diego 1065. 30-M.

¡¡QUE BARATURA!! BAÑOS, LAVATORIOS de patente, Bidet, Calentadores, Excusados importados, artículos sanitarios. Chacabuco 18. Ejecutamos instalaciones.

ESTANTERIA, MOSTRADOR VENDESE de ocasión, por mitad su valor. Bascuñán 1443.

PARTICULARES, COMPRO RELOJES de bolsillo, despertadores, de pared, en cualquier estado; boletos de empeño. Delicias 2552. 28-M.

VENDO DOS VIDRIERAS Y MOSTRADOR, apropiadas para lavandería. San Pablo 3608. 29-M.

MORTERO DE PIEDRA, 1 METRO por 0.70, vendo de ocasión. San Alfonso 1603. M-28

VENDO COCINA ECONOMICA chica. San Pablo 4301. M-29

SE VENDEN DOS FONDOS EN fierro fundido. San Diego 2256. 30-M.

CARBON, LEÑAS TROZADAS, PAPAS cualquier cantidad, compro. — Avenida Matta 1460.

PASTO BUENA CLASE COLISA $.50; quintal $ 10; paja capotillo largo para embalaje ofrece La Granadina. Avenida Matta 1460. Teléfono 113, Oficina Parque.

MOSTRADOR VENDO BARATISIMO. Aldunate 1070. 28-M.

COMPRA - VENTA NEGOCIOS

VENDO PASTELERIA Y FRUTERIA por ausentarme, muy buena situación, al lado de teatro, arriendo barato, habitación. Agustinas 2593. 29-M.

OCASION SE VENDE CARNICERIA "Felicia" por tener que ausentarme. San Diego 719. 30-M.

$ 6,500 VENDO EN ESPLENDIDA situación, almacén con buenas ventas diarias, susceptible hacerlas subir $ 300. Tratar: Herrera 208, casa particular. 28-M.

ESPLENDIDO ALMACEN CON Servicios higiénicos, luz eléctrica, gas industrial, con casa habitación moderna se arrienda en 3.a cuadra calle San Diego. Tratar: Gálvez 234. 29-M

VENDO NEGOCIO MENESTRAS, anexo licores al costo, arriendo barato, Chiloé 1689. Esquina. M-29

COMPRO PELUQUERIA ESTABLECIDA de cuatro o más sillones. Teatinos 420. 28-M

SE VENDE POR NO PODERLO atender el acreditado almacén de abarrotes, calle Edison 4601, una cuadra de San Pablo. 30-M

POR AUSENTARME DE SANTIAGO vendo almacencito menestras, con anexo licores. 800 pesos, Camilo Henríquez 205, esquina, Jofré. 28-M

SE VENDE UNA PENSION EN San Pablo 2886, con bastante clientela; tiene patente alcohol. Dueño. M—29

LAVANDERIA ANTIGUA, VENDESE, Rosas 1326. 28-M

VENDO BAR, BUENA CLIENTELA. San Diego 917. 28-M

ALMACEN SE VENDE, EXCELENTE instalación, casa recién construida, luz eléctrica, poco capital. Sotomayor 1001. M-28

VENDO NEGOCIO DE PASTELERIA. San Diego N.o 125. 28-M

VENDO CARNICERIA CON MUCHA venta por tener otros negocios linda casa habitación. Bascuñán 1982. M-28

MERCADO LIBERTAD 13. DERECHO local barato, vendo, abarrotes verduras, frutas. M-28

SE VENDE ALMACEN Y PROPIEDAD, espléndida situación para comerciante activo y emprendedor. — Gálvez 1239. M-29

SE VENDE UNA CARNICERIA POR no poderla atender, su dueño. — Mapocho 2299, Esquina Cumming. M-29

URGENTE VENDO NEGOCIO, PEQUEÑO capital, por ausentarme del país. Espléndido local, cualquier ramo. San Diego 949. M-29

BUENA CARNICERIA CON CLIENTELA vendo. Tocornal 601. 29-M.

SE VENDE UN DEPOSITO DE LICORES. Antonio Varas 171. 29-M

VENDO POR ENFERMEDAD DE su dueño, espléndido negocio de abarrotes, con anexo de depósito de licores y puesto de pan. Precio: 4,000 pesos. Delicias 3487. 29-M

LAVANDERIA COMPRO. INDUSTRIAL. Casilla 1194. 29-M

POR AUSENTARSE DE SANTIAGO vendo pastelería y bodega. San Francisco 506. 28-M

VENDO ALMACEN ABARROTES, buena situación, buenas ventas, doy a prueba. Maestranza 654. 30-M

$ 500 VENDO VERDULERIA, FRUTERIA, por viaje Sur. Conferencia 339. M-29

SE VENDE UNA FABRICA ARTICULOS bastante consumo, buena utilidad, por ausentarme del país. Doy precio de ocasión. Datos: Herrera 208. 29-M

HABIENDO COMPRADO EL NEGOCIO de don Antonio Serralbo, situado en San Diego N.o 2158, no respondo por ninguna cuenta. Nicanor González. 29-M

COMERCIANTES, REGALO HOY almacén abarrotes. García Reyes 302. 28-M.

PUESTO DE LECHE COMPRO: Agustinas 1381, de 1-2 P. M. 29-M

VENDO POR ENFERMEDAD DE su dueño, almacén abarrotes con anexo. Buena situación, arriendo barato. Lastra 1801. 29-M.

SE VENDE CARNICERIA. CASTRO 543. 2-A.

VENDO ACREDITADO NEGOCIO abarrotes por no poderlo atender, buena clientela, utilidades comprobadas. Esperanza esq. Andes 994. M-29

VENDO HOTEL RESTAURANT EL mejor del barrio. San Pablo 2092. M-29

ALMACEN ESQUINA MUY ACREDITADO con anexo de licores, vendo por viaje. Lastra 1696. M-29

VENDO BAR Y RESTAURANT con bastante clientela; prueba tres días. 10 de Julio 381. 29-M

LAVANDERIA, POR NO PODERLA atender, vendo, Vicuña Mackenna 849. M-29

CARNICERIA BIEN SITUADA, buena venta y clientela: Vendo por ausentarme. San Diego 125 A. M-29

NEGOCITO PUESTO VARIOS, VENDESE por no poderlo atender. Huemul 976.

CON ESTA FECHA HE COMPRADO al señor Thomas Chupillas, la Cigarrería de Bandera 556, por consiguiente no respondo de ninguna deuda anterior. L. Gilli de G.—Santiago, Marzo 28 de 1924. M-30

VENDO ACREDITADO ALMACEN, poco capital, buena venta diaria, barrio populoso. Referencias. Teatinos 153.

POCO DINERO, VENDO NEGOCIO abarrotes, numerosa clientela; local barato. Recoleta 2097. 30-M.

VENDO NEGOCITO 110, GALVEZ 532.

VENDO NEGOCIO ABARROTES poco capital, con anexo licores. Verlo: de 1 a 6. Santo Domingo 2225. 29-M

POR VIAJE A EUROPA VENDO mi antiguo almacén. Victoria esquina Huemul 1401.

VENDO ALMACEN POR VIAJE Europa; capital 6,000. Persona activa venderá fácilmente 8,000 mensuales. Martínez Rozas 2398. 29-M

$ 1,000 VENDO NEGOCIO ABARROTES, cigarros, fruta, estantería, mostrador, romana plataforma, derecho local. San Pablo 2357, esquina Paz. 30-M

PENSION VENDO BARATA O LOS útiles de ella. Brasil 730. 29-M

VENDO POR VIAJE NEGOCITO varios, con clientela. Santa Rosa 290. 30-M

SE VENDE EL NEGOCIO DE ABARROTES con depósito de licores en la calle Nataniel 1898 por no poderlo atender su dueño. 30-M

ESPLENDIDA CASA DE MODAS. Buena clientela, en calle Londres 15, Manzana Residencial, vendo en 2,800 pesos, por no poderla atender, por caso fortuito.

$ 1,300, REGALO URGENTE, POR enfermedad dueño, espléndido almacén abarrotes, con descuento; local grande, casa habitación, el arriendo baratísimo. 160-170 ventas diarios. Se da a prueba. Barrio muy comercial. Bascuñán 1443.

VENDO JOYYERIA, EN SITUACION inmejorable, buena clientela y mucho trabajo, por ausentarse su dueño. Tratar: Estado 223, altos. Pangas y Lubarcher.

VENDESE BODEGA FRUTOS DEL país, casa cinco piezas, arriendo barato. Recoleta 303. M-29

VENDO OCASION NEGOCIO MENESTRAS. Sotomayor 133. M-29

CARNICERIA OCASION VENDO, buena venta, tiene casa; no poder atenderla. Gálvez 703.

VENDO PENSION CON BEBIDAS A sus huéspedes y gran clientela, Antofagasta 3212, esquina Exposición, lado Feria Rodríguez. Se da a prueba. M-28

DENTISTAS

USE DENTADURAS SIN PALADAR recuperará su boca. San Diego 995. Abril 19

CLINICA DENTAL, DELICIAS 880. Sólo 8-9 mañana, planchas dentarias quince a cuarenta pesos, más caras. Seis a ocho tarde, sólo días Jueves: tapaduras tres pesos, corona oro viente pesos. 28-M

DIVERSOS

INSTALAMOS Y REPARAMOS cuartos de baño, colocaciones de cañerías, venta de artefactos, personal muy competente, precios bajos. Pídanos presupuestos. Teléfono 188. Chacabuco 18, Estación. Mayo 6

FABRICA DIENTES FIJOS, $ 5; dentadura, $ 50; extracciones sin dolor, garantizadas, $ 3. Tapaduras rápidas. Médico dentista, especialista. Rayos X. Estados Unidos, Europa. Catedral 1467. Abril-10

HOJAS GILLETTE, NAVAJAS Y tijeras, afílanse. Portal Fernández Concha, kiosko 9 1|2. Abril 30

$ 70 HECHURAS TRAJES, SASTRERIA recibe. Morandé 594. 23-A

ENFERMEDADES CRONICAS DE señoras, curaciones en ocho días. Procedimiento alemán. Rayos X. Médico especialista. Catedral 1467. Consulta: 2 a 4 P. M. Abril-25

PANTALLAS Y MUÑECAS ARTISTICAS, cojines de fantasía. Taller Castro 624. 31-M

COMPRO DENTADURAS, DIENTES usados. Arturo Prat 515. 3-A

AVIOS RENGO, RIO BUENO, TODA clase materiales para talabarteros, vende talabartería Americana. San Diego 978. 29-M

ANILINAS ALEMANAS, NOVENTA centavos paquete. Bandera 140. Oficina 4. Abril 5

¡¡MAESTROS ZAPATEROS!! NO se olviden que la Suelería El Cóndor, realiza zuelas lingue a 4.20, 4.60, 4.80 y 5 pesos kilo. Badanas negras, perlas y lingue a 0.60 pié, cabritillas y box-calf, negro y de color a precios increíbles, además todo artículo importado, a precios irrisorios. San Pablo entre Herrera y Maipú. M-29

ALCANTARILLADOS PRECIOS módicos, Matta 774. Casilla 1638. M-29

ALCANTARILLADOS PRECIOS módicos, Matta 774. Casilla 1638. M-29

SUELERIA INDEPENDENCIA 343 Llegó nuevo surtido. Hay cameros negros, suela gruesa y variedad artículos paquetería. Además seguimos liquidando cabritillas, badanas, descarnes, etc. Especialidad en suela negra talabartería. 2-A.

SASTRERIA LA POLAR, CLUB 13, sorteo N.o 8. Salió favorecido el número 71, perteneciente al señor Ramón Biteri.

SASTRERIA LA POLAR, CLUB N.o 12, Sorteo N.o 21, salió favorecido el número 25, perteneciente al señor Ernesto Plaza.

HOTELES Y PENSIONES

CASA DE RESIDENCIA IMPERIAL. Comida espléndida, estilo familiar. Elegantes dormitorios. Casa tranquila. Elegancia, confort. Teléfono 3453. Moneda 977, esquina Ahumada. 30-M

PIEZA CON PENSION A MATRIMONIO o persona de respeto en casa sin pensionista. Nataniel 119, altos.

MUY BUENAS PIEZAS, CON PENSION. se arriendan a matrimonio o jóvenes, Olivares 1652, entre Dieciocho y Castro. A-6

MUY CERCA ALAMEDA OFRECESE piezas pensión, y de mesa. San Isidro 72. 1.o-A

A DOS O TRES JOVENES ARRIENDO pieza, grande buena pensión. Precio módico. Santa Rosa 60. M-31

1.o ABRIL ARRIENDO CON PENSION lindo salón a la calle. Precio módico. Santa Rosa 60. M-31

CAMPO DE MARTE 246, PIEZAS buena pensión. 29-M.

ARRIENDO ESPLENDIDAS PIEZAS, con pensión. Piezas amobladas balcones. Catedral 2679. 31-M

SE ARRIENDA PIEZAS CON PENSION a caballeros solos o matrimonios. Catedral 2679. 29 M

FAMILIA HONORABLE ARRIENDA pieza pensión. Olivos 970. 29-M

ARRIENDASE PIEZAS CON O SIN pensión, casa honorable. Chacabuco 658. 1.o Abril

CENTRALISIMO ARRIENDANSE piezas, con pensión, días, meses. Catedral 1257. 1.o-Abril

ESTUDIANTE NECESITA PIEZA amoblada con puerta a la calle, con, sin pensión. Casilla 3393. 28-M.

SE ARRIENDA UN DEPARTAMENTO y piezas con pensión. Agustinas 632. 28-M.

CASA HONORABLE ARRIENDASE una, dos piezas con pensión. Dávila 710. 29-M

PIEZA, CON PENSION, CON SIN muebles. Precios módicos. Libertad 92. 30-M

FAMILIA SIN PENSIONISTAS ofrece pieza pensión, precios bajos. Santa Rosa 356. 28-M

SAN DIEGO 79, UN PASO DEL centro arrienda piezas, departamento con pensión. 30-M

SEÑORA, SIN PENSIONISTAS, arrienda dos piezas, balcón, matrimonio honorable o extranjeros, condiciones las que quieran, Huérfanos 2796. M-28

¡ATENCION! A POCA DISTANCIA del centro, ofrezco muy buenas piezas, con o sin muebles, con pensión a matrimonios honorables o jóvenes empleados, precios módicos, Avenida La Paz 464. M-29

ESPLENDIDA PIEZA, BALCON A la calle, amoblada, para dos personas, excelente pensión familia. Lira 519. 28-M.

SE ARRIENDAN PIEZAS CON O sin pensión. Chacabuco 221. M—28

HOTEL BOHEME OFRECE AMOBLADAS, sin pensión, $ 100 mensuales. San Antonio 54. 21-Abril

NECESITO PENSION CERCA ESCUELA Arquitectura. Elizardo Bravo, casilla 147, Rancagua. 28-M

FAMILIA OFRECE PIEZAS PENSION. Bellavista 257. 28-M.

ARRIENDANSE PIEZAS CON pensión. Matucana 99. M—29

PIEZA CON BALCON CALLE Y pensión, ofrezco. Catedral 2429. M—29

OFREZCO PIEZA CON PENSION. Casa dos personas. Molina 546. 28-M.

PENSION, PIEZA AMOBLADA, desde 130. Familia. Morandé 791. 28-M.

PIEZA PENSION OFREZCO. JOFRÉ 358, cerca Lira. 29-M.

ARRIENDO CON PENSION, 2 PIEZAS amobladas, casa de familia. Agustinas 2391. 30-M

ARRIENDO PIEZA AMOBLADA CON pensión. Balcón calle. Rosas 1358. 31-M

PIEZA CON PENSION, CONDOR 1312. 28-M

ALAMEDA 777, ARRIENDASE LINDAS piezas, calle con o sin muebles, pensión. 31-M

CASA ALEMANA ARRIENDO PIEZAS amobladas, con pensión. Las Rosas 1130. 31-M

PENSION DE PRIMERA CALIDAD, a domicilio, en Los Leones, para tres personas, necesito.—C. C. Z. Correo Central. 28-M

DOY EXCELENTE PENSION DE mesa y a domicilio, precio módico. Vicuña Mackenna 551. M-30

CASA EXTRANJERA ARRIENDANSE espléndidas piezas a la calle, con o sin muebles. Buena pensión. Bandera 780. M-28

CON BALCON CALLE, PIEZA amoblada, pensión, Argomedo 315. 30-M.

ARRIENDO CERCA ESTACION Central, lindas piezas y pensión, carros y camión a la puerta. Chacabuco 654. 29-M.

A ESTUDIANTES PEDAGOGIA, ofrécese pensión con pieza. Precio módico. Libertad 174. 28-M.

ARRIENDO PIEZAS AMOBLADAS, con pensión. Esperanza 6, altos. 28-M.

ARRIENDO UNA PIEZA CON PENSION, a persona honorable, San Francisco 734. M-28

FAMILIA FRANCESA, ARRIENDA piezas, con o sin pensión, Claras 724. M-29

CASA DE FAMILIA, ARRIENDA pieza amoblada, con o sin pensión. Lord Cochrane 310. M-30

ARRIENDASE DEPARTAMENTO, piezas, con o sin pensión, Tarapacá 732. M-29

CASA RESIDENCIAL FERRANDO, Estado 75. Régios dormitorios para matrimonios, caballeros, excelente comida, estilo familiar. Baños. Teléfono 3705. Ofrécese pensión sóla a personas distinguidas. M-31

ARRIENDA ESPLENDIDAS PIEZAS amobladas con pensión a personas honorables, casa familia. San Diego 110.

ARRIENDO PIEZA CALLE, CON pensión, dos personas. Nataniel 128.

JOVENES HONORABLES, ENCONTRARÁN pensión con peiza, casa familia. San Diego 110. 31-M.

EN CASA RESPETABLE ARRIENDO buenas piezas con, sin muebles, sin pensión. Nataniel 65. 29-Marzo.

PIEZA CON PENSION, BALCON, arriéndase. Bandera 835. 1.o-A.

VENDESE PENSION CON MUY buena clientela en San Pablo 1421.

PIEZAS PARA MATRIMONIO O caballeros solos con o sin muebles y pensión. Santa Rosa 334. M-30

ARRIENDO PIEZA CON SIN PENSION. San Ignacio 169.

ARRIENDO PIEZA AMOBLADA pensión. Nataniel 219. 30-M

SE ARRIENDAN PIEZAS CON pensión. Santa Rosa 219. 1.o-A

PENSION, PIEZAS, CASA FAMILIA encontrará usted. San Martín 840.

FAMILIA RESPETABLE ARRIENDA pieza con pensión. Maestranza 340. 30-M

PIEZA PENSION CASA FAMILIA cerca centro necesito, indicar precio a G., casilla 881.

PIEZAS AMOBLADAS CON LAVATORIO de patente, con pensión, se arriendan en casa de familia, calle Bandera 236 (entre Huérfanos y Agustinas), precio razonable, comodidad y tranquilidad. M-29

ARRIENDANSE UNA, DOS PIEZAS con sin pensión. Juárez 697. 31-M

FAMILIA EXTRANJERA ARRIENDA pieza amoblada a matrimonio o caballero honorable con o sin pensión. San Francisco 221.

BILBAO 15, ENTRADA ALAMEDA, arriéndase piezas con pensión, personas honorables. M-28

MERCED 663, CENTRALISIMO, departamentos calle, interiores, altos o bajos, ofrezco, con buena pensión. Precios convenientes. Baños.

CON PENSION ARRIENDO ESPLENDIDA pieza, anexo baño; prefiérese extranjero. Serrano 190. 30-M

FAMILIA SIN PENSIONISTAS, arrienda con pensión pieza matrimonio, o dos jóvenes. Bulnes 30. 28-M.

CON PENSION ARRIENDO PIEZAS. García Reyes 80. 28-M.

SE ARRIENDA PIEZA CON PENSION. Gálvez 129. M-29

ATENCION: DESDE $ 3 DIARIOS, piezas amobladas, con dos camas, $ 5. Gran Hotel Buenos Aires. Delicias 2921, frente Portal Edwards. Anexo-Matucana. 28-Junio

CENTRAL ARRIENDASE PIEZA con sin muebles, único pensionista. Miraflores 144.

ARRIENDA PIEZA CON PENSION, estudiantes arquitectura, ingeniería. Sazié 2495. 31-M

INSTRUCCION

LICEO INGLES, MAESTRANZA 980, enseñanza esmerada. Externas, medio-pupilas. Prospectos. A-13

$ 3 MENSUALES ENSEÑANZA ESCRITURA máquina. Ricardo Santa Cruz 757. M-29

LICEO AMERICANO PARA NIÑAS. Santa Rosa 446. El más acreditado de los Liceos particulares. Profesorado titulado Kindergarten, preparatorias y curso completo de humanidades. Internado, mediopupilaje y externado. Matrícula abierta. Clases funcionando. Pídanse prospectos, casilla 2749. Laura Vargas R., directora. 4-Abril

LICEO SANTIAGO, GALVEZ 154. Kindegarten, preparatorias, humanidades, clases empiezan 17. Matrícula abierta hasta 1.o Abril. Internado, medio pupilaje, externado. Abril-21

LICEO PEDAGOGICO, SAN DIEGO 114. Unico fundado por la Sociedad Profesores de Estado. Kindergarten, Preparatorias ambos sexos, Humanidades, Comercio. Internado, medio-pupilaje, externado. Atención especial para niños provincianos. Garantízase competencia, seriedad y honradez. Rector E. Vargas Barrera, profesor de Estado. 30-M

ACADEMIA MUSICAL, FAUSTINO Arias, Agustinas 2027. M-29

INSTITUTO TECNICO COMERCIAL de Chile, Gálvez 154. Cursos comerciales, clases empiezan 17. Matrícula abierta hasta 1.o Abril. Internado, medio pupilaje, externado. Abril 21

LICEO MUSICAL SANTA CECILIA, Arturo Prat 253. Internado para señoritas de provincia. Dará 20 becas para estudiantes. Exámenes autorizados por el Supremo Gobierno. Se enseña plano, canto, violín, teoría, armonía. 22-Abril

REEDUQUE SU MEMORIA, EN diez lecciones, por correspondencia. Solicite prospectos a Te Roth Memory Course Co. Casilla 7583. Santiago. 30-A

INSTITUTO SAN MARTIN", SAN Martín 64. Teléfono 218. Recibe internos, medio-pupilos, externos. Atención especial alumnos provincias. Kindergarten preparatorias, humanidades. Exámenes válidos en el establecimiento Profesores titulados, señores: Ernesto Melo Aguirre, Lorenzo Sazié, Ramón Almendras, Aliro Acenal, Filidor Herrera, F. Fuentes, Moisés Cano O. Valenzuela, R. Barría Oyarzún, etc. Enseñanza religiosa a cargo de sacerdotes. Clases principiaron el 17 de Marzo. 31-M

INGLES: PROFESOR LONDINENSE. Enseñanza rápida. Gran éxito. Viajes. Profesor ,Club de Señoras'. Consultas: Claras 46. 1.o-A

"HOGAR UNIVERSITARIO, PARA señoritas, Elena de la Cruz", a una cuadra de el Pedagógico. Alameda 2391. M-29

ESCUELA SUPERIOR, MUSICA, declamación. Agustinas 1038. Enseñanza pedagógica, profesores competentes. Clases funcionan. Horarios cómodos. Pedro Valencia Courbis, Director. 30-M.

ALEMANA QUE PUEDA DEDICAR dos horas diarias acompañar y enseñar preparatorias e idioma a niñita de 8 años, se necesita. Referencias. Elena Moraga, Compañía 1213. M-29

COLEGIO EUROPEO PARA SEÑORITAS. Fundado el año 1901. Delicias 2266. Teléfono 1388. Humanidades completas, exámenes válidos. En sección infantil y preparatorias, recíbense niñitos. Francés e inglés obligatorios. Internas, medio-pupilas, externas. Música con exámenes válidos. Profesorado del Conservatorio Nacional. Pídanse prospectos. A-26

$ 30 MENSUALES: CONTABILIDAD, Aritmética, Gramática, Taquigrafía, Mecanografía, Idiomas. Instituto Pinochet Lebrún. Prospecto. Huérfanos 1657. 26-A.

ANEXO KINDERGARTEN CATOLICO, San Francisco 1265, Kindergarten, Preparatorias, para niñitos, niñitas, medio-pupilos, externos. Matrícula abierta. M-30

DOY LECCIONES: ENSEÑO PIANO, teoría y canto. Preparo alumnos Conservatorio. Aseguro éxito. Madrid 811.

UNIVERSIDAD LIBRE RODOLFO Venegas Salas. Plazuela Santo Domingo. Recibo inmediatamente externas, medio pupilos, internos.

INSTITUTO COMERCIAL DE SANTIAGO. Agustinas 1060, enseña rápidamente: Contabilidad, taquigrafía, inglés, francés, dactilografía.

CURSOS NOCTURNOS: CONTABILIDAD, aritmética, redacción, dactilografía, empiezan Jueves próximo. Instituto Comercial. Agustinas 1060.

CURSOS NOCTURNOS Y VESPERTINOS: contabilidad, redacción, caligrafía, aritmética comercial, escritura máquina, inglés, $ 30 mensuales. Instituto Mercantil. Estado 239.

SEÑORITAS: CONTABILIDADES, comercio, idiomas, escritura máquina, taquigrafía, piano, dibujo, pintura, $ 15 mensuales. Instituto Mercantil. Estado 239.

SE NECESITA PROFESORA DE cocina para clases particulares, en la casa. Tratar: de 2 a 4. Nataniel 138. 29-M

INSTITUTO COMERCIAL DE SANTIAGO, Agustinas 1060, fundado 1915, establecimiento moderno, distínguese eficiencia, enseñanza excelente profesorado. Garantiza preparación rápida, contabilidad, taquigrafía, idiomas, dactilografía. 28-Abril

CURSOS NOCTURNOS DEL INSTITUTO San Martín. San Martín 64. Preparatorias y humanidades. Sistemas antiguo y concéntrico. 10-A

BACHILLERATO HUMANIDADES, preparamos: conocidos profesores Estado. Instituto Mercantil. Estado 239. Teléfono 273.

JUDICIALES

REMATE. — EL 1.º DE ABRIL próximo a las 4 P. M. se rematarán en la oficina del árbitro don J. Arturo Yávar, calle de Moneda N.o 1525, las siguientes propiedades situadas en el pueblo de Villa Alemana, departamento de Limache: Propiedad calle de Roma, incluyéndose la viña que ella tiene, mínimum, $ 10,000. Propiedad calle de Cóndell incluyéndose los sitios 66 y 67 con frente a las calles de Roma y Progreso, mínimum $ 800. Hijuela Erial de Lomajes, mínimum $ 1,200. Facilidades de pago y antecedentes en la oficina del árbitro. 31 M

RECLAMOS DE AVALUOS, TRAMITANSE rápida y eficazmente. Honorarios módicos. Oficina de abogado: Agustinas N.o 1111. Oficina N.o 8. 28-M.

NOTIFICACION. — DON MANUEL Benvenuto ha reclamado del avalúo propiedad, Rosas esquina Baquedano y 4.o Juzgado cita a comparendo el 4 Abril, 3 P. M. al interesado, Director Impuestos Internos y Municipalidad respectiva. 28-M

EN RECLAMO SOBRE AVALUO de Elías Zamora, el 1.er Juzgado Civil llamó a comparendo para el 31 del presente, a las diez A. M., a la Dirección de Impuestos, la Municipalidad y al reclamante. 28-M

EN PRESENTACION DE DON CARLOS Bobillier, reclamando el avalúo de sus propiedades, Huérfanos N.o 2317, y Matucana N.os 66-68, el Primer Juzgado Civil, ordenó citar a la Municipalidad de Santiago, a la Dirección de Impuestos Internos y al reclamante, a la audiencia del dos de Abril próximo, a las dos P. M.— El Secretario. 28-M.

EN EL RECLAMO DE AVALUO DE don Emilio Galarce. sobre tres propiedades de la calle Latorre, números 91, 112, y s|n., Población Villa Moderna, Comuna de Quilicura, el quinto juzgado civil, citó a comparendo al reclamante, Dirección de Impuestos Internos y Municipalidad respectiva, para el 4 de Abril próximo, a la 1 1|2 P. M. M-29

EN EL RECLAMO DE AVALUO DE don Albino Saa, sobre dos propiedades de la calle Latorre números 144 y 145, Población Villa Moderna, Comuna de Quilicura, el primer juzgado civil, citó a comparendo al reclamante, Dirección de Impuestos Internos y Municipalidad respectiva, para el 3 de Abril próximo, a las 10 A. M. M-29

RECLAMO AVALUO. — EN SOLICITUD presentada por don Alejandro Greek Cross reclamando el avalúo de su propiedad ubicada en calle Catedral 1551-1561, el Primer Juzgado Civil ha decretado vengan a comparendo a la audiencia del 3 de Abril próximo, a las 10 A. M., el reclamante, la Dirección General de Impuestos Internos y la Municipalidad respectiva. — El Secretario. 29-M.

QUIEBRA ANTONIO RUBIO. — En solicitud del síndico, en que pide se le autorice para vender en subasta pública, las especies inventariadas. El señor juez del primer juzgado civil, de esta ciudad, ha decretado. Santiago, Marzo 18 de mil novecientos veinticuatro. — Traslado al fallido y acreedores. C. Valdovinos. — El Secretario. M-31

RECLAMANDO AVALUO DON TIBERIO Gutiérrez, por propiedad Santa Rosa 1690, 5.o juzgado, cita a comparendo para 4 Abril 1 1|2 P. M., al interesado, Municipalidad y Dirección Impuestos.

EN LA RECLAMACION DE NICOLAS Vidal Castro, por el avalúo de su propiedad calle Barros Arana 2, el Quinto Juzgado Civil decretó el 17 del corriente, citar a comparendo para el 4 de Abril próximo, a la 1 1|2 P. M., a la Dirección General de Impuestos Internos, a la Municipalidad de Quilicura y al reclamante. 29-M

RECLAMACION AVALUO.— POR resolución del Quinto Juzgado Civil, se cita a comparendo a la Dirección de Impuestos Internos; a la Iltma. Municipalidad de Santiago y al reclamante, para el 8 de Abril próximo, a la 1 1|2 P. M., en el reclamo de avalúo interpuesto por doña Marta Ortiz de Cruz, sobre la propiedad, Manuel Rodríguez N.o 774, esquina San Pablo N.o 1602.— El Secretario.

REMATE JUDICIAL EL VIERNES 28 del corriente, a la 1 P. M., de orden del señor Juez de la Subdelegación 24, juicio Eyzaguirre, con sucesión Riffo, se rematará un juego comedor, aparador trinchés raulí imitación caoba, con mármoles y espejos, depositados en calle Chiloé 1680. Principiará la subasta por los dos tercios de la tasación, o sea: 400 pesos.— M. Jorquera, martillero público. 27-M

EN PRESENTACION DE DON Juan de Dios Vásquez V., reclamando del avalúo de su propiedad, San Diego 1872, al 1880, se han citado a comparendo para el 4 de Abril próximo, a las 10 A. M., al reclamante, la Dirección General de Impuestos Internos y a la Municipalidad de Santiago. 29-M

QUIEBRA ARANEDA.—POR RESOLUCION de 15 del presente se ha postergado la primera Junta de Acreedores para el 2 de Abril, a las 3 P. M.—El secretario.

CONCURSO PARA ARQUITECTOS. —Llámase a concurso a los arquitectos del país a fin de realizar un ante-proyecto para la construcción de un edificio destinado al Liceo de Hombres de Antofagasta. Habrá un primer premio de $ 12,000 y un segundo de $ 3,000. El plazo para la entrega en la Sección Secundaria del Ministerio de Instrucción Pública, será hasta el 30 de Mayo próximo. Bases y demás antecedentes en la misma Sección.—El Sub-Secretario de Instrucción Pública. 6-A

NOTIFICACION JUDICIAL. — A solicitud de don Alfredo Moreno B., como representante del Banco Chileno Garantizador de Valores en liquidación, ante el Quinto Juzgado Civil, se ha ordenado practicar por avisos en "El Mercurio", "La Nación" y "Diario Oficial" de esta ciudad, la petición que ha formulado para que la señora Rosa Lagos, en el plazo de diez días abandone la propiedad hipotecada que se encuentra ubicada en la calle Antonio Varas N.o 141, de esta ciudad, o pague al Banco que representa la suma de veintiún mil ciento noventa y siete pesos noventa centavos, con más los intereses, dividendos y costas que se produzcan. Asimismo se ha requerido a la señora Lagos para que fije domicilio conocido dentro de los límites urbanos de la ciudad en su primera presentación o en el término de quinto día, bajo apercibimiento de practicarle por el Estado todas las resoluciones que se dicten en este juicio, incluso aquellas que deban practicarse personalmente o por cédula. En la misma forma se ha ordenado notificar a la señora Rosa Lagos la resolución de 21 de Mayo de 1922, que dispone como medida precautoria la prohibición de celebrar actos o contratos sobre la propiedad hipotecada. El secretario. 29-M

REMATE JUDICIAL.— EL 28 DE Abril próximo, a las 3 1|2 P. M., en la oficina del Actuario, don Fernando Errázuriz T., Bandera 345, tendrá lugar el remate de doce sitios ubicados en la ciudad de Rancagua, entre las calles de Maruri y Milán, pertenecientes a la sucesión de don Francisco Calvo, por el mínimum de cinco mil pesos ($ 5,000), cada uno, suma que se pagará la mitad al contado y la mitad a seis meses. Más datos y antecedentes en la oficina del árbitro don Alfredo Moreno D., Morandé 450, oficina 4. Expediente partición de don Francisco Calvo. 28-M.

EN EL RECLAMO DE AVALUO de doña Carmela y doña Clorinda Núñez, el quinto Juzgado Civil de Santiago, citó a comparendo a la Dirección de Impuestos Internos, a la Municipalidad de Santiago y a las reclamantes, para el 9 de Abril próximo, a la 1 1|2 P. M. Santiago, 26 de Marzo de 1924.

EN EL RECLAMO DE AVALUO de don Juan Enrique Gatica, el Primer Juzgado Civil de Santiago citó a comparendo a la Dirección de Impuestos Internos, a la Municipalidad de Quilicura y al reclamante, para el 4 de Abril próximo, a las 10 A. M. Santiago, 26 de Marzo de 1924. 29-M

LIBROS Y ESTAMPILLAS

LIBROS COMPRO SAN DIEGO 105. 21-Abril

MAQUINARIAS

A DELICIAS 2215, DIRIGIRSE cuando necesite vender, comprar máquinas ocasión. May. 29

SE VENDEN DOS MAQUINAS PARA hacer escobas. Carmen 938. 28-M.

POR VIAJE VENDO MAQUINA Singer, flamante, de tres cajones. Bellavista 0297. 28-M

MOTOR COMPLETO TRIPLE, cuerda para Victrola. Ocasión, vendo. San Pablo 2215. M-28

MAQUINA SUIZA PARA TEJER, en perfecto estado se vende. Avenida Francia 1101. 28-M

VENDO MAQUINA CHUNCHO. Franklin 1338. 28-M

ARADOS KLEIN LEGITIMOS, SON los mejores, únicamente: Unión Americana 242. 28-M

¡OCASION! MAQUINA ESCRIBIR Royal; mesa escritorio, alfombra tiras, bicicleta niño, mostrador, guarda ropa, etc. Cumming 210. M-29

MAQUINA TEJER 280 AGUJAS, perfecto estado, vendo. Santa Rosa 217. M-29

VENDESE MAQUINA TEJER, COPIAPÓ 354. 30-M

NECESITAMOS MAQUINA PARA coser pieles. Bandera 502. 29-M

SE VENDE UN MOTOR DE DIOMBONTAN, con magneto boche, aplicable lancha de vapor. Av. Matta 1293. 30-M

TRANSMISIONES, DESCANSOS, poleas, correas, rejas fierro, cañería, varias dimensiones vende. San Francisco 248. M-31

DENTISTAS. MAQUINA WHITE de pie, véndese ocasión. Ahumada 162. M-29

MAQUINA AMERICANA PICADORA tabaco y pasto véndese. Carrión 1413.

VENDO MAQUINA CALADORA especial para modelar de fierros y de calzado. Arturo Prat 1316.

VENDO CON FACILIDADES TIJERAS, maquinita para elaborar naipes, o arriendo; enseño fórmula. San Francisco 221.

MAQUINA PIE, SINGER BOLINO, nueva, vendo baratísima. Nataniel 1179. 29-M.

MATERIALES DE CONSTRUCCION

MOSAICO CUALQUIER DIBUJO, artificiales, ladrillo doble para garage, tiene existencia. Lira 715. A—14

TECHO ACANALADO, 1.30 PLANCHA, vendemos. Avenida Subercaseaux 659, (frente Hospital). 11-Abril

FIERRO ACANALADO GALVANIZADO, para techo. Precios muy bajos. Bandera 827.—S. Sack. Abril 21

PLANCHAS FIERRO LISO, NEGRO y galvanizado, surtido completo. Bandera 827.—S. Sack. 21-Abril

METAL DESPLEGADO PARA ESTUCOS. Precios fuera competencia. Bandera 827. 21-Abril

CALAMINA PARA MURALLAS, todas dimensiones, realiza. Bandera 827.—S. Sack. 21-Abril

FIERRO EN BARRAS, PRECIOS sin competencia. Bandera 827. Teléfono 3409.—S. Sack. 21-Abril

CARRETILLAS DE HIERRO Y madera ofrece a precios bajos: Bandera 827. 21-Abril

$ 8.60, PLANCHA FIERRO ACANALADO negro para techo. Bandera 827. Barraca de Fierro. 21-Abril

LLANTAS CON PESTAÑAS, PARA carretelas, a precios bajos, ofrece S. Sack. Bandera 827. 21-Abril

ACERO PARA RESORTES, SURTIDO completo. Bandera 827. 21-Abril

CAÑERIA GALVANIZADA Y NEGRA. Precios bajos. Bandera 827.—S. Sack. 21-Abril

LLANTAS 3 1|2"x4"x1". BARRACA de Fierro. Bandera 827. Precios convenientes. 21-Abril

ZINC LISO, TODOS LOS NUMEROS. Precios bajos.—S. Sack. Bandera 827. 21-Abril

VERDE Y TODOS COLORES PARA baldoseros. Vendo. Lira 715. M-31

ZINC BLANCO ACANALADO, SALVADO de incendio, en muy buen estado, vendo de ocasión. San Pablo 3018, "El Nuevo Planeta". M-29

EL MEJOR TECHO ACANALADO alemán, plancha grande, pídalo en fábrica Cochrane 1451. 31-M.

CONTRATISTAS: VENDO DE OCASION, 6 cortinas metálicas completas, en perfectas condiciones, verlas de 2 y media a 5 P. M., en Ecuador 3430. 28-M

SUNCHOS USADOS DE BARRILES, vendo una buena partida. Esmeralda 785. 30-M

SE VENDE ADOBE A $ 100 EL mil en la "Chacarilla", de Conchalí. Tratar: Cerro 143. 28-M

¡PINTORES! REGALASE ACEITE, 1.40 litro, restos conclusión obra. Cóndor 1130. M-30

ZINC NEGRO ACANALADO COMPRO 180 planchas. Rancagua 79. M-28

TEJAS USADAS VENDO, PUESTAS domicilio. Matucana 961. 28-M.

VENDESE MADERA Y PAJA PARA barro, Nicolás Valdivieso 61. M-29

COMPRO ZINC USADO, DE 1 A 30 planchas y pedazos cortos. Lira 885. M-30

FIERRO GALVANIZADO INGLES para techo de 6, 8, 9, 10 pies se vende barato. Maturana 662. De 2 a 4. 31-M

ADOQUINES USADOS COMPRO Rogelio Ugarte 1162. 26-M

FIERRO FUNDIDO DURO, DE bala, 30 toneladas, vendo. Isaac Pérez. Desvío Riesco.

ADOBES PRIMERA, VENDO, ENRIQUE Kern. Población Santa Magdalena, frente Avenida Leyon. Providencia.

VENDO LOTE MADERA, BARATO. Torreblanca 985. M-28

TEJA PLANA DE BATUCO, VENDESE pequeña partida. Calle Capuchinos 650. M-29

VENDO BARATO PLANCHAS ZINC blanco, negro, acanalado. Patricio Lynch 886. M-29

VENDO PLANCHA MARMOL EN $ 45. aMtta 331.

MEDICINA

MASAJE MEDICO. — ELECTRICO. Fransco Lenti, estudios en Italia. Especialidad enfermedades articulares, parálisis, reumatismo, neuralgias, úlceras, tumores cancerosos y de vientre. Consultas: de 2 a 5. Arauco 827. M-30

REUMATOL MELFI, CURA REUMATISMO. Frasco: $ 5. Bandera 140. Oficina 4. Marzo 30

GONORREAS NUEVAS, ANTIGUAS, impotencia, sífilis, afecciones prostáticas en ambos sexos curación radical garantizada en pocos días. Sistema nuevo, propio. Atiende enfermos provincias por correspondencia. Toda consulta gratis. Facilidades de pago. Diariamente, de 9 A. M. a 7 P. M.; nocturna, 8 a 10. Festivos, de 9 a 12. San Antonio 41, casilla 2756. Clínica y Laboratorio Médico Dr. Lefevre, Teléfono 2543. 11-Abril.

TE ARAUCANO MEDICINAL venden Copiapó 1010, Diez Julio 1271. A—3

¡GONORREA, FUERA! SALUD Y limpieza. Glóbulos Kadde, $ 4.40 frasco Daube, Botica Belga, San Diego 591. M-29

EL MEJOR REMEDIO PARA LA impotencia, debilidad sexual, anemia, es Bismolan. Pedirlo boticas Daube y Benjerodt. A 20

¡GONORREA, FUERA! SALUD Y limpieza. Glóbulos Kadde, $ 4.40 frasco Daube, Botica Belga, San Diego 591. M-29

MIENTRAS UD. DUERME DESAPARECEN pecas, manchas y espinillas usando Crema Sin Rival. Caja $ 2. San Diego 591. Botica Belga. M-29

TOS, BRONQUITIS, RESFRIADOS, influenza, ronqueras, cura rápido Píldoras Phamell, $ 2.40 caja. Botica Belga, San Diego esquina Eyzaguirre. M-29

¡CANOSOS! NO BOTEN PLATA EN comprar tinturas desconocidas. Compren únicamente la Tintura Vegeta que se vende en Angamos 275, entre Lira y Maestranza, que tiene la garantía de probarla antes de comprar. Frasco: $ 5.-. A-4

TE ARAUCANO: SABIA COMBINACION científica de yerbas medicinales. Cura radicalmente estómago, riñones; hígado; intestinos y vegiga. Valor: tres pesos. Venta: Bandera 140, oficina 4. Casilla 1680. 31-M

EXAMEN DE LA VISTA GRATIS en el Almacén Optico, Ahumada 264. Atendido por el especialista titulado, Rotter. Gran surtido de toda clase de anteojos y lentes a precios bajísimos. 23-Abril

BOTICA BELGA, SAN DIEGO 591 esquina Eyzaguirre, la más surtida del barrio. M-29

BALSAMO DERET, ALIVIO INMEDIATO reumatismo, neuralgia, torceduras, lo mejor, $ 1.90 frasco. Botica Belga. M-29

¿ENFERMOS EN CASA? INUTIL trabajo de su médico si no despacha sus recetas en Botica Belga. Seriedad ciencia, economía. San Diego 591, esquina de Eyzaguirre. M-29

BOTICA BELG
mejor. Remedi
mos, los má
San Diego 591.

JUAN SEGUEL
pecialidad par
lares. Aplica t
nes. Dirigirse
Dios.

GRAN REMED
lible para aseg
completamente
mo. Precio: $

MU

COMPRAMOS M
toda clase mue
las, plaquées,
Mueblería "El
460.

MUEBLES FI
dormitorios, sa
Fábrica. Natani

MUEBLES: OF
quier estilo, pre
entrega inmedia
lidades pago. Co
diciones. Antigu
Muebles. Coplap
San Diego.

MUEBLES NUE
ocasión. Compañ

EDUARDO CA
1859. Recibe
clase de mu

MUEBLES: ESP
torio, archivad
dormitorios, salo
quier estilo y m
cano. Facilidades
tos gratis. "Fábr
bles". Serrano

DISCOS "VICTO
cas, últimas no
vendo, San Pab

ESCRITORIO
lla. Vendo bara

OCASION VEN
Santa Rosa 419.

OCASION, VEND
za de bronce en
cos victrola, 40
da Ecuador 3447.

VENDO OCASIO
mante, puesta
1947.

SE COMPRAN
de muebles y ca
a ver a domicili
fono 268, Parque

SE VENDE UN
de Gaete 723,
sa.

SE VENDEN D
varios muebles. M

VENDE ESCRIT
tante libros, ca
Coquimbo 1181.

SE VENDE ME
1263.

OCASION, MAT
lleros, 21 Mayo

VENDO ESPEJO
rropas, catres,
yo 831.

ENJUNCO; COM
tas. Escribirme:

VENDO RICAS
una pieza, casi
metro, dos catres
blado salón, con
vidrieras, Dávila

POR VIAJE VE
muebles saloncit
fombra, una pie
luna biselada,
ras, de comedor
616.

VENDO ESCR
roble sin uso. R

MESA GRANDE
centro se vende
ra 195.

VENDO LINDO
qué para té. Co

MARQUESA M
do barato. Puen

RICO ELEGAN
cierto flamante,
dor, vendo bara
169.

ALFOMBRADO
chicos, $ 50; dos
radas, $ 60; sofá
llones, $ 40; esta
nador mármol e
50; guardarropas
mimbre, $ 50;
San Isidro 548.

VENDO POR V
na, 6 pesos. T
Cocina gas, con
Lavaplato 25 pe
911.

PIANOS PARA
dos, $ 1,700 y $
mada 31.

COMPRO PIANO
inmejorablemente,
medor, dormitori
silla 3056.

VENDO SILLON
ro, Blanco Encala

BUEN PIANO
Independencia
altos, no confund

VENDO OCASION
lunas biseladas, p
veladores, catres
ce, coche cuna, e
sillones giratorio
amoblados cuero,
cortinas paraguer
106.

VENDO BARATI
res, trinchés, me
llas comedor, me
lón, espejos gran
tricas, ventilador
sas redondas. T
San Francisco 1

MESA GRANDE
medor, cocina
véndese. Carrión

VENDO ESPEJO
lisa extranjera.

GRAN PIANO AL
ro bronce, flamant
blo 916.

HERMOSO, RIQ
concierto, $ 1,8

COMPRO PIANO
inmejorablemente
Delicias 2625.

LINDO PARAGU
Nataniel 1189.

OCASION: VEND
derno, lunas bisel
ces. Nataniel 105

VENDESE OCASI
blados dormitori
rio cortina roble
salón, baño enloza

OCUPAC
(Necesi

FARMACEUTICO
con bastante pr
informes de ho
petencia, ofréce
vincias. A. N. P.
tiago.

PIANISTA SE OF
grafo, fiestas so

OFRECESE MATR
cocinera, jardine
Andrés Bello 3

OFREZCOME JOV
tienda, Suños,
ros.

OFRECE JOVEN
do en tienda
daciones. Dirig
cia 1166.

¿Ha notado Ud. la facilidad con que se venden o arriendan las propiedades anunciadas en la SECCION ECONOMICOS de "LA NACION"?

OFRECESE MATRIMONIO, cocinero, jardinera y niña ama de leche. Andrés Bello 361. M-29

PERSONA FORMAL PARA NOCHERO en Club o Hotel o Restaurant con buenos certificados. Dirección "La Nación". A. M. M. 28-M.

CORRESPONSAL EN FRANCES Y castellano, con muy buenas referencias, ofrécese. Puente 585.— R. Rojas. 28-M.

SEÑORA SOLA, OFRECESE CAJERA, llavera, dama de compañía o cualquiera ocupación seria, aquí o en Valparaíso. Independencia 287, bajos. 28-M.

NURSERY GOVERNESS, QUE habla francés, ofrécese. Viajar. Adela.—Correo Central.

PIANISTA OFRECESE RESTAURANT especial. bailes| San Francisco 190.

COBRADOR OFRECESE, $ 2 MIL pesos fianza. Casa comercial. Villa Teresa 628.

CHAUFFEUR SIN VICIOS OFRECE sus servicios. Prefiero góndola. C. Polo. Correo N.o 2.

SEÑORA SERIA SE OFRECE acompañar familia o señora sola, o cualquiera ocupación decente. Correo N.o 16 M. A.

PROFESORA TITULADA HACE Clases a domicilio, piano y preparatorias a niñitos y niñitas. Dirigirse: I. N. Marín 139.

SEÑORA CON RECOMENDACIONES competente para negocio de pan, carbón, leña o frutos del país. Chacabuco 60.

JOVEN RECOMENDADO, SABE contabilidad, escritura a máquina y habla algo inglés, se ofrece. Escribir: —S. S. O. Dardignac 227.

SE HACE TRAJES ESPECIALES de niños, abrigos de señoras. Arturo Prat 214.

OFREZCOME HERRERO PARA fundo o portero cuidador casa o sitio, buenos informes. Carmen 1390. Cité Pérez 458.

SERVICIO GRATUITO. — JARDINERO, hortalicero, con mucha práctica, ofrézcome, hacerme cargo quinta. Manuel Sánchez. Bellavista 0.309. — Santiago.

AVICULTOR, DIPLOMADO, COMPETENTE, ofrécese. Casilla 81 D.

VINICULTOR, AYUDANTE O MAYORDOMO bodega, competente, trabajador honrado. Ofrécese. — S. P. Casilla 81 D.

OFRECESE EMPLEADA PARA LA costura de toda clase. O cocina, con buena recomendación. Bascuñán 1434.

SEÑORITA: MUY COMPETENTE en la venta de peletería o zapatería, se ofrece. Dirigirse a Chacabuco N.o 721.

OFRECESE JOVEN SIN VICIOS, buenos certificados de honradez, y seriedad ofrézcome como ayudante oficina o para puesto de confianza, como secretario. Caballero M. M. — Correo 2.

COCINERAS, SEÑORAS MUY COMPETENTES y con bastante práctica en su oficio, y demás quehaceres de casa, me ofrezco sólo para casa honorable, suplente o de firme. Prefiero puerta afuera. M. M. Correo 2.

PIANISTA, PRACTICA BAILES modernos, atiende matinées, recepciones. Molina 171.

SE OFRECE JOVEN COMPETENTE para Julio Montt Saavedra 2357.

EMPLEADO PUBLICO JUBILADO que trabaja por sport, se ofrece a señoras solas o caballeros que deseen no molestarse, para administrarles sus propiedades o negocios. — Alruista Erg. Correo 7.

HAGO CLASES DE PIANO Y GUITARRA por música, precios bajos. Maule 836.

SEÑORA BIEN RECOMENDADA, con dos hijos se ofrece mayordoma de cité o atender puesto de leche. San Isidro 576, casita 8.

JOVEN RECOMENDADO SOLICITA ocupación oficina o casa comercial. Dactilografía, correspondencia mercantil, conocimientos contabilidad y práctica trabajos oficina. Dirección: A. A. Santa Rosa 217.

OFRECESE SEÑORITA PARA DUEÑA de casa o atender negocio en casa de respeto. Dirigirse Correo 7. D. R.

OCUPACIONES
(Ofrecen)

CAJISTAS DE REMIENDO Y DISTRIBUIDOR, necesita Imprenta Chile. Morandé 767.

PRENSISTAS COMPETENTES DE cilindro necesítanse en San Diego 181. 28-M

PRENSISTA DE PEDAL NECESITA Imprenta Chile.

SE NECESITA UN MAYORDOMO de casino y un cocinero en el Regimiento Ferrocarrileros. El Bosque. Tratar, de 8 a 11 en el mismo Regimiento. 28-M

AGENTES NECESITO CON RELACIONES comerciales y sociales. Referencias y datos, a T. L. L. C., casilla 4050. M 30

HERRERO, NECESITO, EN ARRATE 116, entre calles Rancagua y Curicó. 28-M

CORTADORES DE CUEROS, COMPETENTE, necesito. Fábrica Calzado: Bascuñán 1230. 28-M

NECESITO BUENOS OFICIALES de banco, Andes N.o 2050. M-28

NECESITO PERSONA COMPETENTE arreglo cancha "Tennis". Avenida Pedro Valdivia 1575. M-29

SE NECESITA JOVEN PARA REPARTO carnicería, que entienda el trabajo, Alameda 107. M-29

SE NECESITA UN BUEN SACADOR de puntera. Gálvez 1043. 28-M

NECESITO LIMADORES CARROCEROS. Unión Americana 338. M-28

FABRICA DE CALZADO NECESITA buen corredor de fierro y una descarnadora competente. Independencia 335. 28-M

AYUDANTE TRANSPORTADOR litógrafo, competente, se necesita para Valparaíso. Presentarse en Santiago, calle Arturo Prat 63. 28-M

PELUQUERIA SILVA, NECESITA operarios con herramientas. Santa Rosa 310. 28-M

ZAPATERO COMPETENTE NECESITO urgente, trabajo permanente. Providencia 1270. M-28

MAESTRO PLUMERERO, NECESITASE, urgente. Pinto 1477. M-82

MAYORDOMO PARA PANADERIA. Se exige mucha competencia, buena administración y buenos informes y se ruega no presentarse sin estos requisitos. Casilla 3764, Valparaíso. 5-Abril.

NECESITO PELUQUEROS. SAN Pablo 3459. 30-M.

SE NECESITAN HOJALATEROS.— Santo Domingo 1465. 28-M.

OFICIAL HOJALATERO COMPETENTE se necesita. Diez de Julio 1644. 28-M.

ZAPATEROS PARA CLAVADO NECESITO. Carmen 857. M-30

CARRETELERO PARA FUNDO INMEDIATO, necesito, casado, buenas recomendaciones. Miraflores 351, de 8 a 2. M-29

MAESTRO ALBAÑIL QUE SEPA colocar alcantarillado, necesito. Rosas 1758.

APRENDIZ HERRADOR, NECESITO Rosas 1758.

TORNERO COMPETENTE, ESPECIALISTA en tornillos, necesítase en los Talleres de Siemens-Schuckert. Limitada. Dardignac N.o 165. 29-M.

APRENDIZ CORTADOR CARNE, ofrécese, sabe algo. Aunque paguen poco. Dirigirse Ruiz Tagle 365. C. A. B.

CHAUFFEUR COMPETENTE EN mecánica se necesita. Villavicencio 315. Tratar de 8 a 10 A. M. 29-M.

CHAUFFEUR MECANICO, NECESITA San Pablo 3653. Inútil presentarse sin buenas recomendaciones. 29 x M.

COLOCADORES DE CORNIZA A trato, necesito Santo Domingo 1867.

NECESITA PELUQUERO COMPETENTE, firme. Maestranza 443. 30-M.

NECESITO DOS PINTORES. COCHRANE 168. 29-M.

RELOJERO O RELOJERO-JOYERO se necesita. Dirigirse Joyería Francesa. Curicó. 1.o Abril.

UN OFICIAL CARPINTERO SE necesita, para la Mueblería San Antonio. Moneda 952. 30-M.

OFICIAL TALABARTERO NECESITO Av. Matta 1312. 30-M

JOVEN DECENTE, PRINCIPIANTE en el comercio, muy recomendado. Se necesita en Estado 230. Preséntarse de 8 a 9 A. M. 29-M.

NECESITAMOS TRABAJADORES, prefiéranse de campo. Cochrane 869. 29-M

CARRETONEROS ACTIVOS NECESITAMOS urgente. Cochrane 869. 29-M

JARDINERO EXTRANJERO, PAISAJISTA, se ofrece para toda clase de transformaciones de jardines, parques, quintas, arreglo cancha tennis, colocaciones de cañerías, y albañilería y pinturas. E. N. Av. Brasil 860.

CARPINTERO Y OFICIALES NECESITO. Montevideo 554 y Brasil 119.

NECESITO 10 RECORREDORES, hoy temprano. Compañía 2928. Tratar: Chaparro.

NECESITO CARPINTEROS DE banco San Isidro 142. 29-M

CARPINTEROS NECESITO. SANTA Rosa 281. 30-M

NECESITO ALBAÑIL SEPA COLOCAR gradas granito. Toesca 2463.

NECESITO COLOCADOR DE BALDOSAS, competente. Toesca 2463.

LABRADOR DE TACOS NECESITA la Fábrica de Calzado. Molina 51. 29-M

NECESITO MAESTRO GASFITER, hojalatero. Bascuñán 56.

PICADOR LEÑA CON MOTOR eléctrico necesito. Bodega Chacabuco 15. M-29

MUEBLISTAS NECESITO. FABRICA: Nataniel 464. 29-M

EMPLEADOS COMPETENTES PARA la venta de calzado, necesito. Delicias 2890. M-28

TORNERO, MECANICOS NECESITAMOS. Santa Rosa esquina Zanjón de la Aguada. F. de Vidrios. 28-M.

NECESITO AYUDANTE JOVEN, adelantado, para mecánica en general. Gálvez 1142.

CORTADORES DE CUEROS, NECESITO. Nueva de Valdés 926. 28-M.

NECESITO ETIQUETADORES competentes. Progreso 1762. 28-M.

MUEBLISTAS Y OFICIALES competentes necesito. Rogelio Ugarte 1217. 28-M.

GASFITER HOJALATERO, NECESITO. Marín 270. 28-M

CARPINTEROS Y OFICIALES mueblistas, necesito. Sta. Victoria 0171, entre Quinta y Seminario. 28-M

ELECTRICISTA COMPETENTE necesito. Casa Ortiz. Rosas 1862. 28-M

CORTADOR SASTRE, JOVEN, CON bastante práctica se ofrece. Dirigirse: a L. M. Huérfanos 2025. 28-M

TINTOREROS OFICIALES COMPETENTES, se necesitan. Compañía 2752. 30-M

ZAPATEROS BLACK NECESITO para hombre, señora y niños. Chacabuco 749. 29-M

PELUQUERO COMPETENTE NECESITO. San Antonio 420. 28-M

BARNIZADOR MUY COMPETENTE necesito. Fábrica. Serrano 398. 28-M

VENDIMIA SE NECESITAN Hombres, mujeres y niños, a trato, comida y alojamiento; Pedro Valdivia N.o 3000. Ñuñoa M-28

COBRADOR, VENDEDOR, RAMO semanal, necesito. Arturo Prat 1171. 28-M

CABALLERIZO NECESITA PANADERIA Vienesa. Rivera 1902. 28-M

OFICIALES, SASTRE DE OBRA grande competente con muestra necesítase. Ahumada 78. 30-M

PANADEROS, SEMANALES Y aprendices que sepan algo, necesito. Castro 432. 28-M.

BLANQUEADOR SE PRECISA. VICUÑA Mackenna 1080. 28-M

OFICIAL CERRAJERO, ADELANTADO, necesito. Santa Rosa 627. 28-M

NECESITO BUENOS PLANTILLEROS. Arturo Prat 1519. 28-M

PELUQUERO NECESITO. CARMEN 1413. 29-M

NECESITO TONELERO. SAN DIEGO 1671. 29-M

SOMBRERERO COMPETENTE, NECESITO. República 46. 28-M.

10 ZAPATEROS ESTAQUILLADO necesito pago. $ 26. Bajo, francés. — Alameda 2459. M-28

NECESITANSE CORTADORES Cuero. Se pagan buenos precios. Fábrica Calzado. Chacabuco 554. M-28

TAPICEROS COMPETENTES NECESITANSE en Alameda 3538 a trato, trabajo permanente. M-30

CARPINTERO EMBALADOR, NECESITAMOS. Rosas 3223. [illegible]

PELUQUERO NECESITO, SABADO Domingo, con herramientas. 10 de Julio 492. 28-M

NECESITO PELUQUERO LOS días Sábado, Domingo. Peluquería Japonesa, San Diego 1293. 28-M.

CHAUFFEUR PARA CHEVROLET, y cocinera. recomendados. necesito. San Joaquín 397. M-29

FUNDIDOR COMPETENTE EN bronce y oficiales que sepan amoldar necesito. Ñuble [illegible] M-29

NECESITO PICADORES DE LEÑA, Independencia 1895. M-30

NECESITO ZAPATERO COMPOSTURERO. Marcoleta 479.

ENTACADOR DE TACOS DE MADERA, se necesita en la Fábrica de Calzado Amunátegui 916.

SE NECESITA UN JOVEN PARA EL lustrín. Bandera 337.

NECESITO PELUQUERO SABADO y Domingo. Independencia 246.

CAJERO-SECRETARIOS, SEÑORITAS, jóvenes, para oficinas, necesito. Rodolfo Venegas Salas, Plazuela Sto. Domingo.

NECESITO APRENDICES CARPINTERO y barnizadores. 10 de Julio 363. M 29

NECESITO EMPLEADO PARA ESTABLO. Carmen 676.

HOMBRE SOLO, TRABAJADOR, que entienda trabajo de quinta, necesito. Avenida Salvador 1069. 29-M

CONTADOR COMPETEN NECESITO por horas Avenida Irarrázaval 1320.

SE NECESITA PANADERO. BASCUÑÁN Guerrero 1081. 31-M.

CARPINTERO GOTICO, NECESITO. Sotomayor 45. 28-M.

CARRETELERO NECESITO, RECOMENDADO, reparto leña. Gálvez 171.

NECESITA VENDEDORES DE cuadros: Camilo Henríquez 654.

VENDEDOR COMPETENTE DE cualquier clase de artículos, se ofrece. Dirigirse: Correo N.o 2.—R. Smith.

PINTORES, NECESITO. DELICIAS Palacio Concha Cazotte. M-28

NECESITO PASTELERO. BRASIL 9. M-30

SE NECESITA UN PELUQUERO Sábado y Domingo. Matucana 1249. M-29

PELUQUERO NECESITO, URGENTE. Tratar: San Pablo 1878. Cité pieza 11. M-28

NECESITO PELUQUERO FIRME, con herramientas. Chacabuco 46. M-28

EMPLEADO NECESITO PARA suelería competente y con buenas recomendaciones. San Diego 937. 29-M.

PELUQUERO NECESITO CON HERRAMIENTAS. Diez de Julio 492. Peluquería Japonesa.

OFICIALES MUEBLISTAS, NECESITO. San Diego 1065. 29-M.

NECESITO UN REPARTIDOR DE leche, puertas adentro, con recomendaciones. Ñuble 1156.

NECESITO CARPINTERO. ACONCAGUA 1159.

MAESTRO DE COCINA, FRANCES, Luis Felipe, con buenas recomendaciones. Se ofrece para los primeros días de Abril. San Isidro 736. 28-M

NIÑO DE 12 A 15 AÑOS NECESITO para mandados de casa. Rancagua 053. 28-M

COCINERO COMPETENTE PARA colegio, necesito. Inútil presentarse sin certificados. Muy buen sueldo. Rosas 1178. 28-M

MOZO RECOMENDADO, PUERTAS adentro, necesito para colegio. Días festivos, libres. Rosas 1178. 28-M

NECESITO MUCHACHO HONRADO para trabajo de almacén. Bellavista 0297. 28-M

NECESITO DOS NIÑOS PARA EL reparto, con recomendaciones. Castro 288. 28-M

NECESITO MUCHACHOS. GAY 2143 M-28

NECESITASE MUCHACHO PARA aseos y mandados, con buenos recomendaciones. Maestranza 120. 28-M

NECESITO UN NIÑO PARA REPARTO. A. Vicuña Mackenna 136. 29-M

JARDINERO TRABAJADOR PARA jardín, y mozo, con recomendaciones honradez, necesito. San Luis 357. Los Leones. 28-M

NIÑO 14 AÑOS, PARA TRABAJO almacén, necesito. Pinto 1991. 28-M

MUCHACHO PARA LOS MANDADOS necesito. Club Policial. Santo Domingo 1089. 28-M

MOZO CON BUENAS RECOMENDACIONES, prefiriéndose muchacho de 15 a 18 años, se necesita en Herrera N.o 650. Presentarse, de 2 a 5 P. M. 29-M.

NECESITO NIÑO PICADOR LEÑA. Bilbao 274. 30-M.

NIÑO O NIÑA PARA MANDADOS necesito. San Isidro 1716. 28-M.

NECESITO MOZO PARA CARGAR sacos, en bodega, y aseo. Independencia 1895. M-30

MUCHACHO PARA MOZO, NECESITAMOS, con recomendaciones. Dávila 663. M-28

MATRIMONIO SOLO, O MOZO JOVEN para casa quinta, necesito. Buen sueldo. Pérez Valenzuela 301, Providencia. M-30

MOZO NECESITA BOTICA SAN IGNACIO. Delicias 1500.

MOZO PARA CASA PARTICULAR necesítase. Inútil presentarse sin buenas recomendaciones de ocupaciones anteriores. República 302. M-29

NIÑO O NIÑA AYUDAR SERVICIO necesito. Tarapacá 1019.

SE NECESITA UN MOZO. PUENTE 702. Botica Berlín.

MUCHACHO PARA MOZO NECESITASE. Con referencias. Sueldo: $ 80 mensuales. San Diego 181.

MOZO NECESITO. VERGARA 738. Farmacia. 29-M

MUCHACHO PARA MANDADOS SE necesita. Bandera 502.

MUCHACHO PARA ASEO DE OFICINA, necesito. Rosas 1567, de 12 a 1. M-29

NIÑO RECOMENDADO NECESITO. Catedral 2501, almacén. M-29

NECESITO MUCHACHO PARA LOS mandados. Calle San Diego 170.

NIÑO PARA AYUDAR AL SERVICIO, se necesita. Argomedo 679. 30-M

NIÑO GRANDE ASEOS, MANDADOS, necesito: Vicuña Mackenna 660.

NECESITO UN NIÑO PARA CAJERO. Sueldo, $ 100. Bandera 130. 29-M

NIÑO PARA. MOZO, PUERTAS adentro, con recomendación. Carmen 418. 31-M

NECESITO MOZO, PASAJE BALMACEDA 23.

NECESITO MOZO PARA ALMACÉN, manejo carretela. Madrid 1398. 29-M

SE NECESITAN NIÑOS GRANDES para el reparto, con recomendaciones. Monjitas 867.

NECESITO 15 NIÑOS PARA TRABAJO fácil; buen sueldo. Amunátegui 458, de 6 a 10 P. M. M-28

NECESITO MATRIMONIO, ELLA cocinera, él mozo. Avenida Matta 1298. 29-M.

MATRIMONIO SIN HIJOS; EL PARA aseo y mandados; ella que sepa algo cocina, necesito. Jotabeche 401

NECESITO PREPARADORAS EN sombrero, Campo de Marte 151. M-29

APLANCHADORAS DE TINTORERIA que sepan el oficio, necesitamos varias bien recomendadas. Buen sueldo. Santa Rosa 62. M-28

SE NECESITAN BUENAS LAVANDERAS, $ 3.00, tarea y buena almidonadora $ 4 al día. San Pablo 1267. 28-M.

NECESITO VARIAS SEÑORITAS muy activas para colocar artículo fácil venta. Bandera 620, 3.er piso, oficina 20, de 2.30 a 5 P. M. 28-M

BORDADORA A MAQUINA CORNELY y señorita dibujante. Rosas 1079. 28-M

NECESITAMOS APARADORAS maquinistas, cortador de cueros y nido cortador de forros. Arturo Prat 1285. 28-M

BUENA COMPOSTURERA Y ayudanta necesito. Estado 35. 28-M

NECESITAMOS BUENAS APARADORAS. Placer 599. 29-M

NECESITO PULIDORA. — SANTO Domingo 965. M-28

CAJERA CON BUENAS RECOMENDACIONES, necesita la Maletería Francesa. Dirigirse únicamente por carta a Casilla 1696. M-29

PELETERA, OFICIALA COMPETENTE trabajo todo el año necesita Peletería Rosas 2222. Pago $ 7.00. 25-M.

SEÑORITAS VENDEDORAS PARA artículos vendibles de fácil aceptación, necesitamos. Sueldo y buena comisión. Porvenir asegurado, para señoritas activas. Tratar por la mañana. Bandera 140. Oficina 4. 28-M

AYUDANTAS SOMBREROS SEÑORAS competentes hechuras, transformaciones, necesito. Nataniel 28.

TEJEDORAS COMPETENTES, NECESITA Fábrica de Tejidos: 21 de Mayo 639. 29-M

NECESITO BUENAS COSTURERAS en sastre y elegante. San Francisco 376. M-29

NECESITO BUENA PREPARADORA y ayudantes para sombreros. 847 Esmeralda 847. M-28

COSTURERAS PARA TEJIDOS NECESITO. San Francisco 1227. 30-M

SEÑORITA CON BUENA LETRA, necesito. Moneda 1030. 28-M.

NECESITO BUENAS PREPARADORAS de sombreros. Delicias 2851. 2851.. 28-M.

NECESITO SEÑORITA PARA BAILAR. Delicias 2919. 29-M.

LAVANDERA PARA ROPA FINA De tintorería necesítase. Gorbea 2536. M-29

APARADORAS NECESITO. SAN Ignacio 1132. 1.o-A

PREPARADORA Y AYUDANTE sombreros adelantada se necesita en Maturana 507. 28-M.

SE NECESITA LAVANDERA EN el Hotel. San Pablo 2276. 29-M.

COSTURERAS PARA PANTALONES, calzoncillos y blusas, para hombres, necesita la Fábrica de Ropa: Delicias 3255. 3-Abril

LAVANDERA $ 4, TAREA, POSTICERA, $ 8 ciento, necesito, Vicuña Mackenna 349. M-28

SEÑORA O NIÑA, AYUDAR QUEHACERES de casa, necesito, puertas afuera, Independencia 1564. Tintorería. M-28

PERSONA EXPERTA EN COSER guantes de piel (para caballeros y señoras), necesítase. Dirigirse a H. S. Casilla 1266. M-28

NECESITO SEÑORITA DECENTE, que sepa coser. Buen trato. San Isidro 319. M-28

AMA DE LECHE SE NECESITA, sueldo 150 pesos, presentarse con su guagua, Hotel Plaza, Portal Fernández Concha. M-29

BORDADORA A MAQUINA, PARA trabajos en su casa, con fianza, necesitamos. Dávila 663. M-28

FLORISTAS DE 18 A 20 AÑOS NECESITASE. Ahumada 175. M-30

TEJEDORA PARA MAQUINA NECESITO casa particular. Delicias 3. M-29

APARADORAS CALZADO CHICO necesito. Carmen 857. M-30

NECESITO OPERARIAS EN FANTASIA y sastre elegante para señoras. Mosqueto 419. 2-A.

COSTURERA COMPETENTE SE necesita. Villavicencio 315. 29-M.

COSTURERA ENTENDIDA EN trajes de niños o modas. Ejército 756. Casa 5. 30-M.

SEÑORA BIEN RECOMENDADA, con dos hijos se ofrece mayordoma de cité o atender puerto de leche. San Isidro 576. Casita 8.

MODELISTA Y TORNERO MECANICO, necesita. Fundición Torretl, San Ignacio 500. 30-M.

BORDADORAS A MAQUINA NECESITO, Eyzaguirre 1367. Casa 22. M-29

COSTURERAS COMPETENTES EN tejidos de punto necesitamos. Santo Domingo 934. 29-M

TEJEDORAS COMPETENTES A máquina necesitamos. Santo Domingo 934. 29-M

SASTRAS EN MERCED 720, NECESITAN vestoneras, ayudantas. 29-M

BUENAS PREPARADORAS Y aprendices en sombreros de señoras necesítase. San Diego 347. 29-M

SE NECESITAN TEJEDORAS A máquina. Se paga bien. Maule 1075. 30-M

SEÑORITA CON RECOMENDACION para atender lavandería, se necesita. Copiapó 1142.

NECESITAMOS COSTURERAS DE pieles. Bandera 502.

BUENAS PALETOCERAS Y CORPIÑERAS, necesito. Serrano 537. 30-M

APLANCHADORAS COMPETENTES en el ramo de tintorería, se necesitan en Gorbea 2536. Se paga buen sueldo. 29-M

SEÑORITA CON RECOMENDACIONES, para atender lavandería, se necesita. Copiapó 1142.

NECESITO BUENA COSTURERA ropa blanca recomendada. Benavente 308.

APRENDIZAS EN VESTONES NECESITO. Bezanilla 1482.

SE NECESITAN BUENAS OFICIALAS para la moda de señora, se paga buen sueldo. Casa Argentina, Bandera 749.

CAJERA COMPETENTE NECESITASE. Bodega Chacabuco 15. M-29

NECESITO HOY AYUDANTA ADELANTADA en vestones, pago $ 4 a 5. Cochrane 543.

BORDADORA NECESITO. SAN DIEGO 1065.

NECESITO TEJEDORA EN TEJIDOS de punto, Avenida Matta 1298. 28-M.

NECESITO TODA CLASE DE SERVIDUMBRE, recomendada, urgente. Oficina de Empl[illegible] 458.

RESPUESTAS A NUESTROS LECTORES

LAS PERSONAS CUYAS CONSULTAS NO APAREZCAN RESUELTAS EN EL DIARIO, SERAN ATENDIDAS PERSONALMENTE POR EL REDACTOR DE LA SECCION LOS DIAS LUNES, MIERCOLES Y VIERNES, DE 5 A 5.30 DE LA TARDE.

HABITACIONES HIGIENICAS

Discutidores. — Santiago.

¿Existen todavía seres humanos que tengan su morada en las ramas de los árboles?

Entre otros pueblos salvajes, los negros papúes de la Nueva Guinea, construyen sus cabañas con palos y ramajes, en las copas de los árboles. Sirven generalmente de habitación a las jóvenes solteras, que tienen de este modo, un refugio mas seguro, para su virtud amenazada.

Algunos pueblos de Filipina, especialmente los de abolengo antropófago, usan también construcciones parecidas, hechas con bambúes.

PRESCRIPCION Y DOMINIO

Rancagüino. — Santiago

Hace aproximadamente cuarenta y cinco años A encargó a B el cuidado de una gran extensión de terrenos. Murió A el año 1913 y B el año 1916.

1.o—¿Puedo yo, pariente muy cercano de A pedir el dominio de esa propiedad?

2.o—Me dicen que si A tenía inscrito su título en el Conservador de Bienes Raíces, puedo cobrar aún cuando hayan trascurrido cien años. ¿Es esto efectivo?

3.o—La iglesia en que mis padres contrajeron matrimonio se incendió: aparte de esto, no estoy inscrito en el Registro Civil. ¿Serían estas circunstancias un obstáculo insalvable para el éxito de aquellas gestiones?

1.o Siempre que no existan otros herederos con mejor derecho que Ud. y que no haya prescrito el dominio de su posible causante.

2.o Hasta cierto punto. Con arreglo a las disposiciones del artículo 2505 del Código Civil, contra un título inscrito, no tiene lugar la prescripción adquisitiva de bienes raíces o de derechos reales constituidos en ellos, sino en virtud de otro título inscrito. En consecuencia, deben concurrir simultáneamente para que su derecho tenga fundamento, estas dos circunstancias: que esté inscrito el título de A y que no haya otra inscripción posterior a favor de B o de un tercero que faculte a cualquiera de ellos, para invocar, en caso de litigio, la prescripción adquisitiva de dominio.

3.o No, porque la falta de esos documentos puede suplirse en caso necesario por otros documentos auténticos, por declaraciones de testigos que hayan presenciado los hechos constitutivos del estado civil de que se trata y en defecto de esas pruebas por la notoria posesión del estado civil.

La posesión notoria del estado de matrimonio consiste principalmente en haberse tratado los supuestos cónyuges como marido y mujer en sus relaciones domésticas y sociales; y en haber sido recibida la mujer en ese carácter por los deudos y amigos de su marido y por el vecindario de su domicilio en general.

La posesión notoria del estado de hijo legítimo consiste en que sus padres le hayan tratado como a tal proveyendo a su educación y establecimiento de un modo competente y presentándole en ese carácter á sus deudos y amigo y en que éstos y el vecindario de su domicilio en general le hayan reputado y reconocido como hijo legítimo de tales padres.

Para que la posesión notoria se reciba como prueba, deberá haber durado diez años continuos por lo menos, en uno y otro caso.

PAN DE PAPAS

Interesado. — Santiago

Me dicen que se hace en algunos fundos de la región austral del país, pan de papas.

¿Conoce Ud. el procedimiento?

Se hacen hervir patatas muy feculentas sin que se empasten. Cuando están tibias se las diluye con agua y se añade a cada libra de la materia harinosa así obtenida una cucharada de levadura y un poco de harina, con el objeto de iniciar la fermentación. Se abandona la masa durante tres o cuatro horas a la temperatura de 30°C., se deslíe después la pasta con un poco de agua y se añade harina hasta formar una papilla no muy espesa, que al cabo de cinco o seis horas habrá adquirido una consistencia esponjosa. Se diluye entonces con agua salada, se añade nueva cantidad de harina y se abandona durante dos o tres horas. Finalmente se confecciona el pan cociéndolo en un horno a la temperatura de 100°C.

Las patatas deben emplearse en la proporción de 1|5 y la sal en la de 1|100 del peso total.

VINO DE QUINA FERRUGINOSO

Enferma. — Santiago.

Sírvase indicarme la manera de preparar el vino de quina ferruginoso.

Se disuelve en caliente un gramo de gelatina en diez gramos de agua destilada y se diluye la solución en un litro de vino tinto de primera calidad. Se añaden en seguida cincuenta gramos de corteza de quina en polvo grosero y se abandona el producto durante ocho o diez días agitando con frecuencia; después se filtra.

A cien partes de este vino filtrado se añaden unas doscientas partes de jarabe para endulzar y cinco partes de citrato de hierro amoniacal. Al cabo de quince días se filtra nuevamente y se embotella.

ZENON.

MISTERIO

AL SEÑOR
HECTOR PAEZ
SE LE NECESITA URGENTEMENTE EN HUERFANOS N.° 840
ALTOS

NIÑA 15 AÑOS PARA LOS MANDADOS se necesita. Gálvez 145. 28-M

NECESITO EMPLEADA PARA EL comedor, Castro 1404. Panadería España. M-28

EMPLEADA PIEZAS, QUE SEPA coser, necesito, Compañía 1541. M-28

NECESITO EMPLEADA DE LA MANO, no muy joven. Doce de Febrero N.o 43. 28-M

SE NECESITA NIÑERA Y EMPLEADA para comedor y piezas, con buenos informes. Calle Esperanza 1020. 28-M.

NECESITO EMPLEADA PARA comedor. Dieciocho 229. 28-M

SE NECESITA UNA EMPLEADA para mostrador de la Panadería Cervantes. Inútil presentarse sin buenas recomendaciones. Calle Pinto 1799. 28-M

EMPLEADA PARA CUIDAR NIÑITA se necesita en Sazié 1963. 28-M.

NECESITO EMPLEADA PARA EL servicio. Avenida Matta 1715. 28-M

EMPLEADA PARA QUEHACERES de casa, necesítase. López 373. 28-M

SIRVIENTE PARA PIEZAS Y COSTURERA recomendada, necesito. García Reyes 349. M-28

SE NECESITA EMPLEADA COMEDOR para el 1.o de Abril. Vicuña Mackenna N.o 518. M-28

EMPLEADA DEL COMEDOR CON informes se necesita. Sueldo, 50 pesos. Huérfanos 2586. 28-M.

SE NECESITA EMPLEADA DE mano. Buenas recomendaciones. Recoleta 469. 29-M.

NECESITO EMPLEADA PARA EL comedor, buen sueldo. Chiloé 2048. 29-M

EMPLEADA DE PIEZA, RECOMENDADA necesito para pensión particular, buen sueldo y gratificación. Moneda 840. 28-M

SE NECESITA EMPLEADA PARA cuidar guagua, con recomendaciones. Tratar: Ejército 453. M-28

NIÑA SERIA SEPA CUIDAR GUAGUA necesito. San Francisco 376. M-29

NIÑA PARA EL SERVICIO, NECESITO. Andes 260. 28-M.

EMPLEADA PARA LA MANO. Sueldo 40 pesos, joven, honrada, aseada, necesito. Lira 970, de 8 a 10. 28-M

SE NECESITA NIÑA QUE SEPA cocinar, Av. Matta 1131. 28-M

NECESITO EMPLEADA PARA EL servicio. Av. Matta 1115. 29-M

NECESITO EMPLEADA SUELDO $ 40, dos personas. Tocornal 243.

SIRVIENTE PIEZAS, COMPETENTE, sepa algo costura, necesítase. Huérfanos 1744. 29-M.

SERVIDUMBRE, LOS MEJORES sueldos, buenas casas, proporciona únicamente Nataniel 24. Cocineras, niñeras, comedor, todas acudan.

NIÑERA SE NECESITA, PARA CUIDAR niñita de año y medio. Lira 308. 30-M

NIÑA PIEZAS, RECOMENDACION. Huérfanos 2460. 31-M

NIÑA DE MANO SE NECESITA con buenas recomendaciones. Presentarse de 1 a 3. Libertad N.o 59. Se paga buen sueldo. 30-M

NIÑERA DE 18 A 20 AÑOS, CON informes, necesítase. San Diego 347. 29-M

EMPLEADA COMEDOR, BUEN sueldo. Buenas recomendaciones. Necesito. San Ignacio 184. 29-M

NECESITO NIÑAS QUE SEPAN coser bien a máquina, Fábrica de gorras y jockeys. San Francisco 213.

SE NECESITA EMPLEADA PARA el servicio. San Diego 1393. 29-M

NECESITO DOS EMPLEADAS, POCA familia. Cuevas 1327. 29-M

NIÑA PARA LAS PIEZAS, NECESITO cama adentro. Hotel Hispano Americano. San Diego 142. 29-M

EMPLEADA PARA COMEDOR NECESITA pensión Trianón, Chacabuco 1-B. Inútil sin ser competente.

SERVIDUMBRE ENCONTRARA INMEDIATAMENTE en la Oficina de Empleos. Cueto 456.

NECESITO EMPLEADA PARA COMEDOR, poca familia. Independencia 995. 30-M

SE NECESITA UNA EMPLEADA. Independencia 1068. 30-M

EMPLEADA PARA EL ASEO Y buena cocinera, necesítase. Libertad 12. 28-M.

NIÑA INDEPENDIENTE, FORMAL, trabajadora, para mesas necesita la Pensión Imperio. Puertas adentro. Molina 423. 30-M.

LA ANTIGUA AGENCIA EMPLEOS, kiosco Alameda, esquina España, necesita cocineras, niñeras, sirvientas de mano, niñas comedor, mozos. Buenos sueldos. 28-M.

NECESITASE NIÑA O SEÑORA, sea formal, para las piezas. Maipú 9. 29-M.

NIÑAS NECESITA LA FABRICA de Envases. Madrid 803.

EMPLEADA DE EDAD, NECESITO. Huérfanos 1508.

NECESITO NIÑA CON RECOMENDACIONES para mostrador Panadería. San Pablo 2158. M-29

NECESITO NIÑA ACOMPAÑAR señora sola, Sotomayor 872. M-28

NIÑA PARA EL SERVICIO NECESITASE. Avenida Matta 780.

NECESITO SIRVIENTA PARA LA mano de regular edad. Ñuble 1156.

SE NECESITA COCINERA JOVEN sepa cocina española. San Diego 1185. 30-M.

NECESITO COCINERAS, DE PIEZAS, niñeras, comedor. Pedidos diariamente, buenos sueldos. Oficina "La Veloz". García Reyes 28.

EMPLEADA PARA LA COCINA, puertas adentro, sin niño, con informes. Carmen 418. 31-M

BUENA COCINERA RECOMENDADA, necesito. Chacabuco 559. 29-M

AYUDANTA COCINA, CAMA adentro, necesito. Sueldo, $ 60. Hotel Hispano Americano. San Diego 142 29-M

EMPLEADA SEPA COCINAR NECESITO para persona sola. San Pablo 1582. 30-M

NECESITO AYUDANTA DE COCINA, puertas afuera. Mapocho 3182.

SE NECESITA COCINERA COMPETENTE con buena recomendación. Estado 130. 29-M

NECESITO COCINERA COMPETENTE, para casa de cena y niña para la pieza y quehaceres de casa. S. Diego 1349. 29-M

SEÑORA JOVEN FORMAL SEPA algo. cocina necesito buen sueldo. San Antonio 796. 29-M

NECESITO COCINERA CASA EXTRANJERA. San Diego 267. 30-M

EMPLEADAS COCINA, DOS; NIÑITAS grandes ayudar servicio. Buenos sueldos. Mercado Central. Cafetería Comedor N.o 8.

EMPLEADA SEPA COCINAR, NECESITA. San Diego 79. 29-M.

NECESITO VARIAS COCINERAS y niñeras, buenos sueldos. Morandé 333.

NECESITO COCINERA Y NIÑA joven para la mano, Carreras 691, esquina de Domeyko. M-30

NECESITO COCINERA Y NIÑA, para cuidar guagua. Madrid 1140.

SE NECESITA UNA COCINERA en Catedral 2660. M-30

NECESITO COCINERA Y PARA TODO servicio, en Avenida Francia 1158 servicio para dos personas. M-28

PERSONA FORMAL, MUJER QUE entienda algo cocina, necesita. Hotel América, Mapocho 1090. M-28

NECESITASE COCINERA Y NIÑA grande, quehaceres casa. Avenida Salvador 1830. 28-M.

NECESITO AYUDANTA DE COCINA, dos muchachos de 12 a 17 años. Pensión, San Diego 1495. 28-M

NECESITO AYUDANTA COCINERA Copiapó 1472. 28-M.

NECESITO COCINERA, TRATAR: San Alfonso N.o 7 (altos), de 9-10 A. M. 29-M

NECESITO COCINERA, NIÑA PIEZAS, para Valparaíso, con buenos informes. Hotel Barcelona, Delicias 2840. M-28

NECESITO COCINERA. VICUÑA Mackenna 189. 28-M.

NIÑA ENTIENDA COCINA, NECESITO. Gorbea 2336, entre España y República. 29-M.

NIÑA QUE SEPA ALGO DE COCINA, necesito. García Reyes 131. 31-M.

NECESITASE COCINERA RECOMENDADA, regular edad, para servicio matrimonio solo. Buen sueldo. Prefiérese con niño o niña de 10 a 12 años. Tratar, de 2 a 5. Unión Americana 53. 29-M

MAGNIFICA COCINERA NECESITASE en Moneda 778. Buen sueldo. De 1 a 4, con recomendaciones. M-29

NIÑA QUE SEPA COCINA NECESITASE, casa matrimonio sólo. Cochrane 66. Sueldo: $ 50. 28-M

EMPLEADA QUE SEPA COCINAR necesito. Jofré 358. 29-M

NECESITO COCINERA SIN NIÑOS. Sueldo, $ 60. Santo Domingo N.o 1716. 28-M.

COCINERA NECESITO, CON RECOMENDACIONES, sin niños. Dieciocho 572. M-29

COCINERA QUE ENTIENDA DE cocina francesa se necesita para dos personas. Sueldo: $ 60. Vergara 210. 31-M

COCINERA BUENA RECOMENDACIÓN necesítase para salir fuera.— Libertad 6-A. 28-M.

COCINERA BIEN RECOMENDADA y que sepa su oficio, necesito urgente, pago buen sueldo. Molino San Jorge, Providencia, Calle Padre Mariano N.o 250. M-29

COCINERA NECESITO. — SAN IGNACIO 816. M-29

COCINERA NECESITO. ECHAURREN 109. 28-M

COCINERA PARA TODO SERVICIO, sueldo 40 pesos, honrada, aseada, respetuosa, necesito. Lira 970, de 12 a 2. 28-M

COCINERA COMPETENTE, CON recomendaciones, se necesita. Vicuña Mackenna 606. M-30

COCINERAS NECESITO: 80, 70 pesos. pieza y mano. República 22.

COCINERA NECESITO PARA POCA familia. Lord Cochrane 376. 29-M

COCINERAS DE MANO, PIEZAS necesito varias, sueldos hasta 140 pesos, amas de leche, necesito. Sueldo 200 pesos. Bandera 339.

COCINERA O COCINERO ENTIENDA su oficio necesito. Carmen 60. Buen sueldo.

COCINERA Y NIÑERA NECESITO Libertad 654.

COCINERA FORMAL, ASEADA, recomendada; se admitiría con niño hasta 10 años. M. Montt 685.

COCINERA JOVEN, NECESITO, no exijo sepa mucho. Merced 663.

COCINERA COMPETENTE, BUEN sueldo, necesito en Avenida Vicuña Mackenna N.o 279 29-M.

OBJETOS PERDIDOS

GRATIFICACION SE DARA CHOfer devuelva anteojos carrera dejados en su auto, persona fué desde Ejército al Chile, Domingo 23. Entregarlo Benavente 707. M-28

GRATIFICACION AL QUE DEvuelva llavero con cuatro llaves, perdido ayer, desde Carmen a Estado, Carmen 34. M-28

BUENA GRATIFICACION SE DArá a quien entregue un prendedor con piedras verdes y brillantitos perdido el Lunes. Argomedo 379. 30-M

GRATIFICARE A LA PERSONA que entregue en San Francisco 1369, un llavero perdido el Miércoles 26, de Avenida Matta a Marín Gaete.

GRATIFICACION AL QUE DEvuelva carnet inscripción militar. Tocornal 381. Miguel Núñez.

GRATIFICACION SE DARA A quien entregue un talonario de Bonos, de la Sociedad Comerciantes de Valparaíso numerado 526 al 550. Estos bonos quedarán nulos por haberse dado aviso.—Rafael Zúñiga, Matucana 35.

LENTES ORO, ESTUCHE, PERDIdos cerca Alameda-República. Gratificación. Alameda 2326.

GRATIFICARE QUIEN DEVUELVA cadena saumada en oro, de señora, perdida hacen varios días entre Teatro Coliseo y Avenida Matta, Gálvez, Aconcagua, Coquimbo, a Bascuñán 1443.

GRATIFICACION AL QUE DEvuelva llavero cuatro llaves, perdido hoy desde Carmen a Estado. En este diario.

OPORTUNIDADES PARA FAMILIAS

ANILINA ALEMANA "ARCO IRIS" Se recomienda esta anilina por ser la más barta, pura y concentrada, preparada especialmente para teñir en la casa toda clase de ropa usada y tejidos de seda, lana, hilo algodón y mezclidos. Tiñe muy bien carpetas, colchas, cortinas y alfombras. No necesita ácidos ni sales para fijar el color. Su instrucción es la más fácil que se conoce. Tiñe colores muy puros y hermosos. No destruye los tejidos ni los mancha. Precio del paquete: noventa centavos. Bandera 140, oficina 4. Mayo 29

MARQUIES ORTEFA DE TODAS clases y estilos. Fábrica: Rosas 1860. Casilla 1255. Abril-2

ANILINAS ALEMANAS, UN PESO paquete. Bandera 140, oficina 4. 3-Abril

NOTABLE INVENTO: MAQUINITA "Alfel" para zurcir y marcar medias y ropa blanca. Reemplaza eficazmente el zurcido a mano. Puede usarla un niño. Vale $ 5. Bandera 140, oficina 4. A-3

COLCHONES FLAMANTES VENDEse, Purísima 260. 28-M

VARIEDAD, LINDOS TRAJES, abrigos señoritas, caballeros. Prat 573. 30-M

SE VENDEN TRAJES D SEÑOras y señoritas. Mapocho 2524. 28-M.

VENDESE POR LUTO TRAJES BOnitos, de Invierno. Nicolás Valdivieso 61. M-29

DE OCASION VENDESE TRAJES de señora. Tocornal 343.

PROFESIONALES

ZURCIDOS INVISIBLES, NOTAble zurcidor japonés. Especialista único. Especialidad en virauras, transformaciones. Son perfectas. San Diego 228. Teléfono Inglés 667. 2-Mayo.

Mme. BORDEAUX, ZURCIDORA, tejedora. Especialidad en toda clase zurcidos. Rcibe órdenes en San Diego 186. Admite viraduras, transformaciones. 2-Abril.

CONDOR 1158, CASA ANTIGUA única especialista, zurcidos invisibles, Jersey sedas, viradura, hechuras. Transformaciones garantidas. 2-Abril.

SE HACEN ZURCIDOS INVISIbles, especialidad medias seda, yerseys, con prontitud. Brasil 780, casita 57. 29-M

PRESTAMOS DE DINERO

SOCIO CON 25,000 PESOS NECESIto para incrementar industria establecida. Casilla 2490. M—28

PRESTAMOS EN DINERO, BANCArios al 9olo, particulares al 12olo, tramito rápidamente, anticipando fondos para cancelaciones José Valenzuela D., Agustinas 1148. 30-M

PERSONA HONORABLE, CON $ 5,000 ofrécese administrar, trabajar negocio, utilidades comprobadas. L. D., casilla 13-D. 28-M

TENGO LISTOS $4,000 PARA NEgocio rápido, utilidad diaria. R. S. Nataniel 1474. 28-M.

SOCIO CAPITALISTA, CON $ 2,000 necesito instalar carnicería, chanchería. Casilla 4600. M-28

DINERO DESDE 500 PESOS FACIlítase a comerciantes e industriales establecidos, negocios absolutamente serios. 1-5. San Ignacio 197. M-29

FACILITO DINERO HIPOTECAS, interés bajo. Casilla 140. M-29

SEÑORA VICTORIANO, FACILIta dinero primeras hipotecas sin comisión. Bascuñán 678. 29-M.

$ 10,000 NECESITO URGENTE, muy garantido, buen interés. Horas: 11-12 y de 2-4. Morandé 291. 2.o Piso. Of. 24.

INDUSTRIA UNICA CHILE, SERIA, en explotación dos años, con dos técnicos estudios Estados Unidos. Necesita socio $ 20,000, preferencia joven incluya trabajo personal. Aporto igual suma, maquinarias, instalaciones, mercaderías. Interesados indicar domicilio. Casilla 7541. 29-M

$ 10,000, DISPONGO, ASOCIARME industria, comercio, utilidades comprobadas, garantizándome capital. Gálvez 530.

PRESTAMO, DE $ 2,000 a 3,000 NEcesito para dar impulso a negocio. Doy buenas garantías. Tratar: Bulnes 25.

ME OFREZCO DE SOCIO PARA trabajar en carnicería y entendido en chanchería. Santa Rosa 1249.

PROPIEDADES

LOS INTERESADOS EN CONStruir sus propiedades se les proporciona capital a interés de 8 por ciento y largo plazo. Dirigirse: Casilla 3215. 14 Abril

VENDO PROPIEDAD $ 12,500, Cueto 1259, arrendada $ 120 mensuales. Tratar. Santiago Concha 1561. 20-M.

Remate de prendas de plazo vencido

El Viernes 28 de Marzo, a las 9 A. M., el martillero, señor Echeverría, rematará, en la **Casa de Préstamos "LA BOLA DE ORO", Av. Delicias N.o 2939,** las prendas no rescatadas y comprendidas entre los números 2,820 a 6,687.

HAY: cuna de bronce, relojes y cadenas de oro y plata, máquinas fotográficas y de coser, maletas y maletines de cuero, herramientas de dentistas, rosas con perlas, un piano, prendedor con brillantes y diamantes, rosas con perlas y brillantitos, catres de bronce y de fierro con bronce, medio amoblado tapizado, cuero, prendedor con perlas y brillantes, etc., etc.

El Viernes 28 de Marzo, a las 10 1|2 A. M., el martillero señor Araya, rematará en la **Casa de Préstamos "LA SAN VICENTE", calle Blanco Encalada, N.o 2781,** las prendas no rescatadas y comprendidas entre los números 30,064 a 36,917.

HAY: ponchos y mantas de felpa y castilla, ternos de casimir, vestidos, batas y calzado en gran cantidad, máquinas de coser de mano y de pie, servicio de mesa de plaqué y loza, alfiler con brillante, armas de fuego, gran surtido en ropa interior y de cama, cortes de casimir y retazos de géneros, etc., etc.

El Viernes 28 de Marzo, a las 2 P. M., el martillero señor Mandiola, rematará en la **Casa de Préstamos "LA CRUZ BLANCA", Av. Independencia N.o 360,** las prendas no rescatadas y comprendidas entre los números 5,001 a 11,284.

HAY: cuellos y manguitos de piel, piezas de lienzo, maletines y bolsas de plata y alpaca, pistolas y revólvers, medio amoblado tapizado, máquinas de coser de mano y de pie, ponchos y mantas, relojes y cadenas de oro y plata, anillos con brillantes, paraguas de seda, gargantillas y pulseras de oro, ropero con luna, sobrecamas de piel, etc., etc.

El Viernes 28 de Marzo, a las 4 P. M., el martillero, señor Eyzaguirre, rematará, en la **Casa de Préstamos "EL SOL", calle San Diego, N.o 1602,** las prendas no rescatadas y comprendidas entre los números 41,853 a 42,736 y 30,067 a 30,713.

HAY: máquinas de coser de mano y de pie, ternos de casimir, vestidos, batas, y calzado en gran cantidad, pañuelos de rebozo, mantos de seda, y velo, servicio de mesa de plaqué, sobretodos, cortes de casimir y retazos de géneros, cortinas, gran surtido de ropa interior y de cama, carpetas, peinadores con mármol, y muchas otras especies.

El Sábado 29 de Marzo, a las 9 A. M., el martillero señor Mandiola, rematará en a **Casa de Préstamos "EL COMETA BIELA", calle San Diego 1795,** las prendas no rescatadas y comprendidas entre los números 11,807 a 14,273 y 06 a 2,045.

Hay: Catres de fierro con bronce, colchones, sommiers, ponchos y mantas, maletas y maletines de cuero, manteles y servilletas, relojes y cadenas de oro y plata, prendedor con brillantitos, colleras de oro, medio amoblado **tapizado,** rosas y gargantillas de oro **mantos** de seda y velo, pistolas y revólvers, juego bolas de billar, etc., etc.

El Sábado 29 de Marzo, a las 10.30 A. M., el martillero señor Eyzaguirre, rematará en la **Casa de Préstamos LA AFRICANA, calle San Diego N.o 802,** las prendas no rescatadas y comprendidas entre los números 58,969 a 60,765.

Hay: Máquinas de coser de mano y de pié, cortes de casimir y retazos de género, manteles y servilletas, bicicletas, catres de fierro con bronce, colchones, sommiers, sobretodos, ponchos y mantas, 26 piezas servicio plaqué de mesa y loza, impermeables, relojes y cadenas de oro y plata, gran surtido en ropa y calzado para hombres y señoras, etc. etc.

El Sábado 29 de Marzo, a las 2 P. M., el martillero señor Araya, rematará en la **Casa de Préstamos LA VICTORIA, calle San Pablo 2308** las prendas no rescatadas y comprendidas entre los números 48,349 a 52,000 y omitidas.

Hay: Medio amoblado tapizado, paraguas de seda, cortes de casimir y retazos de géneros, máquinas de coser de mano y de pie, relojes y cadenas de oro y plata, cortinas de felpa y punto, crucecita con brillantitos, bicicletas, maletines y bolsas de plata y alpaca, cómodas y veladores con mármol, catres de bronce y de fierro, etc., etc.

El Sábado 29 de Marzo, a las 4 P. M., el martillero señor Echeverría rematará en la **Casa de Préstamos LA PEDRO DE VALDIVIA, Avenida Irarrázaval 2520,** las prendas no rescatadas y comprendidas entre los números 86,774 a 90,401.

Hay: Ponchos y mantas, ternos de casimir, vestidos, batas y calzado en gran cantidad, cortes de casimir y retazos de géneros, máquinas de coser de mano y de pie, sillas de Viena, relojes y cadenas de oro y plata, máquinas de escribir "Royal", manteles y servilletas, pañuelos de rebozo, máquina cortar pasto, sillas de montar chilenas e inglesas, y muchas otras especies.

Las prendas estarán a la vista desde dos horas antes del remate.

PAGO AL CONTADO.

EL INSPECTOR.

Remate Ventajoso

El 17 de Abril, a las 3 P. M.

Se rematará la sólida casa DOMINICA 247, más de 800 metros cuadrados, susceptible dividirla en dos; trece grandes departamentos, algunos con decoraciones finas, parquet. Tiene alcantarillado, gas, electricidad.

MINIMUM: $ 45,000

que se pagarán con $ 30,000 al contado, con $ 5,624.09 saldo al Banco Hipotecario de Chile, el resto a seis meses plazo.

Bases, antecedentes. Primer Juzgado Civil, donde efectuaráse el remate. Expediente Madariaga, autorización para vender.

Para visitar la casa, de 3 a 4.

ARRIENDASE O VENDESE CHAlet nuevo de lujo, 5 dormitorios, carros a la puerta 10 minutos del centro; arrio San Cristóbal. (Mas cerca por tranvías 11, atravesando puente Arzobispo). Sin agentes. Bella Vista 0675. A-9

TECHO FONOLITA, TENEMOS constantemente grandes existencias para entrega inmediata. Lüer y Paye. San Antonio 164. 29 M

SE VENDE CASA Y SITIO COMUna Yungay, Julio Bañado, N.o 379. M-28

$ 115,000 VENDEMOS PROPIEDAD muy moderna en calle Nataniel compuesta de dos cómodas casas. Cuadra y media de Alameda. Gran ocasión. Greene, Teatinos 86. 28-M.

SE VENDE, SIN AGENTES, CASA de residencia en Vicuña Mackenna 1031. M-30

$ 25,000 REGALO QUINTA EN MAlloco, cerca Estación, 8,500 metros, buen edificio dos pisos,, bastante fruta. Próximamente a la puerta Ferrocarril Eléctrico de Santiago. Tasación, $ 43,000. Tratar Chacabuco 550. M-28

COMPRO TERRENO DE MATUCAna al Poniente, entre San Pablo y Mapocho, cerca carros. Buena extensión. Indicar precio y demás datos. Casilla 1518. A-2

COMPRO PROPIEDAD EN POBLAción Morandé que esté cerca carros. Pago hasta $ 8.000 contado. Ofertas detalladas: Casilla 1936. A-2

COMPRO PROPIEDAD EN BARRIO Providencia, valor hasta $ 35.000 contado. Sin agentes: Ofertas: Casilla 2962. A-2

$ 8,000 VENDO PROPIEDAD POblación Buenos Aires, calle Las Heras esquina La Rioja. Mide 4,690 varas. Edificio un piso. Tres buenas piezas. Facilidades de pago. Verla a toda hora. Tratar: Catedral 1109. A-2

COMPRO CASA BARRIO YUNGAY, de García Reyes a Matucana y hasta Mapocho. Pago hasta $ 30,000 al contado. Sin agentes. Ofertas: Correo N.o 4. A-2

$ 25,000 OCASION VENDESE LINda casa 5 habitaciones, patio, hall, galerías, gas, electricidad, calle Vera N.o 533. Construcción nueva. Tratar: Catedral 1109. Jorge Cristi. A-2

RESIDENCIAS, TENGO ENCARGO privado de vender varias desde $ 300,000 hasta $ 800,000. Enrique Lihn, Huérfanos 1153.

$ 135,000, PROPIEDAD ESQUINA, barrio comercial, a 4 cuadras Alameda, renta extraordinaria de 1,500 pesos mensuales. Enrique Lihn, Huérfanos 1153. of. 42.

SITIO EN DIECIOCHO, UNICO EN esta calle, 400 metros superficie. Precio: $ 75,000. Referencias. Enrique Lihn, Huérfanos 1153, of. 42.

$ 120,000, DE RENTA, EN DIEZ de Julio, propiedad esquina, situación espléndida. Renta $ 1,200, susceptible de gran aumento. Enrique Lihn, Huérfanos 1153, of. 42.

$ 115,000, EN SAN DIEGO, DE RENta. $ 1,380 mensuales. Enrique Lihn, Huérfanos 1153.

SE VENDE UN SITIO EN CALLE Madrid. Tratar con su dueña: Alonso Ovalle 1121. 29-M

$ 24,000 VENDESE CASA FLAmante, cinco piezas, hall, dependencias, alcantarillado, luz eléctrica. Antonio Varas, tres cuadras Estación Alameda. Lira 797. 30-M

$ 8,000 VENDO SITIO CENTRAL. Irarrázaval 1339. Otro sitio grande 2 cuadras terminar carro San Pablo, $ 3,000, pagadero $ 50 mensual. Tratar: San Pablo 1989. M-29

REMATE

MENAJE DE CASA DEL SEÑOR

SAMUEL HERRERA D.

(Por ausentarse de Santiago)

HOY Viernes 28, a las 2 P. M.

633 — HUEMUL — 633

(Próximo Eyzaguirre)

—: HAY :—

Amoblado asiento forro lana, Victrola mueble, cuadros óleo, escritorito estante libros, sillón giratorio, anteojos larga vista, lámparas eléctricas de mesa, alfombras de una pieza, juego comedor, aparador y 2 trinches estilo inglés, mesa correderas, sillas altas, carpeta, manteles, servicios loza, cristales y cuchillería plaqué, varios plaquees, adornos, 2 amobledos dormitorios estilo inglés, pareja de catres, colchones, servicio lavatorio enlozado, máquina coser de pie, catre bronce, id. niño, sofá y 4 sillones cuero; aparador, paragüero, plantas en tinas, calentador cobre, útiles cocina y otros a la vista.

S. VOLOCHINSKY.—OTTO MAASS
Ordenes Remates: San Diego 268

COMPRO PROPIEDAD, BUENA renta, hasta $ 130,000. No me entiendo con comisionados. Datos completos: Faustino Villadangos, Correo 3. 29-M.

$ 42,000 VENDESE CASA EN BArrio alto. Escribir, Correo N.o 5— J. O. 29-M.

COMPRO DOS CASAS JUNTAS EN bajos con extensión o una con altos en calle central. No me entiendo con agentes. Dirigirse Correo Central, asilla 40. 30-M

$ 23,000 PROPIEDAD DOMINICA, frente San Cristóbal, véndese 15x37 metros, ocho piezas Sin agentes. Moneda 937. 28-M

VENDO PROPIEDAD RENTA, gran terreno edificar, carros ida y vuelta. Sargento Aldea 1050. 30-M.

$ 600,000 EN CALLE CASTRO Vendemos propiedad moderna, que mide 56 metros de frente y un total de 4,600 m2 y no paga ni pagará ninguna contribución de haberes ni de renta. Produce el 12 por ciento libre. Se vende por viaje a Europa de su dueño. Greene, Teatinos 86. 28-M.

$ 100,000 VENDEMOS HERMOSA casa quinta en Macul, cerca Irarrázaval, 6,500 m2. Cómoda casa de un piso. Gran parque y jardín muy bien tenido. Greene, Teatinos 86. 28-M.

$ 60,.000 CHALET MODERNO EN Bellavista. Vendemos. Fácil pago. 440 m2. Greene, Teatinos 86. 28-M.

$ 10 M2, PRECIO UNICO VENDEmos gran sitio de esquina muy bien plantado en Pedro Valdivia. 56 por 148 metros. Greene, Teatinos 86. 28-M.

$ 72,000 VENDEMOS DOS CASAS en Lira, bien situadas. Greene, Teatinos 86. 28-M.

URGENTE COMPRO CASA CENtral, 14 metros de frente por 50 de fondo más o menos. Cochrane 279. N|0.

$ 9,500 VENDO PROPIEDAD CON casa vieja en Rancagua, Gamero 557. Tratar: Av. Portales 3073. 28-M

VENDO: SOBRETODO NEGRO Nuevo. Bandera 824.

COMPRO ROPA Y ZAPATOS DE caballeros en Delicias 3650. 6-Abril

REMATES

DOY REMATES DOMICILIO, compro saldos mercaderías, recibo muebles y mercaderías a consignación. — Anticipo dinero. — Julio Vargas, San Diego 958. Abril 20

REMATE EMPORIO ABARROTES, licores. García Reyes 302. Mañana Sábado 1 1|2 P. M. Véase avisos página remate. S. Vargas R. Santa Rosa 1564.

REMATES NEGOCIOS, MENAJES ejecuta Neftalí 2.o Arce. García Reyes 29. 31-M

RIVAS Y CALVO

REMATE del MENAJE de CASA

Y AUTOMOVIL CHANDLER TURISMO, DEL SEÑOR

HERNAN RIVERA

EL SABADO 29, A LAS 2 P. M.

EN 170 — CIENFUEGOS — 170

—: HAY :—

SALON.—Amoblado dorado Luis XVI **tapiz terciopelo granate con sofá,** 2 sillones y 4 sillas, gran espejo Luis XVI con consola, mesa de centro con mármol, linda lámpara Luis XVI bronce plateado y cristales, alfombra de centro, bergere dorado, pedestales, cuadros al óleo, etc.

SALA.—Amoblado estilo inglés color **caoba tapiz seda,** con 1 sofá, 2 sillones y 6 sillas, mesa de centro, alfombra, cuadros, etc.

COMEDOR.—Amoblado estilo inglés color natural con aparador y 2 trinches, mesa de extensión, sillas de roble, reloj de pared; **juego de muebles Chesterfield,** carpeta, manteles, plaquées, jardinerita de plaqué, con candelabros, lámpara eléctrica, adornos, cuadros, etc.

ESCRITORIO.—Juegos de muebles estilo inglés, con sofá, 2 sillones y 4 sillas; escritorio ministro, estante para libros, archivador de cortina, estatuas, cuadros, alfombra, sillón giratorio, etc.

DORMITORIO.—Lindo amoblado estilo inglés con marquetería, cristales y lunas biseladas, compuesto de ropero de 3 cuerpos, chiffonnier, toilette de 3 espejos y 2 veladores, catres de bronce con sommier, dosel, cortinas, lámpara eléctrica, **chiffonnier de roble,** amoblado asiento tapiz seda celeste con sofá, 2 sillones y 4 sillas, cuadros, etc.

HALL.—Paragüero de roble, amoblado color roble tapizado, compuesto de sofá, 2 sillones y 4 sillas, plafonniers, pedestales, cortinas, grabados, etc.

VARIOS.—Muebles sueltos, roperos, cómodas, peinadores y veladores, **guardarropas con bandejas,** varillas para escala, amoblado tapizado, un sofá y 2 sillones, útiles de casa, calentador a leña, maletas.

Un Automóvil "Chandler", turismo, en perfecto estado, garantido

A LA VISTA HOY VIERNES, DE 2 A 6 Y EL SABADO DE 9.30 ADELANTE.

Carlos Rivas Vicuña—Arturo Calvo Mackenna
MARTILLERO DE HACIENDA.

Remate del Menaje de Casa

DEL SEÑOR ISMAEL JARAS DIAZ VALDES

1424 - CATEDRAL - 1424

HOY VIERNES 28, A LAS 2 P. M.

—: HAY :—

SALON.—Rico Autopiano "Howard" de 88 notas, caja de nogal con sus rollos; amoblado tallado estilo Luis XV con tapiz de seda compuesto de: sofá, 2 sillones y 6 sillas; 2 cortinajes de seda, vitrina Luis XV, escritorio señora, espejo grande marco dorado, estatuas, adornos, lámpara eléctrica, **rica alfombra de Smyrna,** etc.

SALA.—Amoblado gris estilo Luis XVI con tapiz de seda color fresa, compuesto de: sofá, 1 sillón y 6 sillas; pedestal igual, lindo mueble francés para música, color marfil; **biombo japonés de seda bordado,** adornos, cuadros al óleo, alfombra de una pieza, lámpara de pantalla, etc.

ESCRITORIOS.—Sofá y 2 sillones Chesterfield tapiz de cuero; otro amoblado de asiento estilo americano; **escritorio de cortina y 2 estantes de roble americano;** escritorio plano y estante para libros, sillones escritorio de roble, columnas, estatuas, lámpara de sobremesa, choapinos, lámpara, etc.

COMEDOR.—Rico amoblado francés de nogal tallado estilo Renacimiento, compuesto de: aparador de 3 cuerpos; 2 trinches, mesa de correderas, 12 sillas con cuero, servicios de loza y de cristales, piezas de centro, floreros, fruteros, canastillos, servicio de plaqué para té y diversos útiles, carpeta de mesa, tapicerías, cuadros al óleo, alfombra de una pieza, lámpara de fierro, etc.

DORMITORIO 1.o—Amoblado tallado estilo Luis XV, compuesto de: ropero de 3 cuerpos con espejo, peinador, cómoda y 2 veladores, catre de bronce con sommier, diván y sillas tapiz azul, servicio de lavatorio de plaqué, alfombra de una pieza, **linda lámpara eléctrica de plaqué,** etc.

OTROS DORMITORIOS.—Amoblado Luis XVI, compuesto de: ropero con espejo, chiffonnier, mesa toilette y velador; otro juego de lingue completo; ropero y cómoda Luis XV, peinador de roble americano, catres de bronce, muebles de asiento, servicios de lavatorio, alfombras, lámparas, etc.

HALL.—Rico amoblado confortable de roble con tapiz de cuero, compuesto de: sofá, 2 sillones y 2 sillas, lit de repos enjuncado con cojines; mesa ovalada de roble; sillón de balanza y sillas de roble, estatuas de roble, jardineras, plantas, ganchos eléctricos, gran tapiz persa, etc.

VARIOS.—Tina de baño enlozada, calentador a gas, cocina a gas; **un telar para fabricar alfombras, etc., etc.**

SE ARRIENDA LA CASA.

JORGE Y VICTOR EYZAGUIRRE H.,
MARTILLEROS DE HACIENDA.

REMATE DEL MENAJE

DE CASA DEL SEÑOR JULIO CARIOLA

134 - BUERAS - 134

—PROXIMO A PARQUE FORESTAL—

EL SABADO 29 DEL PRESENTE, A LAS 2 P. M.

—POR AUSENTARSE DEL PAIS—

—HAY:—

SALON.— Rico piano vertical gran formato, 3 pedales, marca ROMHILDT WEIMAR. Amoblado Queen ANNA, tapiz brocato seda con cojinetes, compuesto de sofá Lit de Repos y 2 sillones. Vitrina de caoba con marquetería de colores, mesa de caoba con marquetería, jarrón porcelana Sevres, columnas de mármol, figuras de mármol y porcelana biscuit, cuadros al óleo, autores extranjeros, alfombrado fondo negro, lámpara plaffonier de bronce y cristal, delantero Smyrna, etc.

SALA.— Amoblado araucano, linda colección de tapices y choapinos indios, cojines, jarrones, huacos, alfombra petate, tapices bolivianos, etc.

ESCRITORIO.— Amoblado Chesterfield, tapiz cuero marroquí con un sofá y 2 sillones, mesa escritorio de nogal tallado, estante archivador de cortinas, máquina de escribir REMINGTON, mesa para idem., sillón giratorio, RICA MESA PARA INGENIERO, importada de la Casa EICKMANN de BERLIN. Columnas de roble, útiles escritorio, lámparas de sobremesa, figuras de bronce, etc., etc

COMEDOR.— Amoblado estilo americano de roble con marquetería, aplicaciones de bronce, cubiertas cristal y lunas biseladas con aparador bajo, trinche, vitrina, mesa de corredera y 8 sillas de roble tapiz cuero, servicio mesa guarda dorada, cristalería, mesa de servicio de roble americano, fuente y servicio porcelana y plata, loza suelta, lámpara de madera tallada de velas, alfombra Smyrna, fondo azul; cuadros al óleo, etc.

HALL.— Rica Victrola VICTOR, de mueble de roble americano, discos para idem., amoblado de roble americano macizo, con cojines de cuero marroquí; paragüero de roble con luna redonda y asiento, licorera de roble americano, importada; mesa de juego de volcar de roble americano, importada, sillón Morris, estufa chimenea a gas, choapinos, delanteros Smyrna, bracero cobre, jardineras, plantas finas en tina y maceteros, ganchos de fierro forjado, etc., etc.

DORMITORIO.— Amoblado Luis XVI, color caoba oscuro, con ropero de 2 cuerpos, lunas biseladas y cubiertas cristal con un ropero, un toilette, un chiffonier y 2 veladores, 2 catres de bronce redondo, gemelos, sobrecamas de piel, útiles de toilette, etc., etc.

BAÑO.— Rica tina fierro enlozado, Califont VESUBIO, lavatorio de desagüe, bidets llaves niqueladas, lluvia niquelada con cortina, consolas cristal, banqueta al laqué, etc.

DORMITORIO N.o 2.— Amoblado Luis XVI de roble americano con aplicaciones de bronce y cubiertas cristal y lunas biseladas, catre de bronce importado, sillas tapizadas, útiles de toilette, alfombrado de una pieza, lámpara eléctrica de bronce y cristal, etc., etc.

VARIOS.— Cocina a gas con horno y caldero, batería de cocina, rico estante con puertas con vidrios para despensa, útiles de cocina, mesas forro hule y zinc, silla y banquetas, útiles de jardín, sillas de caoba.

Y DEMAS A LA VISTA HOY, DE 2 A 6 P. M.

VICTOR ARAYA L.,
MARTILLERO DE HACIENDA

REMATE, HOY 2 TARDE, ANTOnio Varas 77: Negocio abarrotes, paquetería, carretela lechera, planchas zinc, maderas, puertas, ventanas, 200 baldosas. Armazones, mostradores, vidrieras, balanza, molinillo. Conservas, loza, cristales, enlozados, cuchillería. Enlozados. Máquina pié coser.—Tristán Sardes, liquidador. Ordenes: Bascuñán 38 B.

REMATE ALMACEN ABARROTES, menaje, materiales construcción, hoy, a la 1 1|2 P. M., calle General Saavedra 756, llegar Avenida Manuel Montt, 2 cuadras de Irarrázabal, carros Ñuñoa. Hay: Buenas estanterías, mostradores con mármol, instalaciones completas para chanchería, carnicería, útiles. Planchas zinc blanco y negro galpones, puertas, ventanas, maderas. Romana, molinillo americano N.o 7, balanzas, 8 vidrieras paradas, tendidas, caja-escritorio, depósitos, chúicos, damajuanas, sacos, 800 botellas vineras, cerveceras. Abarrotes conservas, aceite Sasso, Bau, Panisello, cristalería, enlozados, paquetería géneros, trajes señora, niño. Rica Victrola con discos, amoblado tapizado, alfombras. Aparador, trinches, sillas, mesas, cuadros, espejos. Ropero, peinador, cómoda veladores, catres bronce, sommiers colchones, máquina coser, escopeta, accesorios. —Sánchez y Campanella, liquidadores. Ordenes para remates: Matucana 717 B.

REMATE PUBLICO DEL ALMAcén de abarrotes. Borgoño, esquina López. Para mañana Sábado, a las 2 P. M. Al mejor postor: Azúcar, yerba mate, arroz carolino, grasa, manteca, fideos surtidos, café tostado, conservas, salmón, sardina, duraznos Rubio, velas paquetes, trigo, maíz, porotos, lote paquetería y toda clase de abarrotes. Venderé además, armazones, mostradores, vidrieras, molinillo, peso mostrador, lámparas parafina, medidor gas, cuchillería y muchos útiles de casa. Recibo mercaderías para vender en este remate. Se arrienda el local. —Eleodoro Estay. Recibo órdenes para remates. Oficina: San Diego 106.

ROPA HECHA

ROPERIA "LA CANTABRICA", ESmeralda 863, ofrece precios de costo Ternos, trajes de niños todas medidas sobretodos abrigadores, casimires extranjeros, cortes de moda, paletoes, pantalones. Todo desinfectado. N-O

LA CANTABRICA, ESMERALDA 863 Casa liquidadora de saldos. Surtido completo en sombrerería, zapatería, camisería y ropa interior.

Remate del Menaje de

DE LA SEÑORITA ELISABETH

2247 - Catedral - 2247 -

MAÑANA SABADO A LAS 2

—: HAY :—

SALON.—Amoblado de nogal tallado estilo Luis XV, sofá, 2 sillones y 6 sillas; escritorio y mesa XV dorada; estatuas, pedestales, cuadros al óleo, felpa bordado, lámpara eléctrica, alfombra de

ESCRITORIO.—Sofá y 2 sillones Chesterfield rico escritorio de **cortina de roble americano;** estantes, cuadros, lámpara eléctrica, etc.

COMEDOR.—Amoblado estilo inglés color caoba, aparador, vitrina, un trinche, mesa de correderas, servicios de loza y de cristales, piezas de centro, nastillos, alcuza, y diversos útiles; carpeta de lámpara, etc.

DORMITORIO.—Amoblado estilo americano con chiffonnier, peinador y velador, catre de bronce, colchón, colcha de cama, sillas, pendiente, alfombra,

VARIOS.—Lindo amoblado para hall, estilo Colonial, tapiz de seda, compuesto de: sofá, 2 sillones y tina de cretona, plantas, roperos sueltos, cocina rio de desagüe, etc.

NOTA.—SE RUEGA RETIRAR LOS MUEBLES INMEMENTE DE TERMINADO EL REMATE

A LA VISTA HOY DE 2 A 6 P. M.

JORGE Y VICTOR EYZAGUI
MARTILLEROS DE HACIENDA.

Remate del Menaje de Ca

DEL SEÑOR EXEQUIEL SANCHE

740 — RIQUELME — 740

— PROXIMO A ROSAS —

— POR CAMBIO DE RESIDENCIA —

HOY VIERNES 28, A LAS 2 P.

—: HAY :—

SALON.—Amoblado dorado Luis XVI tapiz brocato espejo Luis XVI con consola dorada con mármol, rada con cristales; juego de mesas de centro y rados con mármol rosa vetado; cortinajes Stores, jardineras, pedestales,, figuras porcelana dros al óleo, grabados, alfombrado tripe cortado za, etc., etc.

ESCRITORIO.—Amoblado Missión tapiz pergamoid; nistro de lingue color roble, sillón giratorio, bros; caja de fondos Basch; figuras de bronce, pinos, lámpara eléctrica con pantalla cristal, etc.

COMEDOR.—Amoblado estilo inglés color natural ría de colores, con aparador, trinche y vitrina cristal y lunas biseladas; mesa redonda de correderas llas asiento pergamoid; servicio mesa loza inglesa, cuchillería, Dixson y Rogers; plaquées, carpeta telería, cortinajes, cuadros al óleo, etc., etc.

DORMITORIOS.—3 amoblados estilos inglés color ba con roperos de 1, 2 y 3 cuerpos lunas biseladas cristal y mármol rosa; catres de bronce, amoblado tapiz cretona; servicios lavatorio fierro enlozado; tro, cortinajes, útiles de toilette, grabados, etc.

VARIOS.—Amoblado de mimbre; paragüero con selada;; Victrola de sobremesa con piezas; fombrado tripe cortado para escala; cocina dero y horno; batería de fierro enlozado y forro zinc: estantes, útiles, escalera de tijeras, etc.

VICTOR ARAYA
MARTILLERO DE HA

LA SAN JUAN DE

Avisa a las personas interesadas que corriente mes, y a las 10 1|2 A. M., serán en remate público las operaciones compren los N.os 98,342 al 99,058.

745 - DELICIAS - 745

Feria Eduardo Rodriguez

CALLE EXPOSICION
ANTOFAGASTA

FERIA HOY VIER

28 A LA 1.30 P. M.

LLEGADOS DE LOS ANGELES

40 VACAS GORDAS
30 VAQUILLAS DURHAM
35 NOVILLOS de 2 para 3

LLEGADOS DE TEMUCO,
JAYAL, OSORNO, LONQUI
RIO, etc.

Vacas gordas especiales
Novillos gordos y para
Bueyes gordos y de trabajo
Lechones, Terneros, Vaq

150 CABALLARES de montura, tiro y arado, de dos y procedencias.

EDUARDO RODRIGUEZ Y

EL TATTERSAL

En la **FERIA** que se efectuará

Hoy Viernes 28 de Ma

ENTRE OTROS LOTES SE REMATARA

VACAS GORDAS llegadas de Chimbarongo y

46 NOVILLOS GORDOS, llegados de Renaico

CABALLARES, de montura, tiro y arado, de cedencias.

EL GE

REMATE PUBLICO

DEL EMPORIO ABARROTES Y ANEXO

CALLE GARCIA REYES 302

EL SABADO 29, A LA 1.30 P. M.

Por orden de su dueño, don Pedro Boncerio, rematará las existencias comprendidas en abarrotes, conservas, nos, paquetería, etc., importados y nacionales; mostradores, con o sin derecho a posesión; romana, frascos, etc. **Un teléfono público inglés.** Detalles — NOTA: Si hubiera interesados **R., Santa Rosa 1564.** — se admiten ofertas.

ROPERIA ANDRES BELLO NUMEro 601, esquina Recoleta, ofrece ternos, paletóes, ambos, pantalones, ternos de niños, sombreros, calzado; precios baratísimos; todo desinfectado. N|O

ROPERIA LA VEGA, ANDRES BEllo 694. Ofrece en baratura ternos, ambos, paletóes, pantalones, sombreros ,calzado, todo desinfectado. N|O

COMPRO SMOCKIN, TALLA GRANde, Bulnes 64. 28-M.

LA CASA nos, ambos, botones. pago. y ternos Esmeralda tonio.

ROPERIA, esquina tura ternos, de ricos para todas zado desinfectado

COMPRO ROPA silla 4619.